

HOTĂRÂRE nr. 230 din 4 martie 2003 privind delimitarea rezervațiilor biosferei, parcurilor naționale și parcurilor naturale și constituirea administrațiilor acestora

EMITENT

□ GUVERNUL

Publicat în MONITORUL OFICIAL nr. 190 din 26 martie 2003

În temeiul art. 107 din Constituție, al art. 13, 17 și 18 din Ordonanța de urgență a Guvernului nr. 236/2000 privind regimul ariilor naturale protejate, conservarea habitatelor naturale, a florei și faunei sălbatice, aprobată cu modificări și completări prin Legea nr. 462/2001, Guvernul României adoptă prezenta hotărâre. **Articolul 1** (1) Rezervațiile biosferei, parcurile naționale și parcurile naturale se delimitează conform anexei nr. 1. (2) Anexa nr. 1 constituie baza pentru realizarea cadastrului de specialitate al ariilor naturale protejate, secțiunea rezervației ale biosferei, parcuri naționale și parcuri naturale. (3) Rezervațiile biosferei, parcurile naționale și parcurile naturale se clasifică în categoriile corespunzătoare statutului de protecție și au următoarele denumiri și desemnări internaționale: **a)** Rezervația Biosferei Delta Dunării deține triplu statut de protecție internațional: Rezervație a Biosferei, desemnată internațional de Comitetul UNESCO "Omul și Biosfera", Zona Umeda de Importanță Internațională, desemnată de Secretariatul Convenției Ramsar, și Sit al Patrimoniului Natural Universal, recunoscut de UNESCO; **b)** Parcul Național Domogled - Valea Cernei; **c)** Parcul Național Retezat, desemnat internațional ca Rezervație a Biosferei de către Comitetul UNESCO "Omul și Biosfera"; **d)** Parcul Natural Porțile de Fier; **e)** Parcul Național Cheile Nerei - Beusnita; **f)** Parcul Natural Apuseni; **g)** Parcul Național Muntii Rodnei, desemnat internațional ca Rezervație a Biosferei de către Comitetul UNESCO "Omul și Biosfera"; **h)** Parcul Natural Bucegi; **i)** Parcul Național Cheile Bicazului - Hasmas; **j)** Parcul Național Ceahlău; **k)** Parcul Național Calimani; **l)** Parcul Național Cozia; **m)** Parcul Național Piatra Craiului; **n)** Parcul Natural Gradistea Muncelului - Cioclovina; **o)** Parcul Național Semenic - Cheile Carasului; **p)** Parcul Național Muntii Macinului; **r)** Parcul Natural Balta Mica a Brailei, desemnat ca Zona Umeda de Importanță Internațională de către Secretariatul Convenției Ramsar; **s)** Parcul Natural Vânători-Neamț. **Articolul**

2 Autoritatea publică centrală pentru protecția mediului în colaborare cu autoritatea publică centrală pentru silvicultura, va stabili, cu avizul Academiei Române, zonarea interioară a parcurilor naționale și a parcurilor naturale din punct de vedere al necesității de conservare a diversității biologice, prin ordin comun al ministrilor, în termen de 90 de zile de la intrarea în vigoare a prezentei hotărâri. **Articolul**

3 Toate suprafețele ocupate de vegetație forestieră, aflate în interiorul rezervațiilor biosferei, parcurilor naționale sau parcurilor naturale, vor fi încadrate de către autoritatea publică centrală pentru silvicultura, în baza avizului Academiei Române, în categoriile functionale corespunzător zonării interioare. **Articolul**

4 Autoritatea publică centrală pentru silvicultura, în colaborare cu autoritatea publică centrală pentru protecția mediului și cu Academia Română, va elabora norme de amenajare a pădurilor, a fondului cinegetic și salmonicol, în conformitate cu categoriile de management și cu obiectivele de conservare a biodiversității, în termen de 12 luni de la intrarea în vigoare a prezentei hotărâri. **Articolul**

5 Autoritatea publică centrală pentru agricultura, în colaborare cu autoritatea publică centrală pentru protecția mediului și cu Academia Română, va elabora norme de gospodărire a pajiștilor, în conformitate cu categoriile de management și cu obiectivele de conservare a biodiversității, cu capacitatea productivă și de suport a pajiștilor, în termen de 12 luni de la intrarea în vigoare a prezentei hotărâri. **Articolul**

6 Autoritatea publică centrală pentru turism, în colaborare cu autoritatea publică centrală pentru protecția mediului, autoritatea publică centrală pentru silvicultura și cu Academia Română, va elabora strategia privind dezvoltarea ecoturismului în rezervațiile biosferei, parcurile naționale și parcurile naturale, în conformitate cu principiile de conservare a biodiversității și de utilizare durabilă a resurselor naturale. **Articolul**

7 Autoritatea publică centrală pentru transport va lua măsuri în vederea dezvoltării ecoturismului, prin amplasarea de indicatoare rutiere pe drumurile naționale pentru semnalizarea adecvată a rutelor către rezervațiile biosferei, parcurile naționale și parcurile naturale, în termen de 12 luni de la intrarea în vigoare a prezentei hotărâri. **Articolul**

8(1) Autoritatea publică centrală pentru protecția mediului va asigura, în termen de 6 luni de la intrarea în vigoare a prezentei hotărâri, structuri de administrare pentru toate rezervațiile biosferei, parcurile naționale și parcurile naturale. (2) Structurile de administrare prevăzute la alin. (1) se asigura: **a**) în subordinea autorității publice centrale pentru protecția mediului, în limita bugetului alocat și a numărului de personal aprobat

conform cerințelor anexei nr. 2; sau**b**) în coordonarea autorității publice centrale pentru protecția mediului, pe bază de contract încheiat cu persoane juridice care probează capacitatea tehnică, științifică, administrativă și financiară necesară, care asigura personalul prevăzut în anexa nr. 2.(3) Structurile care asigura administrarea ariei naturale protejate pe bază de contract sunt obligate sa întocmească și sa revizuiasca periodic regulamentul și planul de management al acesteia.(4) Deținătorul majoritar de teren din cuprinsul unei rezervații a biosferei, unui parc național sau parc natural are dreptul sa i se încredințeze administrarea acesteia, dacă îndeplinește condițiile prevăzute la alin. (2).(5) Durata minima de timp pentru care se încheie contractele menționate la alin. (2) este de 10 ani.(6) Structurile de administrare ale rezervațiilor biosferei, parcurilor naționale și parcurilor naturale vor urmări aplicarea regulamentului și a planului de management de către toți deținătorii și administratorii de bunuri și terenuri aflate în cuprinsul rezervațiilor biosferei, parcurilor naționale și parcurilor naturale, care vor administra în continuare bunurile aflate în proprietate sau încredințate, cu respectarea legislației în vigoare și a reglementărilor specifice ariei protejate.(7) Autoritatea publică centrala pentru protecția mediului va susține, în limita bugetului alocat, atât activitățile structurilor aflate în subordinea sa, cat și realizarea unora dintre activitățile cuprinse în planurile de management ale ariilor naturale protejate încredințate structurilor aflate în coordonare, în baza proiectelor aprobate.**Articolul 9**(1) Limitele parcurilor naționale și ale parcurilor naturale vor fi materializate în teren prin aplicarea, în termen de 18 luni de la intrarea în vigoare a prezentei hotărâri, a semnelor distinctive, stabilite anterior și utilizate de Comisia Monumentelor Naturii din cadrul Academiei Române, respectiv un patrat roșu având laturile între 10 și 15 centimetri, înconjurat de o bandă alba având lățimea între 2 și 4 centimetri, aplicat la distanțe între 50 și 200 metri de către administrațiile parcurilor naționale și ale parcurilor naturale.(2) Limitele rezervațiilor biosferei, parcurilor naționale și parcurilor naturale, în format digital, ca vectori cu referința geografică, se pun la dispoziție de către autoritatea publică centrala pentru protecția mediului tuturor instituțiilor și persoanelor interesate, prin intermediul paginii de Internet, în termen de 60 de zile de la intrarea în vigoare a prezentei hotărâri.**Articolul 10**Autoritățile administrației publice locale vor asigura evidentierea limitelor rezervațiilor biosferei, parcurilor naționale și parcurilor naturale, ale căror elemente de identificare sunt prevăzute în anexa nr. 1, în

planurile de amenajare a teritoriului și de urbanism, în termen de 12 luni de la intrarea în vigoare a prezentei hotărâri. **Articolul 11** Anexele nr. 1-4 fac parte integrantă din prezenta hotărâre. (la 19-04-2021, Articolul 11 a fost modificat de Punctul 1, ARTICOLUL UNIC din HOTĂRÂREA nr. 386 din 31 martie 2021, publicată în MONITORUL OFICIAL nr. 406 din 19 aprilie 2021)

PRIM-MINISTRU

ADRIAN NASTASE

Contrasemnează:

p. Ministrul apelor și protecției mediului,

Florin Stadiu,

secretar de stat

p. Ministrul agriculturii,

alimentației și pădurilor,

Petre Daea,

secretar de stat

Ministrul administrației publice,

Octav Cozmanca

Ministrul lucrărilor publice,

transporturilor și locuinței,

Miron Tudor Mitrea

p. Ministrul finanțelor publice,

Gheorghe Gherghina,

secretar de stat

Președintele Academiei Române,

Eugen Simion București, 4 martie 2003. Nr. 230. **Anexa nr. 1**

**HARTILE ȘI DESCRIERILE LIMITELOR REZERVAȚIILOR BIOSFEREI,
PARCURILOR NAȚIONALE ȘI PARCURILOR NATURALE** Cuprins: **I.** Harta

rezervațiilor biosferei, parcurilor naționale și parcurilor naturale **II.** Lista

abrevierilor și semnele convenționale utilizate **III.** Hartile rezervațiilor biosferei,

parcurilor naționale și parcurilor naturale și descrierile limitelor

pentru: **a)** Rezervația Biosferei Delta Dunării; **b)** Parcul Național Domogled - Valea

Cernei; **c)** Parcul Național Retezat; **d)** Parcul Natural Porțile de Fier; **e)** Parcul

Național Cheile Nerei - Beusnita; **f)** Parcul Natural Apuseni; **g)** Parcul Național

Muntii Rodnei; **h)** Parcul Natural Bucegi; **i)** Parcul Național Cheile Bicazului -

Hasmas;**j**) Parcul Național Ceahlau;**k**) Parcul Național Calimani;**l**) Parcul Național Cozia;**m**) Parcul Național Piatra Craiului;**n**) Parcul Natural Gradistea Muncelului - Cioclovina;**o**) Parcul Național Semenic - Cheile Carasului;**p**) Parcul Național Muntii Macinului;**r**) Parcul Natural Balta Mica a Brailei;**s**) Parcul Natural Vânători-Neamt.

ROMÂNIA Harta rezervațiilor biosferei parcurilor naționale și parcurilor naturale

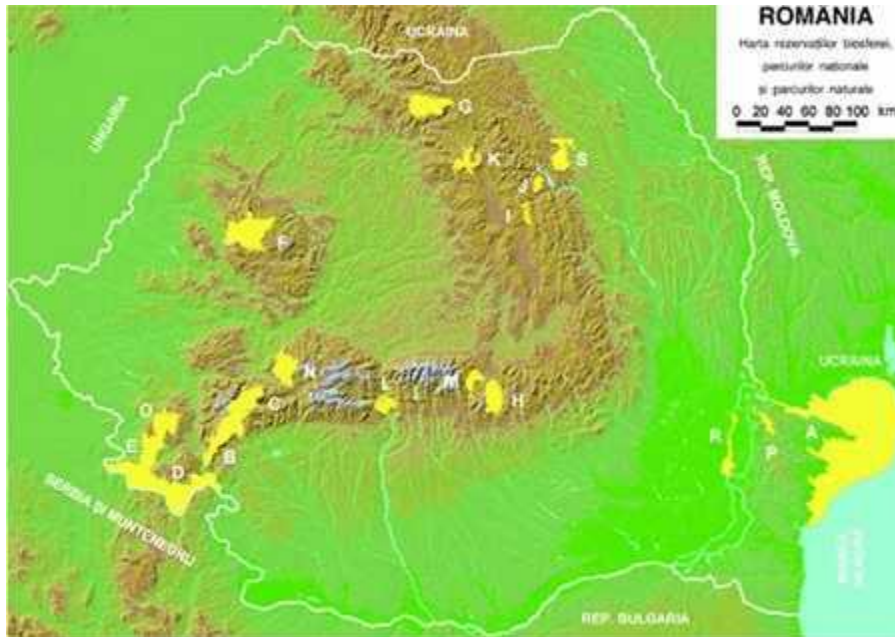

LISTA ABREVIERILOR

<p>b.h.=bazin hidrografic; cab.=cabană; Cl.=culme; Confl.=confluență; Cr.=cracul; D.=deal, dealul; Izv.=izvor; JUD.=județul; km=kilometru; m=metri; M.=munte;</p>	<p>og.=ogaș; OS=ocolul silvic; Pc.=picior; P-na=poiana; pr.=pârâu; r.=râu; rez.=rezervor; UP=unitate de producție; V.=valea; Vf.=vârful; [XII.5]=codul cadastral al bazinului hidrografic.</p>
---	--

SEMNELE CONVENȚIONALE

	limită pe curs de apă		curs de apă
	limită pe culme principală		drum
	limită pe culme secundară		cale ferată
	limită pe lizieră de pădure		chei
	limită pe cale ferată		limită de județ
	limită pe drum		graniță de stat
	alte limite		lac
	bornă silvică		localitate
	vârf		suprafața parcului
	confluență, culme, înșeuare		

Denumirile geografice, cotele

și elementele cartografice utilizate au fost preluate din foile hârtii topografice scara 1:25.000, editia a II-a, Direcția Topografica Militară, Atlasul Cadastrului Apelor din România (1992) și Hartile arboretelor, scara 1:10.000 și/sau 1:20.000 din Amenajamentele silvice. **REZERVATIA BIOSFEREI DELTA**

DUNĂRII Rezervatia Biosferei Delta Dunării deține triplu statut de protecție și anume: Rezervatie a Biosferei desemnată internațional de Comitetul MAB UNESCO, Zona Umeda de Importanța Internațională desemnată de Secretariatul Convenției Ramsar și Sit Natural al Patrimoniului Natural Universal recunoscut de către UNESCO. Rezervatiei Biosferei Delta Dunării i s-a atribuit și Diploma Europeană de către Consiliul Europei. Limita nordică. Limita de nord începe de la Cotul Pisicii urmărind până la granița cu Republica Moldova malul stâng al Dunării la cota maximă de inundație, de unde se continuă inițial pe granița cu Republica Moldova și apoi cu Ucraina. Limita estică. Limita de est începe de la vărsarea bratului Chilia în Marea Neagră pe granița cu Ucraina și cuprinde apele maritime interioare și marea teritorială, până la izobata de 20 m inclusiv, până la Capul Midia, punctul extrem sudic al rezervatiei. Limita vestică (continentală). Limita începe din amonte de localitatea Grindu din borna B1 situată pe taluzul exterior al digului de apărare Grindu - Isaccea și urmărește limita zonei palustre stabilită la piciorul exterior al digului de contur al incintei îndiguite Grindu-Isaccea corespunzătoare malului drept al fluviului Dunărea de la Cotul Pisicii până în amonte de orașul Isaccea la borna B13, trecând prin bornele cadastrale B2-B13. Din avalul localității Isaccea, din borna B15 până la Tulcea, limita continentală a rezervatiei este stabilită la baza Podisului Dobrogean și este constituită din linia de contact a acestuia cu zonele inundabile la nivelele maxime, trecând prin bornele cadastrale B16-B24. În zona municipiului Tulcea, de la borna B25 situată amonte

de portul mineralier până în aval de platforma unităților de industrie alimentara, la borna B27, limita continentală a rezervației o reprezintă malul drept al fluviului Dunarea, trecând prin borna cadastrală B26. Din aval de platforma de industrie alimentara a municipiului Tulcea, din borna B27, limita rezervației ocoleşte oraşul, urmărind baza Podisului Dobrogean (incluzând incinta Tulcea-Nufaru), trecând prin borna B28 până în la borna B29 situata amonte de localitatea Nufaru, unde limita rezervației o reprezintă malul bratului Sf. Gheorghe până în aval de localitatea Nufaru, la borna B30. În continuare, limita rezervației este reprezentată de baza Podisului Dobrogean incluzând incinta Nufaru-Victoria și trecând prin borna B31 aflată în imediata vecinătate a localității Victoria, iar în zona localității Baltenii de Sus limita este reprezentată de malul drept al bratului Sf. Gheorghe, ocolind localitatea prin borna B32. Limita continua prin borna B33 pe la baza Podisului Dobrogean incluzând incinta Bestepe-Mahmudia până la borna 34 situata amonte de localitatea Mahmudia, de unde limita este reprezentată de malul drept al bratului Sf. Gheorghe. Din avalul localității Mahmudia limita rezervației este reprezentată de baza podisului Dobrogean, trecând prin borna B35 și incluzând amenajarea agricolă Mahmudia-Murighiol cu drumul de acces la fermele zootehnice Ghiolul Pietrei, unde se afla borna B36. Din acest punct limita rezervația este constituită de un drum de exploatare pe direcția nord-sud trecând prin punctul numit "Movila Duna", până la drumul județean Tulcea-Murighiol, incluzând lacul Saratura pentru a ajunge la limita nord-vestică a localității Murighiol, la borna B37 după care limita rezervației o reprezintă limita nordică a intravilanului satului Murighiol până la borna B38 și în continuare baza Podisului Dobrogean, până în localitatea Dunavatu de Sus pe care o ocoleşte trecând prin borna B39. Limita rezervația urmărește în continuare limita dintre zona umedă și horst îndreptându-se spre sud și ocolind localitatea Dunavatul de Jos prin bornele B40 și B41. De aici limita se îndreaptă spre est, fiind reprezentată de baza Podisului Dobrogean și trecând prin bornele B42, B43, B44, până la intersecția acesteia cu Canalul Fundea (B45). Din punctul de intersecție al limitei rezervației cu canalul Fundea, aceasta este reprezentată de baza podisului Dobrogean, RBDD incluzând amenajarea piscicolă Sarinasuf, trecând prin bornele B46-B49 și amenajarea piscicolă Iazurile, trecând prin bornele B50-B59 până la nord de localitatea Sarichioi. Din acest punct, limita rezervației este reprezentată de malul de vest al lacului Razim trecând prin bornele B64-B67 până la punctul numit "La

Monument" (B68) după care pe direcția nord-vest urmărește limita estică a lacului Babadag și prin vestul localității Zebil până la intersecția cu drumul județean Tulcea-Zebil pe care îl traversează, și include amenajarea piscicolă Tauc, trecând prin bornele B71-B74 și amenajarea piscicolă Topraichioi, trecând prin bornele B76-B78, după care urmărește limita vestică a Lacului Babadag la baza podisului Dobrogean, până la nord de localitatea Enisala pe care o ocolește prin partea de nord, trecând prin bornele B79-B93. Din acest punct, limita rezervației este reprezentată de intersecția podisului Dobrogean cu malul de vest al lacului Razim până la Capul Dolosman, incluzând amenajarea piscicolă 6 Martie trecând prin bornele B91-B93 și zona cu protecție integrală Capul Dolosman. De la Capul Dolosman limita rezervației se deplasează spre sud-vest, la baza Podisului Dobrogean incluzând amenajarea piscicolă Lunca trecând prin bornele B94-B97. Din sudul localității Lunca (B98) limita rezervației este reprezentată spre vest, sud și sud-est de malul dinspre podis a lacurilor Ceamurlia, Golovita și Zmeica trecând prin bornele B100-B106 incluzând zonele depresionare cu vegetație palustră, până în punctul numit "La Stanca" (B107) de unde limita rezervației traversează baza grindului Lupilor, urmărind spre vest și apoi spre sud lacul Sinoie până în punctul "Movilele Dese" (B111). Din acest punct, limita rezervației este direcționată spre vest și sud pe malul lacului Istria, traversează drumul județean Istria-Istria Cetate în zona de legătură a lacului Istria cu lacul Nuntasi mergând apoi pe direcția vest, sud și sud-est pe malul lacurilor Nuntasi și Tuzla până la padurea din nordul localității Vadu pe care o ocolește prin nord-est trecând prin bornele B112-B121. În continuare, limita Rezervației Biosferei Delta Dunării ocolește localitatea Vadu prin est și apoi se orientează pe o direcție constant sudică la baza podisului Dobrogean cu zonele umede, incluzând Balta Mare și Balta de Mijloc, până la Capul Midia, punctul extrem sudic al rezervației, în care se găsește borna B124.

PARCUL NAȚIONAL DOMOGLED - VALEA CERNEI Limita nordică, începe în Vârful Paltina (2149,1 m) și merge spre vest pe culmea muntelui Godeanu prin vârfurile Galbena (2161 m), Micusa (2179,6 m) și Bulzului (2254,4 m), interfluviul ce formează limita nordică a bazinului Cernei [VI-2]. Limita vestică, continuă pe același interfluviu spre Vf. Godeanu (2229 m), apoi prin Culmea Dragutului până în Vf. Olanelor (1989,9 m). De aici trece pe interfluviul vestic al bazinului Cernei, prin Culmea Matichii, Vf. Dobrii (1928,4 m), mergând pe culmea principală a Munților Cernei prin Vârfurile Babei (1825 m), Boldoveni

(1799,5 m), Vlascu Mic (1734 m) și Zglivar (1708 m). De aici merge spre vest pe Custura Parsului, prin borna 180 din UP V Mehadia - O.S. Belareca și Vf. Pogara (1360,2 m), de unde coboară pe Dosu Frasincea în Ogasul lui Mihai, mergând pe acesta până la borna 195, de aici urmând limita fondului forestier prin bornele 196, 214, 217, 240. Ajunge în Valea Topla la borna 242, de unde urca spre Vârful Sulita până în borna 239. În continuare merge spre sud-est pe culme până în borna 247, iar de aici spre sud pe liziera, trece peste Valea Vartopu prin borna 246 din UP V Mehadia - O.S. Belareca, iar de aici urca pe culme până în Vf. Arjana (1511,4 m) din culmea Muntilor Cernei. Limita se continua pe Culmea principala a Mt. Cernei, prin Poiana Lungă, Vf. Cicloвете (1129,5 m), Poiana Cicloвете (1142,6 m) și Culmea Mare (927,6 m) până în borna 45 din UP III Baile Herculane - O.S. Baile Herculane. De aici iar face un ocol pe versantul vestic, prin borna 415 din UP V Mehadia - O.S. Belareca, mergând pe limita fondului forestier prin bornele 416, 431, 439, până la borna 444 din același UP V Mehadia - O.S. Belareca, din apropierea confluenței Cernei cu Belareca [VI-2.12]. Limita sudica, pornește de la borna 444 din UP V Mehadia - O.S. Belareca, merge spre nord pe limita fondului forestier de la marginile localităților Pecinisca și Baile Herculane, prin bornele 4, 8, 18 din UP III Baile Herculane - O.S. Baile Herculane până la borna 31, aflată în apropierea podului peste valea Cernei, de aici întorcându-se pe malul drept al râului Cerna, până la intrarea acestuia prin stațiunea Baile Herculane, de unde urca pe liziera pădurii până în drumul național DN 6A, pe care îl urmează până în apropiere de intersecția acestuia cu DN 6, de unde urca pe dealul Stoghirului (469 m) și continua pe Cracu Fasii și Culmea Padesu prin Vârful Padesu (709 m) și Creasta Cocosului (911 m). Limita estica. continua din Creasta Cocosului intrând în culmea principala a Muntilor Mehedinti pe la est de Masivul Domogled, Ciotul Pietrii (1227,9 m), Culmile Carligelor, Piatra Cosustei, Culmea și Vf Pietrele Albe (1335,3 m), Poiana și Culmea Beletina, Culmea Obarsia până în Vf. Poiana Mica (1179,2 m). Se continua pe Pârâul Capra [VII-1.36.2.1] și apoi pe Motru Sec [VII-1.36.2] până la limita localității Motru Sec, limita pe care o urmează până la confluența vâii Tarnicioara cu Motru Sec. De aici urca pe valea Tarnicioara până în saua dintre Cornetu Musteica și Dealul Magura, de aici intrând pe limita fondului forestier de pe versantul estic al Cornetului Musteica, pe care o urmează până în borna 837 din UP II Motru Mare. Din acest punct limita merge pe malul stâng al vâii Motrului, până la borna 14, unde trece pe limita fondului forestier, prin bornele

20 și 28 până la borna 25, trecând înapoi pe malul stang al vail Motrului, până la borna 39 unde din nou trece pe limita fondului forestier, ocolind Lacul Valea Mare prin bornele 47 și 54, până la borna 76 din UP II Motru Mare - O.S. Pades. De aici continua pe malul stang al Motrului până la confluenta cu Valea Mileanului, pe care urca până sub Vf. Mileanul (1063,7 m), intrand pe culmea Dealului Alunu (1150,1 m). De aici urmează linia culmilor Turcineasa (1518,2 m), Sarba (1742,5 m), Serbota și Soarbele până în Vârful Paltina (2149,1 m). **PARCUL NAȚIONAL RETEZAT** Parcul Național Retezat este desemnat internațional de către Comitetul MAB UNESCO ca Rezervatie a Biosferei. Limita nordica. Pornește din valea Raului Mare [IV-1.117.14], amunte de Casa Verde, pe limita fondului forestier (borna silvică 4 UP VI, OS Retezat), până în borna silvică 1 UP V, OS Retezat, apoi urca prin padure pe culmea secundară Muchia Picuiului, în Vf. Pecuiu (1827,3 m) și se continua spre SV până în Vf Poienii (1736,0 m). De aici coboară la limita fondului forestier (borna silvică 19 UP V, OS Retezat, și continua pe aceasta până la confluenta paraielor Lancitu/Garlii, prin bornele silvice 20, 24, 458, 459, 468, 461, 44, UP V, OS Retezat. În continuare limita urmărește amunte malul drept al paraului Garlii până la borna silvică 46 UP V, OS Retezat, apoi se orienteaza din nou pe limita fondului forestier cu proprietățile comunei Rau de Mori (bornele silvice 51, 45, 49, UP V, OS Retezat), pe versantul stang al Lancitului, până pe culmea care coboară din Vf. Retezatu spre Vf. Pecuiu (în borna silvică 47 UP V, OS Retezat). De aici limita coboară în valea Rausor [IV-1.117.14.8] (borna silvică 51 UP I, OS Retezat), după care urmează avale malul stang al paraului, până la confluenta Rausor/Stevea. În continuare, limita urmărește traseul drumului forestier până la confluenta Rausor/pr. Sec (borna silvică 34 UP I, OS Retezat). De aici se orienteaza spre SE, pe culmea Secului, până sub cota 1683,0 m (borna silvică 31 UP I, OS Retezat), situata pe culmea Lolaia - Rucsorii, trece prin Vf. Lolaii (1532,0 m) din care coboară pe o culme secundară la confluenta Lolaia (Pietrile)/Obarsia Nucsoarei (prin bornele silvice 320, 321, 262, UP VI, OS Pui). De la confluenta, limita urca pe o culme secundară prin bornele silvice 260, 256, UP VI, OS Pui la borna silvică 258 UP VI, OS Pui, de la care coboară în Valea Malaiestilor (borna silvică 224 UP VI, OS Pui), din care urca pe un afluent al acesteia până în Vf. Mic (1634,0 m). În continuare, limita coboară pe un interfluviu secundar, prin locul numit Coliba Iancului (borna silvică 185 UP VI, OS Pui), în pâraul Paros (borna silvică 185 UP VI, OS Pui), apoi urmărește aval malul stang al

acestua până la borna 160 UP VI, OS Pui. De la aceasta, urca pe un bot de deal la borna silvică 159 UP VI, OS Pui, din care coboară în Pârâul Mic (borna silvică 157 UP VI, OS Pui), urmărește amunte pârâul până la borna silvică 146 UP VI, OS Pui, după care urca în culmea Intalnicioara (borna silvică 137 UP VI, OS Pui). În continuare limita de nord coboară în valea Rau Alb (borna 134 UP, OS Pui), apoi urca pe Culmea Coroestilor (borna silvică 79 UP VI, OS Pui). Limita estica. Pornește din Culmea Coroestilor (borna silvică 79 UP VI, OS Pui), situata pe interfluviul dintre Rau Alb [IV-1.117.10] și Pârâul Poienii, trece prin Vf. Bradetului (1861,3 m) și cota 1862,7 m, după care urmărește interfluviul dintre Rau Alb și Rau Bărbat [IV-1.117.7], până în Vf. Capu Gaierului (1846,5 m), trecând prin cotele 1862,7 m și 1834,0 m. Din Vf. Capu Gaierului (1846,5 m), coboară pe o culme secundară în Raul Bărbat, prin bornele silvice 219 și 218 UP V, OS Pui, și urmărește amunte (circa 2 km) malul drept al Raului Bărbat, până la borna silvică 162 UP V, OS Pui. În continuare urca culmea Pilugu Mare, trecând prin vârfulurile Lazarului (2282,0 m), Gruniu (2219,0 m) și Vf. Morii (2383,0 m), până în saua dintre Vf. Custurii și Vf. Morii. Din acest punct coboară spre S în pârâul Morii, pe care îl urmează aval prin bornele silvice 101 și 98 UP V, OS Lupeni, apoi urca pe un afluent de dreapta al acestuia până la liziera pădurii (borna silvică 100 UP V, OS Lupeni). În continuare urmărește limita fondului forestier (pe sub culmea Straunile), până la borna silvică 38 UP V, OS Lupeni, din care coboară pe o culme secundară în valea Buta (borna silvică 39 UP V, OS Lupeni) pe care o urmează aval, pe malul stang până la ieșirea din Cheile Butei (borna silvică 3 UP V, OS Lupeni). Limita sudica. Începe la ieșirea din Cheile Butei (borna silvică 3 UP V, OS Lupeni) urca în Culmea Negrisar prin borna silvică 6 UP V, OS Lupeni, de la care urmărește limita nordica a unor enclave din UP IV (E9 și E3), trecând prin bornele silvice 372, 325, 323, 324, 317, 309, toate din UP IV, OS Lupeni până în valea Jiului de Vest (borna silvică 303 din UP IV, OS Lupeni). De aici urmărește amunte malul drept al Jiului de Vest, până la confluenta Scocu Sec (Jara)/Jiu de Vest (borna 198 UP IV, OS Lupeni), apoi se continua pe un interfluviu secundar (Culmea Piatra Soarbele) până la limita jnepenisului cu golul alpin (borna silvică 241 UP IV Lupeni), trecând prin bornele silvice 244 UP IV, OS Lupeni (cota 1376,0 m) și 242 UP IV, OS Lupeni. Limita se continua spre S pe marginea fondului forestier, prin bornele silvice 236 și 235 UP IV, OS Lupeni până în interfluviul Cerna/Jiu de Vest (borna silvică 453 UP IV, OS Lupeni). Din acest

punct, limita Parcului Național Retezat este comuna cu cea a Parcului Național Domogled - Valea Cernei, până în Vf. Morii (2279,0 m) și se menține până în Vf. Paltina (2149,1 m) pe Culmea Soarbele (interfluviul Cerna [VI-2]/Jiu[VII]). Din Vf. Paltina (2149,1 m), limita trece pe interfluviul Cerna/Mures [IV-1] pe care îl urmează prin Vf. Galbena (2161,0 m), cotele 2174,0 m și 2113,0 m, Vf. Micusa (2179,6 m), Vf. Scarisoara (2211,0 m), și Vf. Bulzului (2245,4 m). Din Vf. Morii (2279,0 m), limita coboară pe la obarsia paraului Morii până la intrarea acestuia în padure (borna 351 UP III, OS Retezat), urmărește limita fondului forestier până în valea Rau Șes (borna 121 UP III, OS Retezat), prin bornele silvice 102, 104, 106, 108, 110, 112, 114, 117, 116, 115, 119 UP III, OS Retezat. Limita vestica. Din valea Rau Șes (borna 121 UP III, OS Retezat) urmează limita fondului forestier până în pârâul Corciova (borna silvică 205 UP III, OS Retezat), pe sub Vf. Prislop (1838,8 m) și Vf. Soju (1961,5 m), prin culmea care coboară din Vf. Soju (borna silvică 134 UP III, OS Retezat), pârâul Scheiu (borna 146 și 352 UP III, OS Retezat), trecând prin bornele 149, 150, 151, 154, 156, 158, 166, 173, 179, 187, 193 UP III, OS Retezat. În continuare limita urmărește aval malul stang al paraului Corciova până la acumularea Gura Apei (borna silvică 204 UP III, OS Retezat), urmărește malul de NV al lacului de acumulare, până în dreptul barajului, pe care îl traversează către malul drept al Raului Mare (borna silvică 339 UP III, OS Retezat). Mai departe limita urmărește limita fondului forestier până în dreptul muchiei Runcului, unde se întâlnește cu limita de N (borna 4 UP V, OS Retezat).

PARCUL NATURAL PORȚILE DE FIER Limita nordica. Pornește de la confluenta Canalului Patoc cu raul Nera și urmărește o culme secundară până în dealul Mlaciche (149,9 m), după care, până la liziera pădurii din vestul localității Carunari (borna 140 UP III, OS Moldova Noua), urmează cumpana de ape dintre bazinele hidrografice ale Nerei [VI-1] și Dunării [XIV-1], situata pe culmea principala a Muntilor Locvei, trecând prin următoarele culmi și vârfuri: Vf. Ciuca (294,0 m), Vf. Vargolia Mica (366,4 m), Vf. Vargolia Mare (444 m), Vf. Livada (500,4 m), Vf. Marcus (510,3 m), Creasta lui Milan, Vf. Poiana Lisa (546 m), Dealu Turcului, Culmea Naidasului, Vf. Talva Cerbului (659,8 m). De la liziera pădurii din vestul localității Carunari (borna silvică 140 UP III, OS Moldova Noua), până la obarsia paraului Cremenita (la Izvorul Manestilor), limita parcului urmărește limita fondului forestier cu pasunea Carunari, ocolind pe la sud-vest localitatea Carunari și continua apoi malul stang al paraului Cremenita [VI-

1.14.1] până la confluenta cu pârâul Rachita [VI-1.14]. De la izvorul Manestilor până la confluenta Cremenita/Rachita, limita este comuna cu cea a Parcului Național Cheile Nerei - Beusnita. În continuare, limita urmărește amunte malul drept al paraului Rachita, prin obarsie, până în Vf. Ravensca Sud (725,8 m) și continua spre sud, pe culme, până în Vf. Grosanat (578,4 m). Din acest vârf, coboară pe o culme secundară (Cracul Rau), prin cota 461,6 m, la confluenta paraielor Oravita/Oravita Seaca, În continuare, limita urca pe Cracu Calului până în Talva Toronita (712,9 m), trece prin cot 561,0 m și inseuarea Balta Toronita, apoi urca pe Culmea Mărgianului până în Vf Ursului (704,8 m), ocoleste obarsia paraului Camenita [XIV-1.7.3a] până în Vf Dealu Mare (495,5 m), trece prin Culmea Ilovei și Vf. Cracu Boului (668,0 m), de unde coboară la confluenta paraielor Ilova/Berzasca. De la confluenta, limita parcului urmează în amunte malul drept al pârâul Berzasca [XIV-1.7] până la confluenta Berzasca/Pârâul Stanicu. În continuare, limita urca pe culmea dintre cele doua paraie (Culmea Bretina), prin cota 507,8 m, în Vf Bretina Mare (686,3 m), apoi peste Culmea Grabetina și Cracu Urduțului, în Talva Frasinului (849,9 m). De aici urmărește interfluviul dintre Valea Muschioasa și Paraului Radu [XTV-1.17.1], prin cotele 674 m, 561 m și 484 m și coboară spre sud-est pe Cracul Radului la confluenta raului Mraconia [XIV-1.17] cu pârâul Radu. Urca pe Cracu Mraconitii în Culmea Secareaua (borna silvică 97 UP VI, OS Orșova), apoi se continua spre est traverseaza pârâul Morii (borna silvică 96 UP VI, OS Orșova) și urca pe Cracu Soblanu Mic până în Vf Soblanu (567,0 m). Din acest vârf își schimbă direcția spre sud-est pe Culmea Soblanului până la borna 4 UP VII, OS Orșova, de unde coboară în pârâul Neamtului [XIV-1.17.3] (borna silvică 184 UP VII, OS Orșova) și urca prin Culmea Streneacului în Vf Neamtului (509,8 m) și Vf Strineacu Mic (602,2 m). În continuare, limita urmărește spre nord culmea vestica a bazinului hidrografic Valea Satului [XIV-1.18], trece prin Dealu Lugasita (636,8 m) până în Vf Predelu Mic (899,0 m), apoi ocoleste obarsia paraului Predelu Mare prin cota 721,0 m și borna silvică 112 UP IX, OS Orșova. De aici limita coboară pe culmea vestica a bazinului hidrografic al paraului Predelu Mare până la confluenta Predelu Mare/Eselnita [XIV-1.20], se continua aval pe malul stang al raului până la confluenta Eselnita/Ogasul Ciresului, de unde urca spre NV pe Cracu Ciresului în interfluviu Nera/Eselnita (borna 262 UP IX, OS Orșova), pe limita dintre județele Caraș-Severin și Mehedinti. Urmează acest interfluviu pe direcție V - E, prin

vârfurile Teiul Mosului (968,3 m) și Micelep (913,0 m), pentru a se orienta spre SE prin inșeuarea de la nord de Vf Cracu Ursului (624,2 m) spre culmea Seracova Mare. În continuare urmărește cumpana de ape dintre bazinele vailor Seracova Mare și Seracova Mica până la podul rutier și feroviar peste valea Seracova Mare. În continuare, limita traversează Cerna [VI-2], și urca pe o culme prelungă (spre N) spre Vârful Caraula (418,0 m) și Dranic (548,8 m). Urmează apoi direcție S - N, pe Culmea Dranicului, până în Vf. Meteriz (720,3 m) urmărește spre sud cumpana de ape a bazinului Tarovat până în Poiana Ciadini și coboară la confluența Valea Piatra Alba/Racovatu. De la confluența, urca pe Cracu Ciadini până în Vf Boldovin (621,7 m), de unde coboară în talvegul raului Bahna [XIV-1.21] prin cota 430,3 m. Din raul Bahna limita urca pe o culme secundară prin cota 253,0 m în Culmea Plaiul Lung (borna 287 UP III, OS Drobeta-Turnu Severin) și ajunge la intersecția drumului județean Drobeta-Turnu Severin - Baia de Arama cu limita fondului forestier (borna silvică 33 UP IV, OS Drobeta-Turnu Severin) Limita estică. Din intersecția drumului județean Drobeta-Turnu Severin - Baia de Arama cu limita fondului forestier (borna silvică 33 UP IV, OS Drobeta-Turnu Severin) limita urmărește spre sud traseul soselei până la intersecția cu drumul comunal de pe Plaiu Motoratului (borna silvică 52 UP IV OS Drobeta-Turnu Severin), urca în Vf. Motarat (634,2 m), apoi coboară din nou în drumul comunal din Plaiul Motoratului (Dealul Hatesc) pe care îl urmează, până la cota 567 m. În continuare limita urmărește spre sud cumpana de ape Slatinicu Mare/Valea Mare (afluent dreapta al Jidostitei) pe traseul LEA - 10 kv (prin bornele silvice 144, 142, 139, 59 (Dl. Sulmea), UP V, OS Drobeta-Turnu Severin. Limita continuă pe culmile dintre afluenții Jidostitei, Luchita Mare și Valea Grecului, prin Dl. Miscanului și Dl. Grecului (bornele silvice 95, 73, 91 și 85, UP V, OS Dr.- Turnu Severin), coboară la confluența vailor Grecului cu pârâul Jidostita [XIV-1.22], apoi se continuă spre S-V prin Dealul La Pietroi, pe la vest de localitatea Breznita-Ocol. Limita urmărește în continuare drumul de sub Vf. Varanic (402,0 m), până sub cota 312,0 m (borna 277 UP V, OS Drobeta-Turnu Severin). De aici limita parcului urmărește limita fondului forestier, până în malul Dunării (borna silvică 269 UP V, OS Drobeta-Turnu Severin) prin bornele silvice 260, 261, 275 din UP V, OS Drobeta-Turnu Severin. Limita sudică. Este reprezentată de granița de stat a României pe fluviul Dunărea (senalul navigabil) de la vest de Schela Cladovei (în dreptul bornei 269 UP V, OS Drobeta-Turnu Severin), până la Gura Nerei. Limita vestică. Este

reprezentată de raul Nera de la confluenta cu Dunarea până la confluenta cu Canalul Patoc (pe o lungime de aproximativ 5,4 km). **PARCUL NAȚIONAL CHEILE NEREI - BEUSNITA** Limita nordica. Pornește din Dealul Talva Mica (borna silvică 12 din UP V, OS Oravita), trece peste vârful Talva Mare (853,3 m), pe interfluviul ce desparte bazinul Oravitei [V-3.10a.1] de cel al Jitinului, apoi coboară în drumul național DN 57B în borna silvică 54 din UP V, OS Oravita, pentru a ocoli pe la sud sanatoriul Marila pe limita fondului forestier, prin bornele silvice 49 și 36 din același UP. De aici se continua pe drum până la borna silvică 44 din UP III, OS Anina, de unde se îndreaptă spre sud până în borna silvică 43. De aici continua pe Cracu Ocnarului, prin borna silvică 36 și pe Dealu Ocnarului, apoi pe Vartoapele lui Matei până la borna silvică 23, unde trece pe limita fondului forestier, pe care coboară în Valea Minisului [VI-1.7] în borna silvică 15 din UP II, OS Anina. Urmează aval valea Minisului pe malul stang până în borna silvică 81 din UP III, OS Anina, de unde urmărește limita fondului forestier prin bornele 77, 76, 75 din aceeași unitate de producție, pe la sud de localitatea Steierdorf, trece pe malul stang al paraului Steir [VI-1.7.a] în borna silvică 129 și coboară până la confluenta cu Valea Minisului. De la confluenta urca pe Dealul Frumos (832,2 m), care desparte bazinele hidrografice ale Minisului și Steirului și merge pe culme prin Dealul Zabal pe interfluviul ce desparte bazinul Minisului de bazinele paraielor Buhu și Poneasca [VI-1.7.1] până la confluenta Poneasca/Minis (borna silvică 218 din UP II, OS Bozovici). Limita estica. Pornește de la confluenta Poneasca/Minis și continua aval pe malul stang al Minisului până la confluenta cu Valceaua Maraetilor, urca pe Dl. Padizelu Mare (546,6 m), continua pe Dl Brezaricea și coboară la confluenta Paraului Lighidia [VI-1.7.3] cu un afluent de stanga al acestuia (borna silvică 61 din UP II, OS Bozovici). Urca pe culmea Agrisului și apoi coboară în pâ râul Agris [VI-1.9] la confluenta acestuia cu Ogasul Streneac, pentru a continua pe un aliniament de culmi format din Dealul Streneacu (765 m), Talva Mare, Talva Curmaturii, Poiana Zaniului, Poiana Gorunet, Poiana Braniste, Zmuta Mare, traversand valea Lapusnicului [VI-1.11] pe la confluenta sa cu pâ râul ce izvorăște de sub vârful Talvei (791,70 m), apoi pâ râul Moceris [VI-1.12] pe la confluenta sa cu Ogasul Fetei Mari, de unde urca în vârful Zmulta Mare (506 m). De aici coboară în Pâ râul Ducin [VI-1.12a] pe care îl urmează pe malul stang până la confluenta sa cu pâ râul Ducinoiu. Coboară pe malul stang al Ducinului până la confluenta sa cu Ogasul Odailor, de unde urca în Vf. Odailor

(537,60 m). Din acest vârf coboară până la borna silvică 12 din UP I, OS Bozovici, continuând pe malul stâng al Ogasului Bazacan, și de la confluenta pe malul stâng al vailor Ducinului și Nerei până la confluenta Nerei cu Valea Bucevii. Limita sudica. Urmează Vaile Bucevii și Cremenita [VI-1.14.1] pe malul drept al acestora, apoi urmează Pârâul Boistea pe malul drept până confluenta acestuia cu Valea Runcii, pe care o urmează până la obarsia sa, unde trece pe limita fondului forestier, în borna silvică 241 din UP III, OS Sasca Montană, până în borna silvică 253 din același UP. Limita vestica. Porneste de la est de localitățile Carunari și Stinapari din borna silvică 253 din UP III, OS Sasca Montană și continua pe limita fondului forestier până la borna silvică 233 din UP IV, OS Sasca Montană. De aici urca pe Cracul Baltan, prin Vf. Cioaca Înaltă (593,1 m) pe la est de Sasca Română, până ajunge în valea Nerei la confluenta acesteia cu pârâul al cărui versant vestic este Cracu Miscu. Urca pe valea Nerei până la borna silvică 203 din UP I, OS Sasca Montană, confluenta cu Pârâul Beiu [VI-1.15], de aici pe malul drept al Ogasului Chichireagul Mare [VI-1.15.1] până la borna silvică 11 din aceeași unitate de producție, iar de aici merge pe limita fondului forestier până la Pârâul Vicinic prin bornele 195, 199, 198 din UP V, OS Oravita. Urca pe o culme secundară a carei cota maxima este de 401,6 m, iar de aici până la est de localitatea Oravita merge pe limita fondului forestier, prin bornele 143, 137, 120, 357, 77, 74 din același UP V, OS Oravita. Ocoleste localitate Oravita pe limita fondului forestier, ajungând în borna silvică 8, de unde urca în Vârful Talva Mica (borna silvică 12 din UP V, Valea Oravita, OS Oravita). **PARCUL NATURAL**

APUSENI Limita nordica. Din vârful Magura Fericiei (1106,1 m) limita urmărește, spre NE, culmea principala dintre bazinele Crisului Pietros [III-1.42.9] și al vailor Nimaiesti [42.13] până în Vf. Poienii (1626,8 m). În continuare, limita urmărește culmea principala dintre bazinele hidrografice Crisului Repede [III.44] și Somesului Mic [II-1.31] (de la izvor până la confluenta cu Someșul Rece se numește Someșul Cald), prin cota 1515,4 m, Vârful Bohodei (1653,8 m), Vf. Fântâna Rece (1652,4 m), Vf. Carligatele (1694,3 m), cota 1650,3 m, Vf Coasta Braiesei (1692,4 m), Vârful Britei (1758,6 m), culmea Piatra Talharului, Vârful Miclau (1639,9 m) și Vf. Nimaiasa (1588,9 m). Din Vf. Nimaiasa limita trece pe interfluviul dintre Valea Stanciului [III.44.4.1] și pârâul Craciun [III-1.44.5.1] prin "La Nimaiasa" (1612,0 m), cota 1584,0 m, Vf Vârfurașu (1687,8 m) și se continua spre NE, prin saua Între Munti, până în Vf Dealu Paltinisului (1785 m). În

continuare, limita are o direcție generală spre S, pe interfluviul Valea Stanciului [III.44.4.1]/Seciu [III.44.4.2], trece prin Vf Piatra Graitoare (1557,1 m), Vf Iconii (1497,6 m) și cota 1419,0 m. De la aceasta, limita coboară pe un interfluviu secundar prin inseaua cu cota 1175,0 m, până la confluenta Valea Stanciului/Valea Arsa, apoi urca în versantul drept al Vaii Arse prin cota 1265,0 m (Dl. Rasinariilor), în Vârful Cuciulata (1485,9 m). De la Vârful Cuciulata (1485,9 m) limita este situată din nou pe interfluviul principal dintre Crisul Repede și Someșul Mic, trece prin saua Prislop (1250 m), Cuciulata (1267,2 m), cota 1245,0 m, Magura Calatele (1403,9 m) și cotele 1101,1 m, 1115,0 m, până la liziera pădurii (borna silvică 162 UP V, OS Belis). De la liziera pădurii ocolește prin N intravilanul satului Balcești (com. Belis), continuă pe drumul comunal dintre Balcești și Belis (1,3 km), apoi își schimbă direcția spre N, prin cotele 1103,0 m, 1104,0 m, 1099,0 m (Dl. Negru), după care urmărește traseul drumului comunal până în cota 1136,6 m situată deasupra catunului Dealu Negru. Limita estică. Din cota 1136,6 m, limita coboară la confluenta Vaii Negre cu Someșul Cald, apoi urmează în amunte malul drept al Someșului Cald până la barajul lacului de acumulare Fantanele (extremitatea de est), de unde se continuă spre S pe culmea secundară dintre Parau Valea Rea și Pr. Ghidurilor (Parau Mestecanis) până în Dambu Hir (1311,5 m). În continuare limita urmărește culmea principală dintre bazinul hidrografic Belis [II-1.31.5] cu bazinele Racatau [II-1.31.9.4] și Dobrus [II-1.31.9.4.1] până în saua dintre Coltau Vârfului (1652,6 m) și Vârful Pietroasa (1564,0 m), trecând prin Dealu Fantanele (1360,5 m), Vârful Dobrus (1413,0 m), Vârful Stanii (1461,0 m), Chicera Negrului (1496,8 m), Dl. Sastinii (1473,0 m) și Coltau Vârfului (1652,6 m). Din saua dintre Coltau Vârfului (1652,6 m) și Vârful Pietroasa (1564,0 m), limita coboară pe valea Plostini [IV-1.81.5.1] prin borna silvică 360/UP VIII, OS Garda și urmărește malul drept al paraului Plostini până la confluenta acestuia cu pârâul Albac [IV-1.81.5], pe care îl urmărește aval până la confluenta cu Ariesul Mare [IV-1]. Limita sudică. De la confluenta Albac [IV-1.81.5] / Ariesul Mare [IV-1], limita urmează spre amunt malul drept al Ariesului Mare până la obarsia acestuia în Pasul Vartop (1160 m) incluzând Cheile Albacului și ocolind intravilanul localităților Scarisoara, Garda de Sus și Arieseni. Din Pasul Vartop limita urmărește spre S culmea principală dintre bazinul Crisurilor [III] și Mures [IV-1] până în Galisoaia (1395,5 m), apoi se continuă pe o direcție generală E - V pe culmea Dealu Curbăluit (1181,8 m) până la confluenta Hoanca

Motului/Valea Codatului, și se continua aval pe malul stang al Vaii Crisu Baita [III.42.5] până în satul Fanate (com. Campani) la confluenta cu V. Brusturi. Limita vestica. De la confluenta Crisu Baita/V. Brusturi, limita urmărește spre N liziera pădurii (bornele silvice 227 UP I, OS Vascau și 228 UP IV, OS Sudrigiu) spre podul de lângă biserica localității Sighistel, de unde urca pe culmea secundară Dambu Osoiului, se continua pe culmea dintre valea Sighistel [III.42.5.1] și Valea Neagra (Valea Izbuclui) [III.42.6] prin cotele 640,1 m și 606,0 m, Vârful Brusturi (770,1 m) și Vârful Magurii (741,3 m). În continuare limita traverseaza valea Paraului Craiasa prin localitatea Chiscau pe la intersectia cu drumul care urca în Dealu Chisu și se îndreaptă spre locul La Ograduta (578,4 m). De aici urca în Dealu Chisu, apoi coboară în Valea Mare (Pietrosita) până la liziera pădurii (borna silvică 21 UP IV, OS Sudrigiu) pe care o urmează până în Valea Lazului (borna silvică 229 UP IV, OS Sudrigiu), apoi urca în Vârful Plopilor (723,8 m), de unde coboară pe culme secundară până la confluenta Crisului Pietros [III.43.9] cu Valea Mare Carpinoasa (Valea Aleu) [III.42.9.2]. De la confluenta urca în Dealu Lazului (567 m) și urmărește spre N cumpana de ape a bazinului hidrografic Valea Mare Carpinoasa (Valea Aleu) [III.42.9.2], trece prin cota 684,5 m, Vf Dealu Blidaru (800,2 m) și ajunge în Vf. Magura Fericiei (1106,1 m).

PARCUL NAȚIONAL MUNTII RODNEI Parcul Național Muntii Rodnei este desemnat internațional de către Comitetul MAB UNESCO ca Rezervatie a Biosferei. Limita nordica. Din vârful Magura Mare (1599,2 m), limita parcului se orienteaza spre nord, pe interfluviul de vest al bazinului hidrografic Valea lui Stepan până la ieșirea acestuia din fondul forestier (borna silvică 193 UP VI, OS Borsa). De la ieșirea din padure a Vaii lui Stepan, limita parcului se îndreaptă spre est urmând limita fondului forestier și traversand vaile Izvorul Dragos [I-1.1.6.], Valea Dragos, Valea Hotarului, Valea Hutile, Valea Pietroasa [I-1.1.4.], Valea Tisei trecând prin bornele silvice: 83, 82, 36, 12 aparținând UP VI OS Borsa, până în valea paraului Repede la sud de confluenta pr. Tisei cu pr. Repede [I-1.1.3.] (borna silvică 184 UP V5 OS Borsa). Limita parcului urmează amunte malul drept al paraului Repede până la prima confluenta importantă (borna silvică 197 UP V, OS Borsa) și urca spre est pe o culme secundară până în vârful de cota 1302,8 m de unde coboară spre nord în valea Vinisorul, pe o culme secundară. Limita continua amunte pe malul drept al Vaii Vinisorul până la intrarea acestuia în fondul forestier (borna silvică 189 UP V, OS Borsa), și se înscrie apoi pe liziera pădurii până la confluenta paraielor

Negoescu Mare. [I-1.1.2.] și Negoescu Mic (borna silvică 148 UP V, OS Borsa). De la confluenta, limita parcului merge spre est pe culmi secundare, traversează interfluviul dintre bazinele hidrografice Negoescu și Fântâna [I-1.1.a], trece prin vârful Buza Muntelui (1663,4 m) și ajunge în valea Fântâna la nord de confluenta vâii Paltinisului cu valea Cimpoiasul (borna silvică 93 UP V, OS Borsa). Limita continua aval pe malul stang al paraului Fântâna până la confluenta cu pr. Zanoaga, urmărește amunte malul drept al pr. Zanoaga, trece prin obarsia acestuia și urca până în inșeuarea Pasului Prislop pe interfluviul dintre bazinele hidrografice Viseu [I-1] și Bistrita [XII-1]. Din Pasul Prislop limita parcului coboară la obarsia Bistritei Aurii pe care o urmează avale, pe malul stang, până la confluenta cu pârâul Rotunda. Limita estica. De la confluenta pr. Rotunda cu Bistrita Aurie limita parcului urmează amonte pr. Rotunda, trece prin obarsia acestuia și se continua pe interfluviul dintre bazinele hidrografice Bistrita și Someșul Mare [II-1] până în vârful Nichitas (1450,7 m). Continua din acest vârf pe interfluviu până în vârful Stanistea (1477,7 m), trecând prin vârfurile Gaja (1847,1 m), Dosul Gajei (1856,0 m), Ineut (2222,5 m), Roșu (2113,1 m) și Cobasel (1835 m). Limita sudică. Din Vf. Stăniștea (1.477,7 m), spre sud-vest și apoi spre vest, limita urmează un interfluviu secundar până în Valea Cobășelului [II-1.4.] la aproximativ 1.000 m aval de confluența Cobășelului cu pârâul Râsu (borna silvică 87 UP IV, OS Rodna). Din acest punct limita parcului continuă spre Capul Beneș (1.587,1 m), mai întâi pe un interfluviu secundar și apoi prin estul vârfului Capul Beneș, pe limita fondului forestier, până la cota 1.493,0 m. De la această cotă limita parcului coboară pe interfluviu până la confluența Izvorului Roșu [II-1.5.1.] cu Izvorul Băilor [II-1.5] și continuă apoi aval pe malul stâng al râului Izvorul Băilor până la confluența cu pârâul Valea Seacă, pe care urcă urmând malul drept, continuă pe limita fondului forestier până la borna silvică 100 UP IV, OS Rodna, care se află în apropierea pârâului Saca, de aici limita continuă spre vest pe limita fondului forestier până la borna silvică 101 UP IV, OS Rodna, după care coboară spre sud pe limita fondului forestier până la culmea ce desparte bazinetul Saca Rodnei de bazinetul Saca Maieru și urcă pe interfluviul secundar până la vârful de cotă 1.542,6 m. Din acest vârf, aflat pe interfluviul dintre bazinele hidrografice Izvorul Băilor și Anieș [II-1], limita coboară spre vest, pe culme (borna silvică 247 UP IV, OS Rodna) până la intersecția cu drumul auto forestier Valea Secii, urcă pe partea stânga tehnică până la intersecția cu zonatampon a carierei Valea Secii, urmând conturul suprafeței

delimitate în teren cu vopsea roșie până la intersecția cu drumul auto forestier Valea Secii, de aici limita coboară pe partea dreaptă tehnică a drumului auto forestier Valea Secii până la borna silvică 244 UP III, OS Sângeorz-Băi, după care urcă pe limita fondului forestier până la confluența Anieșului Mic [II-1.6.1] cu Anieșul Mare [II-1.6]. În continuare, spre sud, limita parcului este dată de limita fondului forestier de pe dreapta văii Anieș până la intersecția acesteia cu malul râului (borna silvică 194 UP III, OS Sângeorz-Băi). Continuă aval pe malul stâng al Anieșului până ce acesta se desparte de liziera pădurii (borna silvică 167 UP III, OS Sângeorz-Băi), apoi urmărește limita fondului forestier până în valea Blidăreasa (borna silvică 166 III, OS Sângeorz-Băi). Limita urcă pe malul drept al pârâului Blidăreasa, trece prin obârșia acestuia, traversează interfluviul dintre bazinele hidrografice Blidăreasa și Valea Vinului [II-1.8.2.] și coboară pe o culme secundară în Valea Vinului (borna silvică 140 UP II, OS Sângeorz-Băi). De aici limita urmează în aval malul stâng al Văii Vinului până la ieșirea din fondul forestier (borna silvică 135 UP II, OS Sângeorz-Băi). Continuă spre vest pe limita fondului forestier (borna silvică 198 UP II, OS Sângeorz-Băi) și coboară pe o culme secundară în Valea Pietrelor [II-1.8.1.] (borna silvică 195 UP II, OS Sângeorz-Băi). Traversează aproximativ perpendicular interfluviul dintre bazinele hidrografice Valea Pietrelor și Cormaia pe culmi secundare, până amonte de confluența pârâului Cormaia [III.8.] cu Izvorul Craiului (borna silvică 255 UP II, OS Sângeorz-Băi). Continuă aval pe malul stâng al râului Cormaia până la confluența acestuia cu Valea Vinului și urcă pe Culmea Craiului pe care o urmărește pe limita fondului forestier până în Vârful Craiului (1.658,7 m). Din Vârful Craiului limita parcului continuă spre nord pe interfluviul dintre bazinele hidrografice Rebra [III.15] și Cormaia până în apropierea vârfului Detunata (1.752,3 m), trecând prin vârful Scărișoara. Din apropierea vârfului Scărișoara (200 m sud-vest), limita parcului coboară la obârșia pârâului Scăricele și continuă pe malul stâng al acestuia până la confluența cu valea Rebra. (la 19-04-2021, Descrierea limitei sudice din paragraful „Parcul Național Munții Rodnei“ din Anexa nr. 1 a fost modificată de Punctul 2, ARTICOLUL UNIC din HOTĂRÂREA nr. 386 din 31 martie 2021, publicată în MONITORUL OFICIAL nr. 406 din 19 aprilie 2021)Limita vestica. De la confluenta paraului Scaricele cu valea Rebra limita urmează amunte malul drep al Rebrei până la confluenta cu Rebrisoara Mare și continua pe malul drept al acesteia până la confluenta cu pârâul

Minis. De la aceasta confluenta limita urmează interfluviul dintre pr. Minis și Rebrisoara Mare până în vârful Tomnaticului (1373,9 m), de unde coboară spre nord în pârâul Barlata (borna silvică 228 UP IV, OS Nasaud). De aici urmărește amunte malul stang al pârâul Barlata până la confluenta cu pârâul Celarul, pe care urca până în Piciorul Batrana. Din Piciorul Batrana limita continua spre NE (aproximativ 600 m) pe limita fondului forestier și apoi coboară spre NV, pe o culme secundară, în valea Izvorul Nistor. Din valea Izvorul Nistor limita parcului urca în culmea Batrana și continua spre nord, coborând la obarsia paraului Runcani pe care îl urmează până la confluenta cu Izvorul Izei (68 UP I, OS Salauta). De la confluenta limita parcului urca pe culme în vârful Troian și se orienteaza spre est prin vârful Rachitis pe interfluviul dintre bazinele hidrografice Iza și Rebra. Din vârful Rachitis limita continua pe culmea principala până în vârful Magura Mare (1599,2 m). **PARCUL NATURAL BUCEGI** limita nord-vestica. Porneste din valea Raul Mare (Provita) aval de confluenta cu Valea Graigarul (borna silvică 224 UP III, OS Rasnov) și urmărește limita fondului forestier, până în albia paraului Sumerita, afluent al Panicerului (borna silvică 241 UP III, OS Rasnov). Apoi, urca pe versantul stang al Sumeritei (Dl. Tinoasa sau Piscul Scurt), pe limita fondului forestier, trece peste Dealul Tinoasa și coboară în pârâul Panicer (borna silvică 262 UP III, OS Rasnov), de unde urca în Culmea Carbunarilor la cota 1122,0 m (borna silvică 261 UP III, OS Rasnov). Traverseaza padurea pe versantul nord-vestic al Culmii Carbunarilor până la culmea de pe dreapta paraului lui Opris (borna silvică 8 UP IV, OS Rasnov), după care, pe direcția SV, ajunge la drumul forestier DF 25 (borna silvică 28 UP IV, OS Rasnov) pe care-l urmează până la capatul sudic al fanetelor din Muntele Fruntii (borna silvică 65 UP IV, OS Rasnov). În continuare urmează limita fondului forestier pe versantul drept al vail Poarta până la rascrucea dintre DF 24 cu drumul forestier care duce în Muntele Fruntii (borna silvică 74 UP IV, OS Rasnov). De aici urmează limita fondului forestier pe Muchia Noaghia (borna silvică 62 IV, OS Rasnov) până la confluenta unde se formează Valea Rece (borna silvică 28 UP V, OS Rasnov), prin borna silvică 29 UP V, OS Rasnov. Mai departe limita urmărește amunte Valea Rece, până la cea de-a doua confluenta de la izvoare (borna silvică 31 UP V, OS Rasnov), după care urca culmea, pe limita fondului forestier (borna silvică 35 UP IV, OS Rasnov). În continuare tot pe limita fondului forestier se orienteaza spre VSV până în valea Tisei (borna silvică 58 UP V, OS Rasnov), de unde continua spre S pe versantul drept al vail, pe limita

fondului forestier, pentru a reveni în Valea Tisei (borna silvică 72 UP V, OS Rasnov). Din Valea Tisei urca Muchia Predus (borna silvică 71 UP V, OS Rasnov) și se menține pe culme până la cota 1369,0 m (borna silvică 81 UP V, OS Rasnov). Coboară pe linia de cea mai mare panta în Valea Simon [VIII-1.50.4.3] (borna silvică 87 UP, V OS Rasnov), urca Muntele Pieseii (borna silvică 146 UP V, OS Rasnov), și ajunge în borna 230 bis UP VI, OS Rasnov, trecând prin cotele 1301,0 m și 1311,2 m. Limita vestica. Din Muntele Plesei (de la borna 230 bis UP VI, OS Rasnov), limita coboară pe o culme secundară în Valea Bangaleasca, (borna silvică 231 UP VI, OS Rasnov), urca din nou pe cumpana apelor în Culmea Plesei (borna 232 UP VI, OS Rasnov) apoi coboară din nou în Valea Bangaleasca (borna 236 UP VI, OS Rasnov). De aici se menține pe parau avale până la ieșirea acestuia din padure (borna 296 din UP VI, OS Rasnov). Apoi trece pe versantul stang al vail și traverseaza Culmea Barbulețului, pe la limita fondului forestier, până în Valea Moeciu Rece (Moiecel) [VIII-1.50.4] (borna silvică 314 UP VI, OS Rasnov) și urca pe parau până la obarsie și ajunge în Vârful Gorganului (1597,5 m). De aici se îndreaptă spre SSE, pe interfluviul principal dintre bazinele hidrografice ale Vail Negre [XI-1.1.1] și Bratei [XI-1.1], până la confluenta Paraului Negru/Valea Brateiului, pe culmea Muntele Lacului, prin Vârful Dudele Mari (1954,3 m) și culmea Dudele Mici (1714,5 m), în continuare limita urmărește aval malul drept al paraului Bratei până la borna 94 UP IV OS Moroeni. De aici limita traverseaza interfluviul dintre bazinele hidrografice Bratei și Izvoru Ratei [XI-1.2] (Valea Rateiului), pe culme secundară, prin Culmea Hateiu (1535,0 m), până în Valea Rateiului (borna silvică 39 UP IV, OS Moroeni). De aici limita parcului urca pe interfluviul dintre Izvorul Ratei și Raciul [XI-1.3] la cota 1635,5 m (borna silvică 40 UP IV, OS Moroeni), de unde se menține pe acest interfluviu până la borna silvică 197 UP III OS Moroeni din culmea Muntele Raciul și coboară pe o culme secundară în Pârâul Raciul (borna 191 UP III, OS Moroeni). Limita sudica. Din Pârâul Raciul (borna silvică 191 UP III, OS Moroeni) urmărește malul drept a acestuia vărsarea în Ialomita [XI-1], urmărește amunte malul stang al Ialomitei până la confluenta cu Pârâul Porcului (borna silvică 229 UP III, OS Moroeni). Traverseaza interfluviul Ialomita/Glodu [XI-1.4.1], prin Plaiul Priporului, la sud de cota 1309 m, și coboară în Pârâul Glodu la borna 31 UP VI, OS Moroeni, pe care îl urmează în aval până la vărsarea în Ialomicioara [XI-1.4]. De la confluenta, limita urca pe Ialomicioara pe malul stang, secundand soseaua Targoviste - Sinaia până la

circa 200 m aval de confluenta Paraului Carpinis (Carpenis) [XI-1.4.a] cu Ialomicioara, se menține pe limita fondului forestier, pe marginea poienii din aval de confluenta, pe care o ocolește pentru a reveni în amunte de confluenta, dar pe stanga Ialomicioarei și urca pe afluentul Cheia Mare până la cota 1209 m (256 UP VI, OS Moroeni). În continuare urmează spre N culmea principala dintre Ialomicioara și Prahova [XI-1.20], de unde coboară la obarsia Paraului Negru (borna silvică 52 UP IV, OS Sinaia), pe care îl urmează avale, până la vărsare în Pârâul Izvoru Dorului [XI-1.20.6] pe care îl urmărește aval până în dreptul bornei silvice 3 UP V, OS Sinaia, de pe versantul stang al vaii. Limita estica. Pornește din valea Izvoru Dorului (borna silvică 3 UP V, OS Sinaia) și urmărește limita fondului forestier prin bornele silvice 33 din Valea Zgarbura, 40 din Plaiu Casariei și 56 din valea Peles [XI-1.20.5], toate din UP V, OS Sinaia, până în culmea Plaiu Palatului (borna silvică 52 UP V, OS Sinaia), lăsând în afară intravilanul localității Sinaia. Coboară pe Plaiul Palatului pe limita fondului forestier până la intersectia drumului forestier Opler cu limita dintre subparcelele 1 D și 4 din UP VI, OS Sinaia, apoi urmărește în continuare limita de subparcele, prin bornele 4, 7, 14, 19, 24, 29, 42, toate din UP VI, OS Sinaia, până deasupra DN1 (borna silvică 41 UP VI, OS Sinaia). De aici se continua pe limita fondului forestier până în Valea Cerbului [XI-1.20.2], (borna silvică 25 UP I, OS Azuga), ocolind intravilanul localităților Poiana Tapului și Busteni prin bornele silvice 21 și 31 UP VII, OS Sinaia (ultima din Valea Jepilor) și prin borna silvică 22 UP I, OS Azuga din Valea Alba. În continuare limita urmărește amunte Valea Cerbului pe limita fondului forestier din versantul drept până la cabana Gura Diham, formează un intrand pe culmea Muntele Diham între bornele silvice 59, 99 și 152 UP I OS Azuga (ultima situata la confluenta Valea Cerbului/Cracu Diham (Valea Seaca). De la confluenta limita urmărește amunte malul stang al vaii Cracu Dihamului, până în saua Baiu dintre Vf La Cleste (1461,0 m) și Vf. Baiului (1518,8 m), apoi urca în Vf Baiului (Diham) pe interfluviul dintre bazinele hidrografice ale râurilor Olt [VIII-1] și Ialomita [XI-1]. De aici continua spre SV prin inseuarea dintre Vf. Diham și Vf. Capatana Porcului (1593,9 m) situata deasupra cabanei Poiana Izvoarelor, de unde coboară în obarsia paraului Raul Mare (borna silvică 157 UP III, OS Rasnov) pe care îl urmează până la confluenta cu Pârâul lui Dobre. De la confluenta urmărește limita fondului forestier de pe stanga vaii Raul Mare până intalneste limita de NV a parcului în borna silvică 224 UP III, OS Rasnov. **PARCUL NAȚIONAL CHEILE**

BICAZULUI - HASMAS Limita nordica. Din Vf Licas (1675,2 m) limita ocoleste pe la nord poiana de pe pisc și coboară spre est pe interfluviul dintre bazinele hidrografice Licas și Cupas [XII-1.53.48.2] și apoi pe culmea dintre pârâul Suhard și pârâul Cupas până în Vf. Suhard (1507,0 m). De aici coboară pe culmea secundară dintre cele doua paraie cu obarsiile în estul vârfului Suhard până la confluenta acestora și apoi pe parau până la confluenta cu pârâul Cupas (borna silvică 351 UP VIII, OS Gheorgheni). În continuare urmărește aval malul stang al paraului Cupas până la cota 954,1 m aflată la confluenta cu primul afluent pe stanga, urca pe acesta până la obarsie (borna silvică 417 UP VIII, OS Gheorgheni) și continua pe limita fondului forestier până la cota 1358,0 m aflată pe interfluviul dintre bazinele hidrografice Cupas și Lapos [XII-1.53,48.3]. În continuare, limita urmează interfluviul spre est până la cota 1332,0 m de unde coboară spre nord-est pe culmea secundară din vestul cheilor Laposului până amunte de acestea (borna silvică 8 UP VI, OS Bicazul Ardelean). De la capatul din amunte al cheilor (borna silvică 8 UP VI, OS Bicazul Ardelean), limita parcului se continua spre est pe limita fondului forestier până la est de localitatea Barnadu (borna silvică 123 UP VI, OS Bicazul Ardelean). De aici urmărește talvegul paraului prin padure, pe limita de parcela și apoi pe limita fondului forestier până în valea Sugaului [XII-1.53.48.5] (borna silvică 125 UP VI, OS Bicazu Ardelean). Din acest loc limita continua pe creasta abruptului stang al vaili Sugaului până la confluenta acesteia cu Bicazul [XII-1.53.48.], incluzând în parc cheile Sugaului. Limita estica. De la confluenta Sugaului cu Bicazul, limita urca pe Bicaz până la circa 100 m amunte de ramificatia drumului (borna silvică 348 UP IV, OS Bicazu Ardelean) apoi se orienteaza spre sud-est și urca pe interfluviul dintre Bicaz și Surduc, urmărind limita fondului forestier până în Vf Surduc (925,5 m). Din acest vârf limita parcului urmărește limita sinuoasa a fondului forestier până la confluenta paraului Tiganul cu primul afluent pe dreapta (borna silvică 3 UP V, OS Bicazu Ardelean). Din valea pr. Tiganul limita parcului urmează liziera pădurii de pe versantul drept al Bicăjelului până în afluentul de dreapta al pr. Fagetul, aflat sub linia de înaltă tensiune (20 kv) (borna silvică 24 UP V. OS Bicazu Ardelean). În continuare urmează aceeași limita a fondului forestier mai întâi aval, în lungul acestui afluent circa 250 m de unde urca în vârful de cota 897,0 m pentru a cobora apoi în valea Bicăjelului [XII-1.53.48.4.] la intrarea din amunte a cheilor (borna silvică 262 UP V, OS Bicazu Ardelean) incluzandu-le în parc. Traverseaza Bicăjelul, urca pe

versantul stang făcând un intrand spre nord pe limita fondului forestier (bornele silvice 261, 260 UP V, OS Bicazu Ardelean) după care se orientează spre SV aproximativ paralel cu linia de înaltă tensiune (20 kv) până la cumpana de ape dintre Bicaz și Bicajel (borna silvică 259 UP V5 OS Bicazu Ardelean). De aici limita parcului merge pe versantul stang al Bicăjelului, urmând limita fondului forestier și lăsând în afară parcului salasele și fânețele, până la confluenta cu Maturisca (borna silvică 253 UP V, OS Bicazu Ardelean). În continuare urmează versantul drept al cheilor formate de Bicajel până la confluenta cu pr Groapa incluzandu-le în parc. Urmează apoi spre amunte cursul Bicăjelului până la intrarea în chei de unde urca pe versantul drept, ocoleste pe limita fondului forestier cota 1045,0 m și coboară la intrarea din amunte a cheilor (borna silvică 245 UP V, OS Bicazu Ardelean). Din acest punct limita formează un intrand spre NV prin bornele 243 și 300 UP V, OS Bicazu Ardelean traversand pr. Oniga pe limita fondului forestier. Din pr. Oniga (borna silvică 300 UP V, OS Bicazu Ardelean) limita parcului se orientează spre sud pe versantul stang al Bicăjelului urmând limita fondului forestier (bornele silvice 298, 234, 231, 200 UP V, OS Bicazu Ardelean) până în Pârâul lui Melot (borna silvică 188 UP V, OS Bicazu Ardelean). De la baza Culmii lui Lazar (borna silvică 188 UP V, OS Bicazu Ardelean) limita parcului face un intrand spre vest pe limita fondului forestier mai întâi pe stanga și apoi pe dreapta Paraului lui Melot (bornele silvice 169, 170, 171, 173, 174 UP V, OS Bicazu Ardelean) și urca pe cumpana de ape dintre Pârâul lui Melot și pr. Drunitei, coboară în acesta și îl urmează până la ieșirea din padure (borna silvică 165 UP V, OS Bicazu Ardelean). De aici până la pârâul Trei Fantani (borna silvică 151 UP V, OS Bicazu Ardelean) urmează limita fondului forestier. Din pr. Trei Fantani limita parcului urca pe interfluviul din dreapta și urmează limita fondului forestier până la borna silvică 152 UP V, OS Bicazu Ardelean. Urca la cota 1244,0 m și se menține spre sud pe linia de schimbare de panta de pe versantul stang al Paraului Tainic, urca până la inșeuarea de pe cumpana de apa pe care se continua apoi până în Vf. Stancilor (1461,8 m). Limita sudica. Pornind din Vf. Stancilor limita coboară în bazinul Oltului spre vest până la confluenta primului afluent de pe stanga cu pr. Tibleacul (borna silvică 17 UP VIII, OS Izvorul Mures). În continuare limita urmează interfluviul drept al pr. Tibleac până la cota 1326,0 m, traverseaza Piciorul lui Balint până la borna silvică 223 UP VII, OS Izvorul Mures și coboară în pârâul Simina la limita fondului forestier (borna silvică 226 UP VII, OS Izvorul

Mures).Limita vestică. Din pârâul Simina (borna silvică 226 UP VII, OS Izvorul Mures) limita urmează amonte malul drept pr. Simina până la prima confluenta (borna silvică 219 UP VII, OS Izvorul Mures) după care se înscrie din nou spre vest pe limita fondului forestier până pe cumpana de ape dintre paraele Simina și Fierarul (borna silvică 217 UP VII, OS Izvorul Mures). În continuare limita urca la cota 1216,0 m și coboară pe o culme secundară până pârâul Fierarului (borna silvică 216 UP VII, OS Izvorul Mures). Urmează amonte pârâul Fierarului, pe limita fondului forestier, până la ieșirea paraului din pădure (borna silvică 215 UP VII, OS Izvorul Mures), se orientează spre vest pe liziera pădurii, traversează Culmea Fierarului și ajunge în afluentul din dreapta al paraului Fierarului (borna silvică 208 UP VII, OS Izvorul Mures). De aici coboară pe parau circa 400 m (borna silvică 207 UP VII, OS Izvorul Mures) apoi urca pe cumpana de ape dintre pârâul Stramt și pârâul Fierarului pe care o urmează spre nord până la cota 1365,0 m. Din vârf coboară spre vest până la intersecția dintre culmile Piciorul Scaunelor și Piciorul Bisericii (borna silvică 183 UP VII, OS Izvorul Mures) coboară spre nord în pârâul Scaunelor și urca pe aceeași direcție până la limita fondului forestier pe Culmea Frumoasa (borna silvică 180 UP VII, OS Izvorul Mures). Urmărește liziera pădurii până la ieșirea din pădure a paraului Andrei (pr. Boros) (borna silvică 176 UP VII, OS Izvorul Mures) pe care îl urmează până la 50 m amonte de confluenta cu Pârâul Mare (borna silvică 174 UP VII, OS Izvorul Mures). Urmează în continuare limita fondului forestier amonte pe versantul stâng al Paraului Mare pe care îl traversează la ieșirea din pădure (borna silvică 171 UP VII, OS Izvorul Mures) și continua spre NV peste Culmea Mare și Piciorul Mesteacanului până în pârâul Mesteacanul Mare (borna silvică 147 UP VII, OS Izvorul Mures). Urca pe o culme secundară la cota 1203,0 m de pe Culmea Patul Mare pe care va cobora până la confluenta pârâelor Patul Mare cu Săua Fagului (borna silvică 136 UP VII, OS Izvorul Mures). Urca pe partea dreaptă a paraului Săua Fagului până la prima confluenta (borna silvică 253 UP VII, OS Izvorul Mures) urmează cumpana de ape dintre paraele Săua Fagului și Liniei (borna silvică 126 UP VII, OS Izvorul Mures) de unde coboară pe o culme secundară la confluenta paraului Liniei cu pârâul Ascuns (borna silvică 122 UP VII, OS Izvorul Mures). Continua pe pârâul Ascuns amonte până la obarsie (borna silvică 249 UP VII, OS Izvorul Mures) de unde pe direcție NV coboară în pârâul Fagul Olt și continua spre nord pe culmi secundare până la cota 1394,0 m (borna silvică 77 UP VII, OS Izvorul Mures). De aici limita

urmează în amunte interfluviul până la cota 1598,0 m de unde coboară pe versantul sudic până la liziera pădurii (borna silvică 239 UP VII, OS Izvorul Mures). Din acest punct limita parcului formează mai multe întrânduri mai întâi spre est și apoi spre nord menținându-se în permanență pe limita fondului forestier (110 UP VII, 116 UP VII, 114 UP VII OS Izvorul Mures, 217 UP V, 225 UP V OS Bicazu Ardelean, 141 UP VIII, 138 UP VIII, 142 UP VIII, 167 UP VIII OS Gheorgheni) până în valea Haghimas (borna silvică 143 UP VIII, OS Gheorgheni) lăsând în afară parcului pășunile și fanetele. Urmează valea Hășmașului aval până la ieșirea din pădure (borna silvică 147 UP VIII, OS Gheorgheni) continuând apoi din nou pe limita fondului forestier (450 UP VIII, 124 UP VIII, 116 UP VIII, 91 UP VIII OS Gheorgheni, 240 UP V OS Bicazu Ardelean, 28 UP VIII, 13 UP VIII, 21 UP VIII OS Gheorgheni) până la marginea abruptului stancos din estul Lacului Roșu la borna silvică 440 UP VIII OS Gheorgheni. De aici limita parcului coboară pe interfluviu spre Lacul Roșu până la baza versantului la est de sosea (borna silvică 59 UP VIII, OS Gheorgheni) de unde pe limita fondului forestier ajunge la confluența Bicazului cu pr. Oaia [XII-1.53.48.1] și cu pârâul Licas. De la confluența limita parcului continuă amunte pe malul drept a Licasului până la obarsie (264 UP VIII) și se îndreaptă apoi spre vest pe versant până la borna 265 UP VIII aflată în curmătura dintre Vf Ciutacului (1624 m) și Vf. Licos (1675,2 m) de unde se continuă pe culme spre nord până în Vf. Licos.

PARCUL NAȚIONAL CEHLAUL Limita nordică. Limita nordică începe de la vest de Durau, de la ieșirea paraului Slatina (Schitul) [XII-1.53.41] din pădure, la baza culmii La Pârâul Larg (borna silvică 369 UP II, OS Ceahlau). Se continuă pe limita fondului forestier și efectuează un intrand pe valea pr. Martin [XII-1.53.41.1.], îl traversează (borna silvică 323 UP II, OS Ceahlau) și se continuă pe aceeași limita a fondului forestier pe la baza interfluviului dintre bazinele Martin și Durau până în muchia interfluviului (borna silvică 317 UP II, OS Ceahlau). De aici limita parcului continuă spre sud-est ocolind schitul și stațiunea turistică Durau pe limita fondului forestier, traversează cumpana de apă dintre bazinele Durau și Durăuș mergând pe liziera pădurii de pe versantul stâng al pr. Durăuș până la NE de vârful de cota 898,0 m (borna silvică 273 UP II, OS Ceahlau). De aici se orientează spre nord prin pădure pe limita dintre parcelele silvice (unitățile de amenajare) 75 și 74 din UP II, OS Ceahlau până întâlnește limita fondului forestier (274 UP II, OS Ceahlau). Din acest punct limita parcului continuă pe liziera pădurii spre nord, pe

linia de cea mai mare panta până în pr. Durăuș. Traversează interfluviul dintre pr. Durăuș și pr. Gasteni (pr. Vistenilor), pe limita fondului forestier, urca pe partea stanga a pr. Gasteni urmând liziera până la ieșirea paraului din padure. Traversează pârâul și urca în interfluviu dintre pr. Gasteni și pr. Ursu (borna silvică 243 UP II, OS Ceahlau), și continua pe limita fondului forestier până în pârâul Ursu. Din pr. Ursu limita continua pe liziera pădurii până în culmea dintre pr. Ursu și Pârâul lui Gheorghe (borna silvică 240 UP II, OS Ceahlau). De aici limita parcului urca pe cumpana de ape până la drumul ce leagă stațiunea Durau de Bicz (borna silvică 239 UP II, OS Ceahlau). Din acest punct limita parcului continua pe limita fondului forestier până la intrarea drumului în padure (borna silvică 209 UP II OS Ceahlau). Urmează în continuare liziera pădurii care urca pe culmea de pe partea stanga a pr. Răpciunița, urmează prin padure cumpana de ape a acestui parau, trece prin Curmatura Teodoresti (1127,0 m) și coboară pe culme până pe partea dreaptă a drumului Durau - Bicz (borna silvică 115 din UP II OS Ceahlau). Urmărește limita fondului forestier, fără a include drumul în parc, traversează drumul pe la intrarea acestuia în padure și urmează liziera din sudul Poienii Tiflicus până la est de vârf (borna silvică 117 UP II, OS Ceahlau). De aici limita parcului se orientează spre SE pe o culme secundară pe linia de cea mai mare panta în pârâul Tiflic [XII-1.53.42.] (borna silvică 102 UP II, OS Ceahlau) și urca pe culmea din dreapta pe care o urmează până în vf. Stus (1072,0 m). Din vf Stus limita coboară spre sud-est în pârâul Strigoaia (borna silvică 178 UP I, OS Ceahlau) pe care îl urmează pe malul stang până la confluenta acestuia cu pârâul Izvorul Alb [XII-1.53.45.]. Limita estica. De la confluenta pr. Izvorul Alb cu pr. Strigoaia limita parcului urmează amunte malul drept al paraului Izvorul Alb până ce acesta intalneste drumul Durau - Bicz (borna silvică 147 UP I OS Ceahlau). De aici urca pe o culme secundară atingand interfluviul dintre bazinele Izvorul Alb s Izvorul Muntelui [XII-1.53.47] la est de abruptul stâncos (borna silvică 135 UP I, OS Ceahlau). Se orientează spre est pe cumpana de ape a pr. Izvorul Muntelui traversează drumul prin Curmatura Lutu Roșu și merge pe cumpana de ape din stanga pr. Baicu până la confluenta acestuia cu Izvoru Muntelui. Limita continua circa 200 m în amunte de confluenta pe malul drept al Izvorului Muntelui până la confluenta cu pr. Armeni pe care îl urmează în amunte pe malul drept până la obarsie, urcand în inseauarea din Piciorul Maicilor (borna silvică 198 UP X OS Bicz). De aici limita se orientează spre vest pe interfluviul dintre bazinele pr. Armeni și pr. Furcitură până la borna silvică 158

din UP X, OS Bicz de unde coboară în valea paraului Furcitur pe o culme secundară la borna 159 UP X OS Bicz. Limita urmărește în continuare, aval, malul stang al pr. Furcitur circa 800 m după care urca în Piciorul Varatecului (1078,0 m). Din vârf coboară la obarsia pr. Magdei și continua pe malul stang al acestuia până la confluenta cu pr Fagii Rari de unde se formează Neagra Mica [XII-1.53.48.8]. De la confluenta limita urmează amunte malul drept al pr. Fagii Rari, trece prin obarsia acestuia și se continua pe limita fondului forestier până în pr. Neagra Mare (borna silvică 106 UP IX, OS Bicz) trecând prin vf. Neagra (1138,0 m). Urmează aval, pe malul stang, pr. Neagra Mare până la confluenta acestuia cu pr. Urda pe care urca pe malul drept, trece prin obarsia acestuia și ajunge în Vf Verde (1338,8 m) pe interfluviul dintre bazinele Bicz [XII-1.53.48] și Bistra [XII-1.53.48.7.1]. Limita sudica. Din Vf. Verde (1338,8 m) limita se orienteaza spre sud-vest pe interfluviul dintre bazinele Bicz și Bistra, urmând Culmea Fagetelului, până la liziera pădurii (borna silvică 268 UP VIII, OS Bicz). De aici limita parcului urmează limita fondului forestier, trece pe la nord de Vf Fagetel (1165,0 m) și continua până în pr. Franturilor (borna silvică 241 UP VIII, OS Bicz). Limita vestica. Din pr. Franturilor urmează limita fondului forestier până la confluenta Bistrei cu Pârâul lui Stan. De aici se continua spre nord pe malul drept al Bistrei până la confluenta cu pr. Cintelnic pe care îl urmează pe malul drept până la obarsie și urca în culmea Obcina Lacurilor (borna silvică 118 UP VIII, OS Bicz). Se continua spre sud-vest pe culmea Obcina Lacurilor circa 600 m și coboară la obarsia pr. Slatina pe care îl urmează aval pe malul stang până la baza culmii La Pârâul Larg (borna silvică 369 UP II OS Ceahlau) unde intalneste limita de nord. **PARCUL NAȚIONAL CALIMANI** Limita nordica. Pornește din Pârâul cu Pești de la 3,85 km distanta față de confluenta cu raul Dorna (borna silvică 10 UP III, OS Dorna Candreni) și urca spre NE pe o culme secundară în vârful de cota 1653,0 m situat pe interfluviul dintre bazinele hidrografice Pârâul cu Pești/pr. Pietrosu. Ocoleste obarsia pr. Pietrosu prin borna silvică 519 UP I, OS Dorna Candreni până la borna silvică 622 UP I, OS Dorna Candreni (aflată pe interfluviul dintre pr. Pietrosu și pr. Mezdrea), de la care coboară în valea Mezdrea (borna silvică 513 UP I, OS Dorna Candreni). Limita continua amunte 500 m, pe malul drept al pr. Mezdrea (borna silvică 512 UP I, OS Dorna Candreni), apoi traverseaza plaiul Negrisoara prin borna silvică 511 UP I, OS Dorna Candreni, coboară în pr. Bumbul (borna 499 UP I, OS Dorna Candreni), urca în culmea

Piciorul Pantei (borna silvică 490 UP I, OS Dorna Candreni) pe care coboară în pârâul Negrisoara la 360 m avale de confluenta pr. Podetul / pr. Negrisoara [IV-1.53.16.6] (borna silvică 492 UP I OS Dorna Candreni). Limita parcului continua amunte pe pr. Negrisoara până la confluenta cu Podetul, iar apoi pe acesta până la borna silvică 480 UP I OS Dorna Candreni și urca pe o culme secundară până în Piciorul Tamau (borna 474 UP I, OS Dorna Candreni). De aici coboară în primul afluent de stanga al pr. Tamau (borna 475 UP I, OS Dorna Candreni), îl urmează avale parul la confluenta cu pr. Tamau, pe care îl va continua până la confluenta acestuia cu pr. Maței (borna silvică 459 UP I OS Dorna Candreni). În continuare urmărește amunte pr. Maței (circa 600 m), până în borna silvică 454 UP I, OS Dorna Candreni, din care urca pe interfluviul dintre bazinele hidrografice Maței și Fundul Negrisoarei (borna silvică 451 UP I, OS Dorna Candreni). De aici limita parcului urmărește culmea secundară ce coboară în pr. Fundul Negrisoarei (borna silvică 434 UP I, OS Dorna Candreni), traverseaza pârâul și urca pe versantul opus, pe interfluviul dintre pr. Fundu Negrisoarei și pr. Negrești în vârful Batca Negrești de cota 1551,0 m (borna silvică 435 UP I, OS Dorna Candreni). În continuare urmărește interfluviul până în vârful de cota 1645,0 m din care coboară spre nord, în pr. Negrești, la confluenta din vestul Stancilor Doisprezece Apostoli (borna silvică 42, UP I, OS Dorna Candreni). De la aceasta confluenta limita parcului urca pe afluentul de dreapta (dinspre nord) până la obarsie și continua pe interfluviul dintre bazinele pr. Negrisoara și pr. Harla prin cota 1642,0 m, până la borna silvică 309 UP I, OS Dorna Candreni. Limita traverseaza apoi pr Harla (borna silvică 310 UP I, OS Dorna Candreni), urca în Piciorul Lucaciului (borna silvică 303 UI I, OS Dorna Candreni) și coboară în valea Pinteia la confluenta acesteia cu principalul afluent de stanga, trecând prin bornele 289, 291, 290, 287 UP I, OS Dorna Candreni. Continua amunte pe valea Pinteia 380 m până la borna silvică 282 UP I, OS Dorna Candreni, apoi urca în inșeuarea dintre culmea Piciorul Lat și Piciorul Scurt (borna silvică 281 UP I, OS Dorna Candreni). De aici, continua spre SV, până la cota 1701,0 m, apoi urmează culmea Piciorul Scurt pe 970 m și coboară la stana din pr. Harlea pe care îl urmărește avale (circa 500 m) până la 450 m nord de confluenta Harlea/Pârâul cu Pești. Limita estica. Pornește de la confluenta Harlea/Pârâul cu Pești și urmărește liziera pădurii până la ieșirea din fondul forestier a paraului Taieturilor, până în pr. Pavaluc (borna silvică 239 UP VI, OS Vatra Dornei), coboară pe acesta 230 m, urca pe culmea dintre paraele Pavaluc și

Panacul (borna silvică 217 UP VI, OS Vatra Dornei) și coboară pe aceasta din urma, pe limita fondului forestier, până la confluenta Panacul/Taieturilor. Urmează avale malul stang până la confluenta cu pr. Rosia (borna silvică 191 UP VI, OS Vatra Dornei) de la care urca pe culmea dintre pr. Taieturilor și pr. Rosia până la borna 187 UP VI, OS Vatra Dornei, coboară pe o culme secundară în pr. Rosia la cota 1295,0 m (borna silvică 188 UP I OS Dorna Candreni) și urmează aval pr. Rosia până la prima confluenta (borna silvică 176 UP VI, OS Vatra Dornei). De la confluenta urca pe interfluviu și ocolește bazinul pr Paduretul, trecând prin cota 1657,6 m (borna silvică 177 UP VI, OS Vatra Dornei) și prin stancaria (cota 1535,0 m) aflată pe interfluviul dintre pr. Paduretul și pr. Haita. De aici limita parcului coboară în valea de la nord de culmea Piscul Calului (1258,0 m) (borna silvică 154 UP VI, OS Vatra Dornei) traverseaza culmea Piscul Calului și coboară în pr. Haita [IV-1.53.11.2] (borna silvică 135 UP VI, OS Vatra Dornei). Urmărește aval pr. Haita 300 m până la confluenta cu primul afluent de dreapta, urca pe interfluviul dintre pr. Haita și pr. Paltinisul (culmea Piciorul Paltinu) (borna 108 UP VI, OS Vatra Dornei) apoi coboară în Pârâul Paltinisul la borna silvică 106 UP VI, OS Vatra Dornei. Limita urmează amunte pr. Paltinisul circa 250 m (borna silvică 88 UP VI, OS Vatra Dornei), apoi urca pe culmea Capul Dealului la cota 1692,2 m, trecând prin borna silvică 89 UP VI, OS Vatra Dornei și continua 500 m spre vest, pe culme, până la borna silvică 77 UP VI, OS Vatra Dornei, din care coboară în pr. Tarnita [IV-1.53.17.2.1.] (borna silvică 73 UP VI, OS Vatra Dornei). În continuare urmărește avale pr. Tarnita până la confluenta cu pârâul Bijilor (pr. Batcelor) (borna silvică 33 UP VI, OS Vatra Dornei). Urca pe pârâul Bijilor, trece prin obarsia acestuia și ajunge în Poiana Dumitrel de unde urmărește limita vestica a poienii, până sub Vf. Dumitrel (1689,0 m). De aici limita continua spre SE, pe culme, prin bornele silvice 43 UP VI, OS Vatra Dornei și 311 UP V, OS Vatra Dornei, apoi urmărește limita fondului forestier pe la vest de cota 1697,6 m prin bornele silvice 255, 58, 254, 252, 251, 248, 243 UP V OS Vatra Dornei până în pr. Dumitrelul Mare (borna silvică 233 UP V, OS Vatra Dornei). Din acest punct limita urca spre est până pe interfluviul drept al pr. Dumitrelul Mare (borna silvică 230 UP V, OS Vatra Dornei), pe care îl urmează, mai întâi pe culme și apoi pe limita fondului forestier, până aproape de Vf. Negoitul Romanesc (1883,0 m) (borna silvică 208 UP V OS Vatra Dornei). Continua pe limita de fond forestier prin bornele silvice 209, 227, 211, 200 și 204 UP V OS Vatra Dornei, urmează apoi

drumul de cariera până întâlnește interfluviul stâng al pr. Pietricelul pe care coboară în parau (borna silvică 173 UP V, OS Vatra Dornei). Traversează interfluviul dintre pr. Pietricelul și Pârâul Neagra prin cota 1369,0 m și urmează amonte pr. Neagra până la confluența cu pr. Puturos (borna silvică 162 UP V OS Vatra Dornei). De la confluența limita parcului urca spre est, pe culme, până la limita fondului forestier cu golul alpin (borna silvică 141 UP V, OS Vatra Dornei), pe care o urmează spre nord până la borna 25 UP VI, OS Vatra Dornei, trecând prin bornele silvice 137, 89, 82, 76, 60, 44 și 26 UP VI, OS Vatra Dornei. De aici limita parcului continuă pe culme, spre nord, prin bornele silvice 28 UP V, OS Vatra Dornei și 517 UP V, OS Panaci, apoi coboară la confluența Duruitoarea / pr. Bauca (borna silvică 503 UP V, OS Panaci). De la confluența limita parcului urca la nord de Vf. Piciorul Tiganului (1701,0 m) (borna silvică 380 UP V, OS Panaci) prin bornele silvice 604 și 465 UP V, OS Panaci. Din nordul vârfului Piciorul Tiganului (1701,0 m) și până în culmea dintre paraiele Izvorul Calimani și Secu (Dealul Lat), limita parcului urmează limita fondului forestier. De aici limita parcului coboară pe o culme secundară în pârâul Secu și urca tot pe culme secundară interfluviul dintre pr. Secu și Voivodeasa (Culmea Talharului, cota 1609,0 m). De aici și până la obarsia pr. Puturos limita parcului corespunde limitei superioare a fondului forestier și trece prin pr. Voivodeasa (cota 1642,2 m). De la obarsia pr. Puturos și până la confluența pr. Steaga / Ilva Mare [IV-1.35.] limita parcului este data de limita superioară a jneapanului. În continuare limita se orientează spre sud și urca în extremitatea vestică a Poienii Dragus (borna 318 UP I, OS Lunca Bradului), la limita superioară a fondului forestier pe care o urmează, ocolind pe la sud de Vf. Dragus (1768,0 m), până în cumpana de ape dintre pr. Cucubertul Mare [IV-1.35.2.1] și pr. Cocosul (Culmea Cocosului), prin bornele silvice 446, 565, 578 și 579 UP II O.S. Lunca Bradului. Continuă spre sud pe cumpana de ape până la borna silvică 612 UP II, OS Lunca Bradului din care coboară la obarsia pr. Ghilcosa pe care îl urmează avale până la confluența Ghilcosa / Cucubertul. Limita sudică. Pornește de la confluența Ghilcosa/Cucubertul și continuă amonte pe pr. Cucubertul până la confluența Cucubertul Mare / Cucubertul Mic, iar de aici urca pe interfluviul dintre cele două bazine până la cota 1408,7 m (borna silvică 539 UP II, OS Lunca Bradului). Continuă spre nord interfluviul principal dintre bazinele hidrografice Ilisoara Mica [IV-1.35.2.2.] și Cucubertul, până la intersecția cu Piciorul Taieturii (borna silvică 461 UP II, OS Lunca Bradului), din care coboară

sre sud-vest pe Piciorul Taieturii până la confluenta Ilisoara Mica / Pârâul Rau și urmează avale Ilisoara Mica, circa 300 m (borna silvică 431 UP II, OS Lunca Bradului). Urca spre nord-vest până în culmea Paltinisoara Mare (borna silvică 430 UP II, OS Lunca Bradului), continua spre nord-est pe interfluviul dintre bazinele hidrografice Ilisoara Mica și Ilva [IV-1.35.], până în borna silvică 335 UP I, OS Lunca Bradului de sub Pleasa sub Dragus, apoi coboară la confluenta Ilva Mare / pr. Pietrosul [IV-1.35, 1.]. De la confluenta, limita continua, spre nord-vest, pe o culme secundară, până la borna silvică 231 UP I, OS Lunca Bradului, traverseaza primul afluent pe dreapta prin borna silvică 232 UP I, OS Lunca Bradului și urca în interfluviul stang al paraului Tihul la cota 1539,0 m (borna silvică 200 UP I, OS Lunca Bradului), trecând prin cota 1371,0 m. Coboară în pr. Tihul la borna silvică 191 UP I, OS Lunca Bradului și urca pe culme secundară în interfluviul drept la cota 1695,0 m. Din acest punct limita parcului urmărește interfluviul dintre bazinele hidrografice Ciungetul și Tihul (Culmea Cipatanii) până în Vf. Tatarului (1531,6 m), coboară pe Culmea Tatar la confluenta Tihul (de Rastolita) / pr Zapodia Tatarului, de unde urmează avale pr Tihul [IV-1.38.2.] până la confluenta cu Valea Naruita. Continua amunte pe Valea Naruita până la prima confluenta (borna silvică 30 UP V, OS Rastolita), urca pe interfluviul din dreapta al vail Naruita până în cumpana de ape dintre Tihul și Pârâul Mijlociu [IV-1.38.2.1] (borna silvică 26 UP V, OS Rastolita) și coboară pe acesta (Dealul Rastosnea) până la confluenta Tihul / Pârâul Mijlociu. Limita vestica. Pornește de la confluenta Tihul / Pârâul Mijlociu și urca pe Pârâul Mijlociu până amunte de confluenta Paraului Mijlociu / Dieciul (borna silvică 259 UP IV, OS Rastolita). În continuare se orienteaza spre vest și traverseaza interfluviul dintre Pârâul Mijlociu și pr. Scurtu prin borna 214 UP IV, OS Rastolita și coboară în pr. Scurtu pe traseul liniei de funicular. Limita continua amunte pe pr. Scurtu până la borna silvică 207 UP IV OS Rastolita, urca în Dealul Secului (1351,0 m) și continua pe interfluviul dintre bazinele hidrografice Pârâul Mijlociu și Bistrita [II-1.] până la aproximativ 200 m sud-est de Vf. Piatra Zurzugiul (Bistriciorul Mic 1917 m), trecând prin cota 1428,0 m, Vf. Piciorul Scurt (1541,6 m), cota 1553,0 m, borna silvică 199 UP IV, OS Rastolita și cota 1710,8 m. De la Piatra Zurzugiul, continua pe limita fondului forestier pe la vest de Vf. Aurorul (1835,0 m) până în pârâul Colbul, de unde urca în Muntele Viisoarei (1802,6 m) și continua pe cumpana de ape a paraului Izvorul Prislopului [II-1.24.4.2.], până la borna silvică 108 UP IV, OS Dorna Candreni. De

aici coboară în pârâul Zgarciul (borna silvică 105 UP IV, OS Dorna Candreni) prin bornele silvice 106 și 104 UP IV, OS Dorna Candreni, urmează aval pârâul până la borna 100 UP IV, OS Dorna Candreni, apoi urca pe o culme secundară, spre SV, până în culmea dintre pr. Zgarciul și pr. Fundul Zgarciului (borna silvică 99 UP IV, OS Dorna Candreni), pentru a cobori în pârâul Zgarciul la borna silvică 90 UP IV, OS Dorna Candreni prin bornele silvice 97 și 95 UP IV, OS Dorna Candreni.

Limita parcului continua spre sud-sud-est pe o culme secundară până în cota 1613,9 m (borna silvică 89 UP VI OS Dorna Candreni), de unde coboară în pârâul Stranior (borna silvică 69 UP IV, OS Dorna Candreni) pe care îl urmează avale aproximativ 100 m (borna silvică 63 UP IV, OS Dorna Candreni). De aici limita parcului traversează pe culmi secundare interfluviul dintre vaile Stranior și Tihu II, trecând prin bornele silvice 61 și 60 UP IV, OS Dorna Candreni și continua până la borna 47 UP IV, OS Dorna Candreni, din pr. Tihu II. Din acest punct limita parcului continua amunte pe pârâul cu obarsia sub cota 1453,0 m (borna silvică 42 UP IV, OS Dorna Candreni), coboară în pr. Gruiul, pe culmi secundare, prin bornele silvice 33, 29, 28, 27 și 25 UP IV, OS Dorna Candreni și continua pe pr. Gruiul până la confluenta acestuia cu Izvorul Dornei (borna silvică 324 UP II, OS Dorna Candreni). Limita parcului urmează avale Izvorul Dornei până lângă cabana forestieră (borna silvică 329 UP OS Dorna Candreni), traversează interfluviul dintre bazinele hidrografice Izvorul Dornei și Pârâul Cotit, trecând prin bornele silvice 308 și 303 UP II, OS Dorna Candreni, din care coboară în Pârâul Cotit (borna silvică 304 UP III, OS Dorna Candreni) și îl urmează avale până la borna silvică 300 UP II, OS Dorna Candreni. Limita ocolește bazinul hidrografic al paraului Daliilor prin bornele silvice 299, 290, 289, 280, 287 și 281 UP III, OS Dorna Candreni și coboară în pr. Barsanilor la borna silvică 282 UP III, OS Dorna Candreni. De aici traversează în pr. Horoava (Ciutei) la borna silvică 273 UP III, OS Dorna Candreni prin bornele silvice 277 și 272. Continua amunte pe vale (circa 300 m) până la borna 269 UP III, OS Dorna Candreni și traversează interfluviul dintre bazinele hidrografice Dorna și Voroava [XII.1.10.1.1] prin bornele silvice 253, 251 și 210 UP III, OS Dorna Candreni până la borna silvică 211 UP III, OS Dorna Candreni din valea Voroava. Continua amunte pe Voroava circa 600 m (borna silvică 185 UP III, OS Dorna Candreni), de unde urca pe o culme secundară în Piciorul Calului (borna silvică 173 UP III, OS Dorna Candreni) și coboară în valea Piciorul Calului la borna silvică 174 UP III, OS Dorna Candreni. De aici

limita parcului traverseaza culmea Piciorul Barsanilor prin bornele silvice 259, 157, 155, 148 până la borna silvică 149 UP III, OS Dorna Candreni UP III, aflată în valea de la nord de culmea Piciorul Barsanilor. Urmează avale pârâul până la confluenta cu Prislopul (borna silvică 143 UP III, OS Dorna Candreni), continua amunte pe Prislopul până la borna silvică 136 UP III, OS Dorna Candreni și urca în interfluviul dintre bazinele hidrografice Prislop și Fața Prislopului (borna silvică 135 UP III, OS Dorna Candreni). Limita parcului continua pe culme, spre vest, și coboară la confluenta marcată de borna silvică 108 UP III, OS Dorna Candreni și urmărește avale pârâul până la confluenta cu Fața Prislopului (borna silvică 106 UP III, OS Dorna Candreni), aflată amunte de cabana rezervorului de apa. De aici limita parcului continua amunte pe Fața Prislopului până la obarsie, urca pe culme în vârful Ciungilor (1453,0 m) și continua spre SV circa 250 m, coborând apoi pe linia de panta maxima în Pârâul cu Pești (borna silvică 10 UP III, OS Dorna Candreni) unde intalneste limita nordica.

PARCUL NAȚIONAL COZIA Sunt reunite sub acest generic trei sectoare montane distincte. Este vorba de partea de sud-est a Muntilor Lotrului, separat de restul parcului de vaile largi ale Oltului și Lotrului. Partea estica a Muntilor Capatanii și Muntele Cozia propriuzis despărțite de raul Olt, constitue o unitate peisagistica complexa. Partea sud-estica a Muntilor Lotrului

Limita nordica. Pornește din interfluviul stang al vail Calinesti [VIII-1,134], din inseauarea aflată la nord-vest de Culmea Carciumii (borna silvică 417 UP, I OS Cornet), se continua spre sud-est pe Culmea Carciumii până la cota 815,1 m (borna silvică 439 UP I, OS Cornet), iar de aici continua prin padure spre sud-est, pe Culmea Carciumii până la baza acesteia în lunca Oltului (borna silvică 437 UP I, OS Cornet). Limita estica. De la baza Culmii Carciumii (borna silvică 437 UP I, OS Cornet), limita se orienteaza spre sud pe partea dreaptă a soselei Sibiu - Ramnicu Valcea (E 81), la limita pădurii ocolind pe la vesl localitatea Tutulesti, până la baza culmii Negoiu (borna silvică 426 UP I, OS Cornet). Ocoleste localitatea Calinesti făcând un intrand pe valea Calinesti până la borna silvică 425 UP I, OS Cornet, traversează valea la borna silvică 86 UP I, OS Cornet și continua spre sud ocolind localitățile Proieni Corbu și Golotreni (bornele silvice 83, 37, 30 UP I, OS Cornet), până la intersectia cail ferate cu drumul european E 81 (269 UP VI, OS Brezoi). Limita sudica. De la intersectia cail ferate cu drumul european E 81, limita parcului se continua pe limita fondului forestier, amunte, pe malul stang al raului Lotru până la intrarea vail Vasilatu în lunca Lotrului (borna silvică 235 UP

VI, OS Brezoi, aflată la circa 100 m la nord de confluenta V. Lotrului [VIII-1, 135] cu V. Vasilatu [VIII-1.135.17]). Limita vestică. De la baza interfluviului stâng al văii Vasilatului (borna silvică 235 UP VI, OS Brezoi), limita parcului continuă pe acesta, prin cota 605,4 m, Plaiul Dobra, prin cotele 763,0 m și 836,0 m și ajunge în Vf. Poiana Sulitei (1013,4 m). Din Vf. Poiana Sulitei traseul limitei se orientează spre est, pentru a cobori la obarsia pr. Sulitelor (98 UP I, OS Cornet) pe care se continuă până la confluenta cu valea Calinesti. În continuare limita parcului urmărește amonte valea Calinesti circa 250 m și urcă pe primul afluent din stânga până la înseuarea aflată la nord-vest de Culmea Carciumii (borna silvică numărul 417 UP I, OS Cornet). **Sectorul Muntilor Cozia - Capatana** Limita nordică. De la baza culmii Mavra (borna silvică 1 UP V, OS Calimanesti) limita parcului continuă spre sud-est pe limita fondului forestier pe stânga văii Baias [VIII-1, 133], până la borna silvică 396 UP VIII, OS Cornet. Din acest punct, limita parcului se îndreaptă spre est urmând cursul paraului Baiasul până la confluenta cu valea Calugaresei pe care o urmărește amonte până la limita fondului forestier (borna silvică numărul 414 UP VIII, OS Cornet). Se continuă pe limita fondului forestier de pe versantul stâng al văii Baiasu până la confluenta cu pârâul Sturii (borna silvică 335 UP VIII, OS Cornet), și urmează malul drept al Baiasului până la intrarea în satul Pripoare (borna silvică 330 UP VIII, OS Cornet). Limita estică. De la intrarea în satul Pripoare (borna silvică 330 UP VIII, OS Cornet) până la Valea Rosia (borna 311 UP VIII, OS Cornet) limita parcului urmărește marginea fondului forestier ocolind pe la vest prin vârful Sturului (837,1 m) și cota 776 m, terenurile agricole aferente satelor Pripoare și Surdoiu. De aici limita se continuă aval pe malul stâng al Văii Rosia și apoi pe limita fondului forestier până în valea Podul (borna silvică 306 UP VIII, OS Cornet). Limita parcului continuă spre sud pe malul drept al paraului Podul (Valea Grosilor), trece pe la obarsia paraului Podul, urcă pe interfluviul (111 UP VI, OS Calimanesti) dintre vaile Podul și Valea Robaia (Valea Cumpenita) - afluent al pr. Bradisor [VIII-1, 140.2], și coboară urmărind malul drept al paraului Robaia până la ieșirea acestuia din fondul forestier (borna silvică 114 UP VI, OS Calimanesti). Se continuă pe limita fondului forestier până la sudul Dealului cu Coacaza (99 UP VI, OS Calimanesti), ocolind pe la vest localitatea Dangesti. În continuare limita coboară pe malul stâng al paraului Valea Mica până la circa 400 m amonte de confluenta cu pârâul Robaia (borna silvică 102 UP VI, OS Calimanesti) și continuă pe liziera pădurii până la ieșirea din fondul forestier a

paraului Valea Mare (borna silvică 61 UP VI, OS Calimanesti).Limita sudica. Pornește de la ieșirea paraului Valea Mare (borna silvică 61 UP VI, OS Calimanesti din fondul forestier și continua amunte pe malul drept al acestuia până la borna silvică 67 UP VI, OS Calimanesti, de unde se îndreaptă spre NV pe culme secundară, până în interfluviul dintre pr. Curmaturii și pr. Valea Mare la cota 1042,5 m urmărind apoi culmea, spre sud, până în pr. Salatruc [VIII-1, 140.3] (pr. Patesti) (borna silvică 44 UP VI, OS Calimanesti). În continuare limita urmărește amunte pr. Patesti, pe malul drept, aproximativ 200 m până la confluenta acestuia cu pr. Pastai, de unde urca pe culme secundară (Culmea Afinis) până în interfluviul stang al pr. Pausa [VIII-1, 137] (Plaiul Calimanului) la 250 m sud de cota 1005,1 m. De aici limita parcului urmărește spre sud culmea principala dintre pr. Pausa [VIII-1, 137] și Salatruc (pr. Patesti), pr. Valea Satului până în vârful Pausa 652,3 m, trecând prin cotele 962,5 m, 968,4 m, 772,0 m, 672,0 m și 651,2 m. Din Vf. Pausa limita parcului continua spre vest pe culme secundară până la liziera pădurii (borna silvică 241 UP V, OS Calimanesti), pe care o urmărește până la ieșirea pr. Pausa din padure, în nord-estul localității Pausa (borna silvică 188 UP V, OS Calimanesti). De la nord-estul localității Pausa (borna silvică 188 UP V, OS Calimanesti) limita parcului urmărește limita fondului forestier, ocoleste Manastirea Turnu (borna 168 UP V, OS Calimanesti) și trece prin borna 164 UP V, OS Calimanesti aflată în nordul poienii din jurul Manastirii Turnu. De la borna silvică 164 UP V, OS Calimanesti la borna silvică 122 UP III OS Calimanesti limita parcului traverseaza raul Olt [VIII-1] și continua apoi pe limita fondului forestier spre sud, pe malul drept al Oltului, până la nord de localitatea Caciulata (borna silvică 91 UP III, OS Calimanesti), la baza interfluviului stang al pr. Caciulata [VIII-1, 138]. În continuare limita parcului urca pe interfluviul stang al pr. Caciulata până în Culmea Puturoasa la cota 871,0 m trecând prin cotele 679,0 m, 778,7 m și 794,5 m. De aici limita parcului urmează spre vest Culmea Puturoasa până în Muchia Plopilor, trecând prin cota 934,0 m, continua apoi pe interfluviul dintre bazinele Muereasca [VIII-1,141] (la sud) și Caciulata, respectiv Lotrisor [VIII-1, 136] (la nord) până la cota 1074,0 m trecând prin cota 1179,0 m, Vf. Dosul Pământului (1159,0 m), cota 1219,0 m și Vf. Olăneștilor (1415,5 m).Limita vistica. De la cota 1074,0 m limita parcului trece prin obarsia pr. Iangului până la confluenta acestuia cu pr. Valea lui Stan [VIII-1, 135.16] pe care îl urmează apoi aval, pe malul stang până la ieșirea paraului Valea lui Stan din fondul

forestier (borna silvică 146 UP I, OS Brezoi). De aici limita parcului urmărește limita fondului forestier, ocolește pe la sud localitatea Brezoi și ajunge în valea Oltului (borna silvică 124 UP IV, OS Calimanesti). De la borna silvică 124 UP IV, OS Calimanesti la borna silvică 118 UP V, OS Calimanesti limita parcului traversează raul Olt și continua apoi spre nord pe malul stang al acestuia trecând prin bornele silvice 93, 98, 94, 89 UP V, OS Calimanesti și ocolind pe la est localitățile Varatica și Drăgănești până la baza culmii Mavra (borna silvică 1 UP V, OS Calimanesti). **PARCUL NAȚIONAL PIATRA CRAIULUI** Limita nordica, în partea nord - estica a parcului limita pornește de la baza Culmii Magura (borna 1 UP V, OS Zarnesti) și urmărește limita fondului forestier de pe fața nordica a acesteia până în valea Prapastiilor [VIII-1.50.3] (borna silvică 4 UP V, OS Zarnesti), trecând prin borna 36 din valea Tohanita [VIII-1.50.4.5]. În continuare limita se îndreaptă prin pasune spre NNE până la locul numit Hora cu Brazi (borna silvică 2 UP V, OS Zarnesti), ocolește pe la E și N acest loc, după care se îndreaptă spre NV, aproximativ în linie dreapta, pe limita dintre fanete și terenul arabil, trecând prin locul numit Toplita, până la intersecția dintre valea Crapaturii și drumul forestier Zarnesti - Plaiu Foi. În continuare urmează drumul forestier până la podul peste Barsa Mare [VIII-1.50] din apropierea confluenței acesteia cu Barsa Fierului [VIII-1.50.2]. Apoi urmărește malul stang al Barsei Mari, spre vest, până la podul peste Barsa lui Bucur [VIII-1.50.1], de unde continua pe drumul forestier până la podetul peste Valea Cotofenei. Urmează valea în amunte până la limita fondului forestier pe care se continua până pe Muchia Cotofenei (borna silvică 120 UP VI, OS Zarnesti). Limita vestica. Din Muchia Cotofenei (borna silvică 120 UP VI, OS Zarnesti), limita se îndreaptă spre sud, pe marginea fondului forestier, aproximativ 300 m pentru a ocoli perimetrul construit, de pe malul drept al Barsei Tamasului, coboară în Barsa Tamasului, la bazinetul de captare pentru microcentrala electrica, apoi urmează amunte malul stang al Barsei Tamasului, până la confluenta cu Valea lui Sbarneci. De aici limita parcului urmărește liziera pasunii împădurite de pe versantul stang al vailor pentru a include poiana din lungul Barsei Tamasului, până la confluenta dintre Barsa Tamasului și valea Borsa (v. Bosii). De aici urca pe interfluviul secundar dintre cele doua vai până ajunge în Culmea Tamasului. Apoi urmează spre sud-est pe Culmea Tamasului (interfluviul dintre bazinul hidrografic al raului Barsa [VIII-1.50] și bazinul hidrografic al raului Dambovita [X-1.25]) trecând prin Curmatura Otetelea (1484 m), până în borna

silvică 224 UP III Cascoe, OS Rucar, de sub vârful Tamasel. De aici limita urmărește culmea Tamasel, prin Vf. Muntele Tamasel (1347,0 m) și coboară spre sud, până la confluenta Dambovita/Dragosloveni. În continuare urmează spre sud malul drept al Dâmboviței, până la confluenta cu valea Mira, de unde ocolește pe la est localitatea Satic și revine pe rau (în dreptul bornei 383 UP III, OS Rucar). Limita urmărește aval malul drept al Dâmboviței până în apropiere de intrarea în Cheile Dâmboviței (borna silvică 382 UP III, OS Rucar) și urmează culmea secundară din dreapta Dâmboviței, urcând prin Gruiul Ratei (1083,4 m), apoi se îndreaptă spre sud-est pe culmea Piscul cu Colți, până la ieșirea Dâmboviței din chei (borna silvică 39 UP III, OS Rucar). De aici limita urmează din nou malul drept al Dâmboviței trecând prin satul Podu Dâmboviței, până în apropierea intrării în chei, la linia de înaltă tensiune (borna silvică 6 UP III, OS Rucar). În continuare se îndreaptă spre vest, urcând pe versant în lungul liniei de înaltă tensiune până la limita fondului forestier (borna silvică 5 UP III, OS Rucar), pe care o urmează prin Vf. Crucii (987,7 m), până la ieșirea Dâmboviței din chei (borna silvică 163 UP VII, OS Rucar). Limita sudică. De la ieșirea raului Dambovita din chei (borna silvică 163 UP VII, OS Rucar) urmărește limita fondului forestier spre sud prin locul numit La Cuculet și prin locul numit La Bradet (borna silvică 160 UP VII, OS Rucar), după care urca prin padure pe linia de cea mai mare panta până în culmea Prislop pe care o urmează până în Vf Piatra Berbecilor (1412,5 m). Din acest vârf limita coboară pe culme până în amunte de Cheile Pitei, urmărește amunte pârâul Pita, până la un afluent de dreapta pe care urca în culmea Menghia la cota 1132,0 m. Din acest punct limita coboară în parau Plaiul, pe care îl urmează în aval până la confluenta cu Valea Ghimbav [X-1.25.5] și apoi urca pe aceasta până la confluenta cu pârâul Bechet. Limita estică. De la confluenta Valea Ghimbav/Bechet limita urca spre nord-vest pe linia de cea mai mare panta în Culmea Ghimbavului (borna silvică 4 UP VII, OS Rucar), pe care o urmează spre est prin Muntele Ghimbav (1335,5 m), Vf. Coltii Ghimbav (1406,6 m), până la limita fondului forestier (borna silvică 358 UP VIII, OS Rucar). De aici se continua pe limita fondului forestier până în raul Dambovita (borna silvică 385 din UP VIII, OS Rucar). Apoi se îndreaptă spre nord urmând malul stâng al Dâmboviței până la confluenta cu Dambovicioara [X-1.25.3], de unde urca în amunte pe aceasta până la intrarea în Cheile Dambovicioarei (borna silvică 1 UP VI, OS Rucar), urca la limita superioară a versantului stâng al cheilor, urmărind limita dintre fanete și

fondul forestier până la borna 279 UP VI, OS Rucar, traverseaza padurea la borna silvică 280 UP VI, OS Rucar și urmărește limita fondului forestier până în raul Dambovicioara aval de satul Dambovicioara (borna silvică 213 UP VI, OS Rucar). În continuare limita traverseaza raul Dambovicioara pe malul drept, urmează limita fondului forestier pe marginea satului Dambovicioara, revine pe malul stang amunte de sat (borna silvică 151 UP VI, OS Rucar), continua pe limita fondului forestier ce include stancariile împădurite și Pestera Dambovicioarei, traverseaza apoi Dambovicioara aval de construcțiile din Valea Rea (borna silvică 255 UP VI, OS Rucar) pe care le ocoleste (borna silvică 25 UP VI, OS Rucar), revenind pe stanga vail la ieșirea Dambovicioarei din Cheile Brustureului (borna silvică 142 UP VI, OS Rucar) pe care le include în parc. Amunte de Cheile Brustureului (borna silvică 133 UP VI, OS Rucar) limita urca pe versantul stang la limita superioară a fondului forestier în Coltul Paltinisului (1232,0 m) prin borna 134 UP VI, OS Rucar. În continuare limita ajunge în culmea Plesei pe limita pădurii (bornele 132, 241, 165 UP VI, OS Rucar), urmărind culmea până în cota 1488,0 m (borna silvică 64 UP VII, OS Rasnov) trecând prin Vf. Galma Plesei (1471,8 m). Limita parcului urmărește marginea fondului forestier ajunge în Vârful lui Stavrat (1216,6 m), urmează apoi interfluviul Valea lui Nen/Valea Seaca până la confluenta celor două (borna silvică 126 UP VII, OS Rasnov), coboară pe Valea lui Nen până la primul afluent pe dreapta pe care îl urmează până la obarsia acestuia, la intersectia de drumuri din satul Pestera. De aici coboară pe pârâul Rudarita până la confluenta cu valea Sbarcioara [VIII-1.50.4.2], urmează aval valea Sbarcioarei și mai jos valea Turcu [VIII-1.50.4] până la borna 212 din U.P. VII O.S. Rasnov, situata la extremitatea estica a Coltilor Magurii, în apropierea localității Bran. Zona de intravilan aferentă localităților Pestera, Magura, Moieciu și Bran este încadrată în categoria de management V - parc natural - și se întinde spre nord-vest până la o limita de demarcatie ce urmărește drumul Zarnesti - Magura până la ieșirea din fondul forestier (borna silvică 73 UP V, OS Zarnesti) urmărind spre SV limita fondului forestier până sub Vârful lui Stravat (borna silvică 85 UP VII, OS Rasnov).

PARCUL NATURAL GRADISTEA MUNCCELULUI - CIOCLOVINAL Limita nordica. Pornește din saua Poarta Scarnii (1554,0 m) și urmărește spre vest interfluviul dintre Orastie (Gradistea) [IV-1.114] și Sibisel [IV-1.14.5], până în Vf. Prisaca (1216 m), trecând prin cota 1604,5 m, Culmea Godeanului (1620,4 m), Vf. Godeanu (1656,2 m), Culmea Muncelului (1563,7 m),

Culmea Ulmului (1231,0 m), Cioaca Ulmului, Poiana Hafia, Vf. Groape (1283,5 m), Dealul Izvoarele (1233,0 m) și Vf. Brusturelu (1229 m). Din Vf. Prisaca (1219 m), limita coboară prin Dalma Ciresului în nordul localității Costesti, la podul peste valea Orastie (Gradistea). Limita vestică. Pornește din localitatea Costesti, de la podul peste Orastie (Gradistea), urmărind amunte malul stâng al raului Orastie (Gradistea) până la confluența cu pârâul Vintii și continuă amunte pe aceasta până la confluența cu pârâul Poienii. De la confluența urmărește amunte malul stâng al paraului Poienii, pe la est de Muchia Fetei până în Vf. Chicera (Chicioara 775,1 m), de unde intră pe interfluviul principal dintre valea Faieragului [IV.1.114.4] și Valea Luncanilor [IV-1.117.19], trece peste Dealul Merisoara (781 m), Vf. Vagau (781,2 m), Dealul Prohodistea, până în Vf. Secuiulu (948,0 m), din care coboară pe o culme secundară la confluența de sub obarsia paraului Scaiului. Limita urmărește avale pârâul Scaiului până la confluența cu Valea Luncanilor, apoi continuă amunte pe Valea Luncanilor până la confluența cu V. Morii [IV-1.117.19.1]. De la confluența amunte, V. Luncanilor este denumită V. Vânătorului. Urmărește amunte malul stâng al V. Vânătorului până la confluența situată la NNV de Vf. Lautu (910 m) și urcă în acesta pe o culme secundară. În continuare limita coboară spre SSE, pe o culme secundară, în pârâul Varatecu, pe care îl urmează aval până la confluența cu Valea Dreptu. Urmărește amunte Valea Dreptu (circa 1,3 km) până la limita pădurii și urcă în Vf. Magura (803,6 m), trecând prin cota 616,0 m. Din vârful Magura limita coboară prin Dealul Coroi (678,0 m) în valea Ohaba [IV-1.117.6], la confluența acesteia cu pârâul care iese din Pestera Sura Mare și urmărește avale pârâul Ohaba până la confluența cu pârâul Sipotele. De la confluența limita continuă amunte pe pârâul Sipotele circa 900 m, până în vestul catunului Sipoteni ocolind pe la vest și sud pesterile din valea Sipotele și Cascadei (incluse în parc), după care urcă în versantul stâng al paraului Sipotele, Dealu Dreptu (942,0 m), prin Dumbrava și cota 662,0 m. De aici se orientează spre S, prin Vf. Muncelu Mare (944,2 m), pe la partea superioară a abruptului, iar de la extremitatea sudică a acestuia coboară în valea Strei [IV-1.117], în partea de N a localității Petros. În continuare limita traversează Streiul și urcă pe o culme secundară pe interfluviul dintre Strei și Pârâul lui Balmos. Urmează spre S acest interfluviu și coboară în localitatea Crivadia la podul peste Pârâul lui Balmos. Limita sudică. O constituie drumul național DN 66 Simeria - Petrosani, din localitatea Crivadia, prin pasul Merisor-Banita (752 m), până la intersecția cu

drumul vicinal Pestera-Jupaneasa de pe partea stanga a DN 66.Limita estica. Pornește din DN 66 și urmărește drumul vicinal Pestera-Jupaneasa până în catunul Jupaneasa, la podul peste valea Jupaneasa, apoi urca spre V în cumpana de ape dintre bazinele hidrografice Jigureasa [VII-1.15.8.1] și Jupaneasa [VII-1.15.8.2], pe care o urmează spre N prin cota 951,0 m, Dealul Dalmos (1085,0 m), Vf. La Zapoje (1223,9 m), Vf. Jiguru Mare (1498,7 m), Vf. Muntelui (1451,5 m), până în Vf. Capul Muntelui (1377,0 m). În continuare limita coboară pe o culme secundară la confluenta vail Petros (Strei) cu pr. Pravat, urca amunte pe malul stang al vail Petrosului până la confluenta cu Valea Scortarului, pe care o urmează amunte până în saua de sub Vf. Steaua Mare (1730,2 m). Își menține apoi direcția spre N, pe interfluviul principal dintre Strei și Gradistea (Orastie), pe culmea Steaua și trece prin cotele 1674,0 m, 1665,0 m, 1659,0 m, 1631,5 m, până în saua Poarta Scarnii (1554,0 m).**PARCUL NAȚIONAL SEMENIC - CHEILE CARASULUI**Limita nordica. Pornește din drumul forestier care se desprinde din soseaua Resita - Cuptoare spre Comarnic, la 3,2 km de la intersectie (borna silvică 78 UP VII, OS Resita) urmărind liziera pădurii până în Valea Mare (borna silvică 79 UP VII, OS Resita), continua amunte pe parau până la borna silvică 81 UP VII, OS Resita, după care urmează limita fondului forestier cu fanetele și pășunile împădurite ale locuitorilor localității Cuptoare, până în soseaua Cuptoare - Valiug (borna silvică 81 UP VI, OS Resita), prin bornele 64, 62, 4, 15, 16, 17 din UP VII, OS Resita. Continua pe drumul spre Valiug 1,16 km (borna silvică 54 UP V, OS Resita) după care se înscrie spre sud pe o succesiune de mameloane și inșeuari marcate de cotele 685,0 m, 725,5 m (D. Piatra Alba), 775,5 m și 818,0, după care trece în Culmea Valiug (885,1 m). Din cota 885,1 m, limita coboară pe o culme secundară în Valea Grindesti (borna silvică 4 UP VI, OS Valiug) prin bornele 2 și 1 UP VI, OS Valiug, de unde urmărește limita dintre fondul forestier și islazul Grindesti până la Acumularea Gozna (borna silvică 16 UP VI, OS borna silvică 54 UP V, OS Valiug). Ocoleste pe la S Acumularea Gozna, pe limita fondului forestier, excluzând din parc Complexul turistic Crivaia, Poiana Crivaia și terenurile agricole ale locuitorilor din Valiug, trecând prin bornele silvice 32, 58, 26, 27, 38, 13, 15, 11, 9, UP II, OS Valiug până la sud de baraj (borna silvică 3 UP II, OS Valiug). Din borna silvică 3 UP II, OS Valiug limita urmează spre SE culmea secundară Cracu Dragutei, care pornește din estul barajului, pe limita dintre fondul forestier și fanetele comunei Valiug, până la confluenta Gozna/Goznuta (borna silvică 158 UP

I, OS Valiug), trecând prin bornele 159, 157, din UP I, OS Valiug. De aici limita parcului continua pe limita fondului forestier cu pasunea impadurita Hartu până în Cracu Hartului (borna silvici 117 UP I, OS Valiug), trecând prin borna silvică 119 UP I, OS Valiug. Din Cracu Hartului coboară pe linia de cea mai mare panta în drumul Valiug - Brebu Nou, pe care îl urmează până în pârâul Gradiste (borna silvică 12 UP I, OS Valiug). În continuare urmează avale limita fondului forestier de pe malul drept al paraului Gradiste până la acumularea Trei Ape (prin bornele silvice 75, 72, 46, 41 UP IX, OS Valiug) și continua pe malul vestic al lacului, tot pe limita fondului forestier până la confluenta paraului Semenici cu Og. Furtunii (borna silvică 44 UP IX, OS Valiug). Limita estică. Pornește de la confluenta paraului Semenici cu Og. Furtunii (borna silvică 44 UP IX, OS Valiug), urca apoi Ogasul Furtunii până în Vf. Paroasa Mare (1268,0 m), urmărește culmea Paroasa (interfluviul Judecătorul/Semenici) până în pârâul Semenici [V-2.2], (borna silvică 47 UP X, OS Valiug). Traversează apoi pârâul Semenici (Paroasa) pe la vest de Cabana Vadu Rau și urca pe Cracu Murgului pe interfluviul Nerganici [VI-1.1] /Semenici în Talva Nerganici Mare (1363,5 m), prin bornele 46, 45 UP X, OS Valiug și 21 UP XI, OS Valiug de unde coboară la borna silvică 89 UP VI OS Nera. De aici urmează interfluviul Nerganici/Mehadici [V-1.12.4] și Globu [V-1.12.4.4] până în Poiana Flamandă (borna 118 UP VI, OS Nera) prin Vf. Talva Nerganici Mica (1254 m), Vf. Nerganici Mica (1220,7 m) și Culmea Trecătoare (cotele 1083,0 m, 897,7 m). Din Poiana Flamandă limita coboară (prin borna 119 UP VI, OS Nera) în pârâul Nerganici la vest de cabana forestieră (borna silvică 120 UP VI, OS Nera). Urmează avale pârâul Nerganici circa 700 m (borna silvică 5 UP VI, OS Nera), de unde urca în Culmea Mica (borna silvică 4 UP VI, OS Nera) și coboară la confluenta Nera [VI-1]/Cosava [VI-1.2], prin cota 847,0 m și Cracu Botu Calului (908,0m). Limita sudică. Din confluenta Nera/Cosava limita urmărește amunte, circa 1,3 km, malul drept al paraului Cosava până la borna silvică 1 UP V, OS Nera, de unde urca pe culmea secundară dintre Cosava și Cosava Mica, până în Talva Eapi (1208,0 m), trecând prin Cracu cu Brazi, sau Între Cosave (885,0 m), cota 922,0 m și Cracu lui Ivan (1056,0 m). Din Talva Iepi (Eapi) (1208,0 m), limita urmărește culmea principală a Muntilor Semenici (interfluviul Poneasca [VI-1.7.1] /Cosava, Helisag [VI-1.3], Taraia [VI-1.7.2]), până la circa 700 m amunte de confluenta Poneasca/Minis [VI-1.7] (borna silvică 197 UP III, OS Poneasca), trecând prin cotele 1121,0 m, 1193,5 m, 1036,0 m, Culmea Mare (978,5 m),

Culmea Trei Movile (958,0 m), Poiana Marului, cota 920,7 m și 602,0 m. Din acest punct limita urmărește avale malul stang al raului Poneasca, până la confluenta cu Minisul. Limita vestica. Pornește de la confluenta Poneasca/Minis și până la Talva cu Brazi (aflată la circa 400 m N de Dealul Frumos - 832,2 m) este comuna cu limita Parcului național Cheile Nerei - Beusnita și trece prin Dealu Zabal (685,8 m), cotele 702,2 m, 834,6 m, Dealu Trei Movile (926,9 m), Talva Predilcova (891,2 m) și cota 782,3 m. Din Talva cu Brazi și parcurge interfluviul Buhui/Steier [VI-1.7.a] și Buhui/Garliste [V-3.3.], până în Saua Marghitas (borna silvică 30 UP VI, OS Anina), prin bornele silvice 39, 35, 32, UP VI, OS Anina, Dealu Colonovat (812,0 m), după care coboară sub LEA 35 kv (bornele silvice 12, 13 UP VI, OS Anina) din nordul localității Anina, pe care o ocolește pe limita fondului forestier (bornele silvice 5, 6, 7 UP VI, OS Anina) și reîntra pe traseul LEA 35 kv, la borna silvică 15 UP VI, OS Anina. Continua pe traseul LEA și coboară în pârâul Garliste (borna silvică 23 UP VI, OS Anina), traverseaza pârâul Garliste (Slucht) și urca pe versantul stang al acestuia până la calea ferată. Urmează calea ferată până la borna 138 UP V, OS Anina și continua pe limita fondului forestier cu pasunea Garliste, până în Ogasul Gaurii, ocolind Dealul Moghila (680,8 m), prin Cleantu Cerbului (520,0 m), Iazomnic (502,0 m). De aici continua avale pe Ogasul Gaurii până la confluenta cu V. Garlistei, apoi limita continua prin Dealu Stupilor, Dealu Vanat (454,7 m), Dealu Golas (borna topo 495,1 m), Dealu Curicita, pe limita estica a localității Carasova până la drumul național 58. Limita urmează apoi drumul național 58 până la intersectia sa cu drumul spre Iabalcea pe care continua circa 1,3 km, de unde urca în Vârful Muchii (592,3 m) din Dealu Pasac, se îndreaptă în continuare spre SE până în Dealu Groapa Iepii (546,0 m), apoi spre N prin Dealu Grindu, cotele 703,0 m, 754,0 m, până în Dealu Ponor (808,1 m). Din acest punct, limita urmează fondul forestier până în drumul forestier D 162 (borna silvică 77 UP VII, OS Resita), prin borna 87 UP VII, OS Resita, pe care continua spre N până la intrarea acestuia în padure (borna silvică 78 UP VII, OS Resita), unde întâlnește limita de nord.

PARCUL NAȚIONAL MUNTII MACINULUI Este format din două masive distincte: Culmea Pricopanului și Muntii Macin. Culmea Pricopanului: Limita nordica: Pornește de la obarsia vail Vasilica Mica (borna silvică 377 UP I, OS Macin) de sub Vf Cheia (259,7 m) coboară pe vale până la prima confluenta pe stanga (borna silvică 376 UP I OS Macin). De aici se orientează spre est pe linia de schimbare de panta, traverseaza obarsiile vailor

Vasilica Mare, Sulucu Valea La Chernoaaga, Valea Mos Andrei (Mos Dinu) până în insequarea dintre Dealu Pricopanu și Dealu Imbulzita (borna silvică 317 UP I OS Macin).Limita estica: Din insequarea dintre Dealu Pricopanu și Dealu Imbulzita (borna silvică 317 UP I OS Macin) limita se îndreaptă spre sud pe la baza versantului estic al Culmii Pricopanul urmând limita fondului forestier până la nord de localitatea Greci la limita nordica a terenurilor agricole.Limita sudica: Ocolete pe la baza, ultimul vârf (120 m altitudine), din extremitatea sudica a Culmii Pricopanului, la nord de localitatea Greci.Limita vestică: Pornește la nord de localitatea Greci, urmând o direcție generală sud-sud-est-nord-vest pe baza versantului vestic, fiind reprezentată de linia de contact dintre fondul forestier inclus în Parcul Național și vecinătățile acestuia (terenurile agricole sau pășunile aparținând comunei Greci), ocolind Dealul Sulucu (167,0 m) până la est de clădirile Regiei Tutunului. Ocolind Regia Tutunului, urcă spre est spre Valea Sulucului până la confluența acesteia cu Valea Sulucel, până întâlnește drumul de coastă ce urmărește versanții de pe rama vestică a Culmii Pricopanului, situat aproximativ de-a lungul curbei de nivel de 200 m altitudine, pe direcția nord-vest, se continuă pe drum până când acesta intersectează limita fondului forestier inclus în parc (Șaua Șerparu), urmând apoi linia fondului forestier național până în nord-vestul Văii Vasilica Mică, unde întâlnește limita nordică.(la 15-11-2006, Paragraful cuprinzând descrierea limitei vestice a Culmii Pricopanului, litera p) punctul III din Anexa nr. 1 a fost modificat de Articolul UNIC din HOTĂRÂREA nr. 1.529 din 1 noiembrie 2006, publicată în MONITORUL OFICIAL nr. 926 din 15 noiembrie 2006)Muntii Macin:Limita nordica. Pornește de la ieșirea vail Jijila [XIV-1.49] din padure (insequarea dintre Dealu Pricopanu și Dealu Imbulzita (borna silvică 206 UP I, OS Macin), se îndreaptă spre est până la Valea Gairu Mitrofan (borna silvică 195 UP I, OS Macin) pe limita fondului forestier ocolind obarsiile Vail lui Alexe și traversand Valea Trocu și Valea Osmanului. De aici urmărește amunte Valea Gairu Mitrofan până la a doua confluenta pe dreapta (borna silvică 125 UP I, OS Macin) cu un afluent pe care îl urmărește până aproape de obarsie, traverseaza culmea la obarsia Vail Curaturii [XV-1.3.1] (borna silvică 127 UP IV, OS Cerna).Limita estica. De la obarsia Vail Curaturii [XV-1.3.1] (borna silvică 127 UP IV, OS Cerna) limita continua până la confluenta cu Valea Taita [XV-1.3.] (borna silvică 119 UP IV, OS Cerna) pe care o urmează până la confluenta cu Valea Tigancii o traverseaza, trece pe dreapta Taitei și urmărește limita fondului forestier ocolind pe

la nord și vest localitatea Nifon, traversand Valea Porcarii și Valea Vinului (borna silvică 26 UP III, OS Cerna). În continuare limita urmărește linia de demarcare între fondul forestier și vecinătățile acestuia reprezentat prin terenuri agricole sau pășunile localităților Hamceatca și Balabancea, realizand un mare intrand spre vest până la extremitatea estică a Dealului Crapea (borna silvică 55 UP II OS Cerna). Limita sudică: Urmărește culmea Dealului Crapea până în extremitatea ei vestică (borna silvică 116 UP II, OS Cerna) și se orientează spre NV pe culme pe limita fondului forestier, până în valea Martina. Ocolește pe la baza Culmea Dealu Mare, traversează în continuare Valea Poteca Tigancii, Valea Drumu Adanc, Valea Bordeiu Bratu și ocolește pe la sud pe limita fondului forestier Culmea Saua Mare (Culmea Uzun Burun) cu Vf. Arheuziu (313,3 m). Limita vestică: De la baza Culmii Saua Mare limita continuă spre nord pe linia de demarcație a fondului forestier față de vecinătățile acestuia (terenuri agricole și pășuni), formează un mare intrand spre est pe Valea Plopiilor, traversează Valea Trei Plopi, Valea Adanca, Valea Radului și Valea lui Jug. În continuare limita păstrează direcția generală sud - nord urmează limita fondului forestier și traversează vaile: Ditcova, Racova, Caraba de unde urca pe Culmea Dealului Tutuiatu (442,5 m), ocolește valea de sub Vf. Greci (la est) afluența a Văii Recea pe la limita inferioară a fondului forestier până la Dealu Imbulzita, traversează Saua dintre Culmea Pricopan și Dealul Imbulzita și se continuă până în pârâul Jijila unde întâlnește limita nordică. **PARCUL NATURAL BALTA MICA A BRAILEI** Parcul Natural Balta Mica a Brailei este desemnat de către Secretariatul Convenției Ramsar ca Zona Umedă de Importanță Internațională în special ca habitat al pasărilor de apă. Limita Parcului Natural Balta Mica a Brailei este reprezentată de fluviul și bratele Dunării la cotele maxime de inundație între podul de la Giurgeni - Vadul Oii și până la sud de Brăila, la confluența bratului Cravia cu Dunarea. Limita estică. De la podul Giurgeni - Vadul Oii limita este dată de malul drept al Dunării, continuată cu malul drept al bratului Valciu până la confluența cu Dunarea, la nord de Insula Mica a Brailei. Urmărește apoi malul drept al Dunării și malul drept al bratului Cravia până la confluența cu Dunarea din amunte de Brăila. Limita vestică. De la podul Giurgeni - Vadul Oii limita este dată de malul stâng al Dunării până la desprinderea bratului Pasca, la sud de Ostrovul Orbului. Urmează malul stâng al bratului Pasca până la confluența cu Dunarea, din aval de Ostrovul Orbului și apoi continuă pe malul stâng al Dunării până la sud de Insula Calia. Limita parcului continuă pe

malul stang al bratului Calia și apoi din nou de malul Dunării până la malul stang al bratului Arapu, care devine limita până în aval de confluenta Dunării cu bratul Cravia. În interiorul acestor limite parcul cuprinde totalitatea ostroavelor și insulelor aflate la sud de Brăila până la podul de la Giurgeni - Vadul Oii, respectiv Insula Arapului, Insula Fundul Mare, Insula Calia, Insula Mica a Brailei, Ostrovul Cracanel, Insula Varsaturii și Bratul Arapu, Bratul Calia, Bratul Pasca Bratul Cremenea, Bratul Manusoaia, Bratul Valciu și Bratul Cravia. **PARCUL NATURAL VÂNĂTORI NEAMT** Limita nordica. Pornește din Vf. Chitigaia Rea (1124 m, borna 149 din UP III Manastirea Neamt - O.S. Targu-Neamt) pe interfluviul nordic al bazinului Neamtului [XII-1.40.41], prin Culmea Neamtului și Poiana Strugaria, până în Dealul Comorii, continua prin Vf. Comorii (632 m) și de aici pe Culmea Plesul, Culmea Piscului și Dealul Carbului, până în valea Slatioara, la confluenta acesteia cu pârâul Tarzia [XII-1.40.39.1]. De aici urmează limita fondului forestier pe la marginea sudica a satului Grosi și cea vestica a comunei Brusturi. Limita estica. Pe fondul forestier se continua pe la vest de comuna Brusturi până la confluenta vail Brusturi [XII-1.40.39] cu un parau ce coboară de sub vârful Lebedei (474 m), de unde continua pe valea Brusturi până la borna 92 din UP IV Cetatea - O.S. Targu-Neamt, trecând pe limita fondului forestier până în borna 89 din aceeași unitate de producție. De aici trece în borna 86 și continua pe limita fondului forestier pe sub Dealul Neamtului, lăsând în afară parcului forestier localitățile Targu-Neamt, Lunca și Nemptisor, pe care le ocoleste pe la nord-est până la borna 251 din UP III Manastirea Neamt din O.S. Targu-Neamt. Coboară apoi pe valea Iftimie până la drumul spre Nemptisor, continuand pe marginea vestica a acestuia până la Padurea Dumbravii (borna 44 din UP II Dumbrava, O.S. Targu-Neamt) mergand pe limita fondului forestier până la borna 41. De aici coboară în valea Neamtului (Ozana) și coboară în valea Rea până la borna 288 din UP I Secu, O.S. Targu-Neamt, continuand pe limita fondului forestier până la Pârâul Muncelu (borna 200 din UP III Agapia - O.S. Varatec) pe care coboară până la valea Agapia [XII-1.40.44.1] și trece din nou pe limita fondului forestier în borna 55. Ocoleste localitățile Varatec, Filioara, Valea Arini și Baltatesti pe limita fondului forestier peste Dealul Filioara, până în valea Cracăului [XII-1.53.60] (borna 180 din UP I Cracaul Negru - O.S. Varatec) pe care o urmează până la borna 34, și continua pe bornele 35 și 9 din aceeași unitate de producție. Limita sudica. Continua pe de la borna 9 pe interfluviul dintre bazinele Cracăului și Almasului [XII-1.53.60.4], pe

culmea Crăcăoanilor, Dealul Magurii peste Vf. Magura Garoina (1162 m) apoi pe Culmea Hotarelor peste Vf. Tarnitelor până la Vf. Buhalnița (1231 m), pe interfluviul dintre bazinul Cracăului și bazinul Cujeiului [XII-1.53.57]. Limita vestica. Se continua din Vf. Buhalnița pe Culmile Steregoaia și Stanisoara, peste Vf. Crainicu (1192 m) - interfluviul dintre bazinele Cracăului și al Hangului [XII-1.54.43], apoi trece în bazinul raului Neamt, pe interfluviul dintre bazinele râurilor Secu [XII-1.40.41.4] și Domesnic [XII-1.40.41.3], peste Batca Cucului, Batca Hotarelor și Batca Targurilor, de unde urca pe Obcina Chitelor peste Vf Chitele (1061 m), Obcina Sascutelor, și coboară până aproape de confluenta vaili Sascuta cu Neamtul (borna 297 din UP I Secu, O.S. Targu-Neamt). Aici își schimba direcția spre est, pe limita fondului forestier până la drumul spre comuna Leghin pe care o ocoleste, și intra din nou pe limita fondului forestier în borna 19 din UP II Dumbrava, O.S. Targu-Neamt, mentinandu-se pe limita fondului forestier până în borna 17, de unde urca pe interfluviul dintre Neamt și Nemtisor, pe Dealul Rasca și Dealul Leghin. De aici continua pe Dl. Dobreanu (883 m), Coasta Fagului, apoi pe Piciorul Bompa, până în Vf. Chitigaia Rea.

REZERVAȚIA BIOSFEREI DELTA DUNĂRII

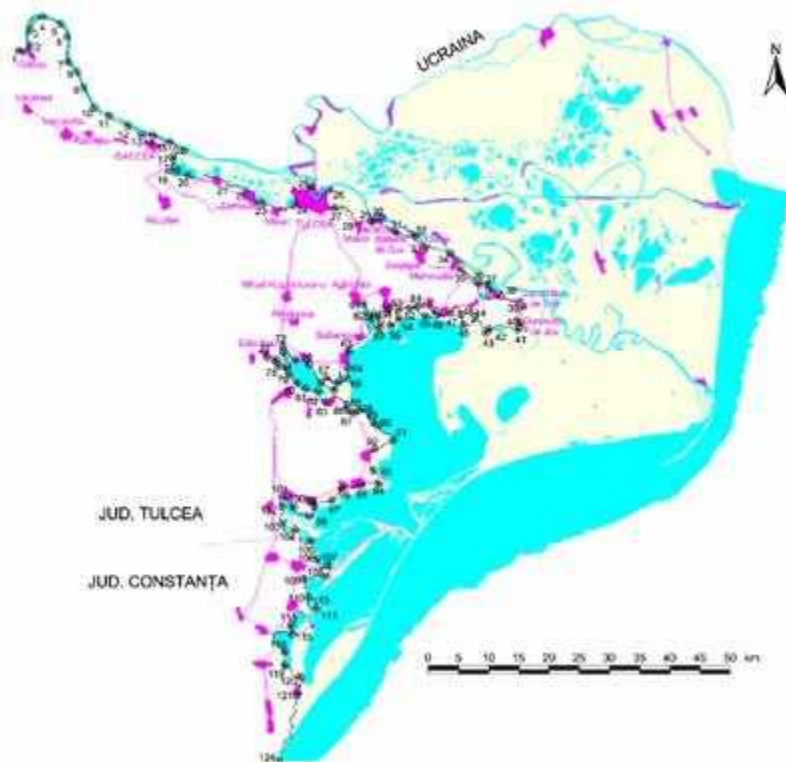

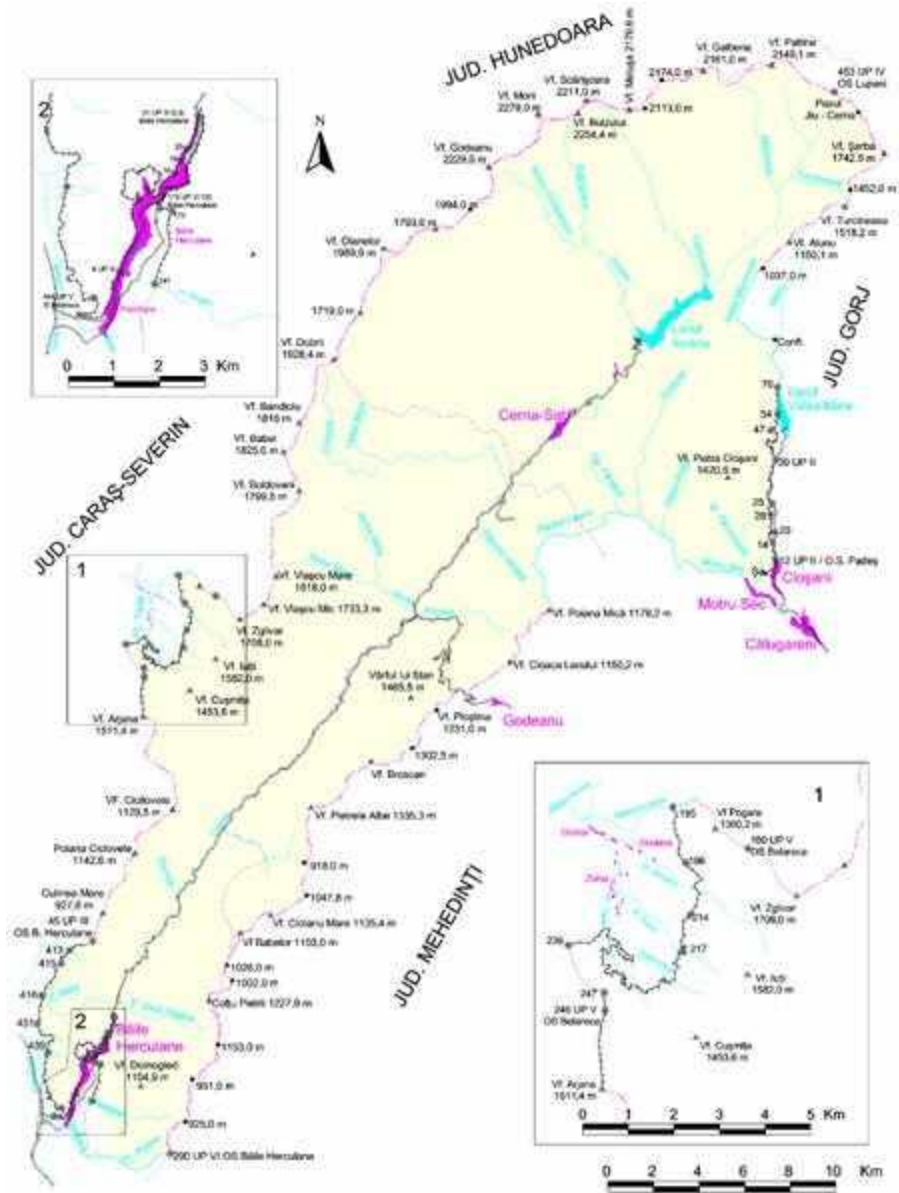

PARCUL NATURAL APUSENI



PARCUL NAȚIONAL MUNTII RODNEI

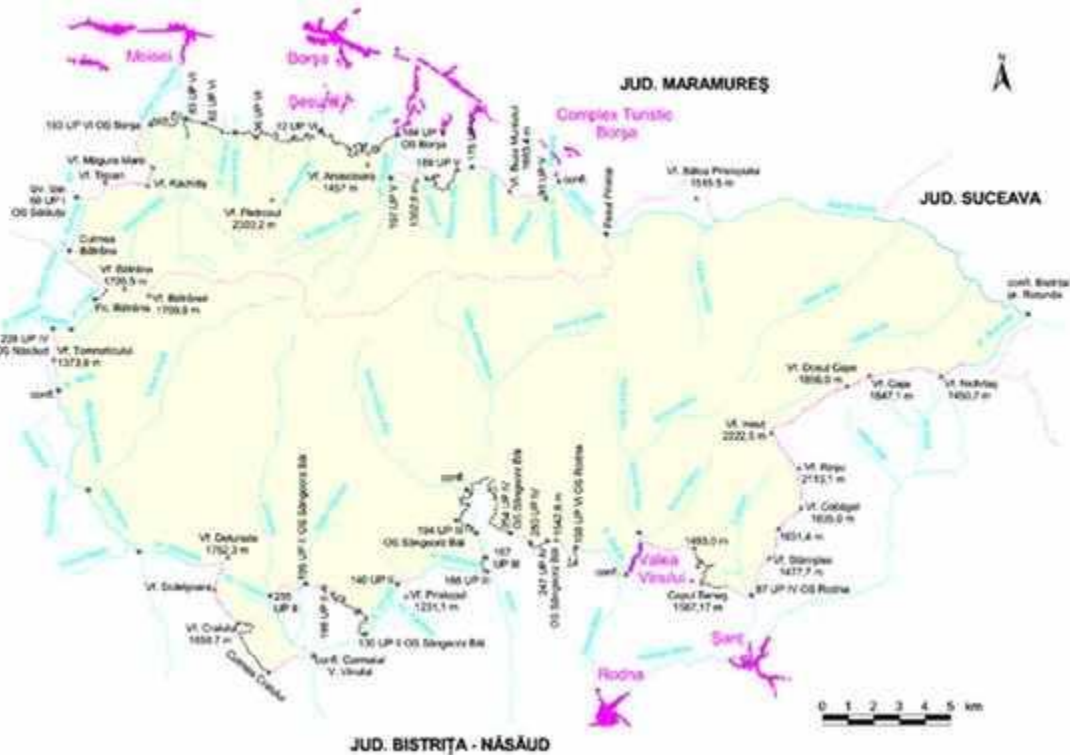

PARCUL NAȚIONAL CHEILE BICAZULUI – HĂȘMAȘ



PARCUL NATURAL BALTA MICĂ A BRĂILEI





Anexa nr. 2

STRUCTURA

personalului administrațiilor parcurilor naționale și parcurilor naturale

Structurile de administrație ale parcurilor naționale și ale parcurilor naturale care fac obiectul acestei hotărâri vor avea următoarea componentă:– director al parcului;– șef paza;– economist;– responsabil relații cu comunitățile și educație ecologica;– biolog;– specialist în tehnologia informației;– între 6 și 17 agenți de teren, respectiv,– Parcul Național Domogled - Valea Cernei - 20 de persoane, dintre care 14 agenți de teren;– Parcul Național Retezat - 17 persoane, dintre care 11 agenți de teren;– Parcul Natural Porțile de Fier - 23 de persoane, dintre care 17 agenți de teren;– Parcul Național Cheile Nerei - Beusnita - 17 persoane, dintre care 11 agenți de teren;– Parcul Natural Apuseni - 21 de persoane, dintre care 15 agenți de teren;– Parcul Național Munții Rodnei - 18 persoane, dintre care 12 agenți de teren;– Parcul Natural Bucegi - 17 persoane, dintre care 11 agenți de teren;– Parcul Național Cheile Bicazului - Hâșmas - 12 persoane, dintre care 6 agenți de teren;– Parcul Național Ceahlău - 12 persoane, dintre care 6 agenți de teren;– Parcul Național Calimani - 15 persoane, dintre care 9 agenți de

teren;– Parcul Național Cozia - 13 persoane, dintre care 7 agenți de teren;– Parcul Național Piatra Craiului - 13 persoane, dintre care 7 agenți de teren;– Parcul Natural Gradistea Muncelului - Cioclovina - 14 persoane, dintre care 8 agenți de teren;– Parcul Național Semenic - Cheile Carasului - 17 persoane, dintre care 11 agenți de teren;– Parcul Național Muntii Macinului - 12 persoane, dintre care 6 agenți de teren;– Parcul Natural Balta Mica a Brailei - 13 persoane, dintre care 7 agenți de teren;– Parcul Natural Vânători-Neamt - 17 persoane, dintre care 11 agenți de teren.**Anexa nr. 3**

Coordonatele, în sistem Stereo 70, pentru delimitarea suprafeței care se include în Parcul Național Munții Rodnei

ORIG_FID	POINT_X	POINT_Y
1	484696.872	664319.847
2	484687.388	664310.796
3	484688.070	664301.673
4	484689.335	664293.570
5	484693.611	664289.936
6	484701.207	664288.011
7	484707.474	664288.088
8	484722.547	664288.697
9	484762.456	664262.859
10	484758.607	664268.625
11	484766.192	664255.541
12	484810.425	664135.485
13	484819.354	664026.576
14	484820.721	663999.243
15	484888.072	663980.401

16	484920.230	663990.646
17	484991.337	664002.582
18	485025.514	664008.118
19	485065.801	664001.573
20	485116.456	664002.631
21	485195.182	663994.248
22	485260.245	664001.042
23	485295.596	663998.689
24	485313.889	664031.836
25	485367.649	664027.894
26	485424.318	664025.061
27	485466.493	664012.932
28	485494.427	664039.708
29	485522.411	664050.086
30	485573.752	664035.367
31	485621.702	664016.343
32	485658.630	664004.036
33	485697.388	664019.161
34	485732.925	664027.363
35	485744.845	664014.280
36	485769.967	663983.842
37	485788.853	663943.567
38	485826.339	663893.948

39	485862.133	663867.433
40	485914.849	663905.314
41	485962.965	663905.752
42	486026.736	663947.986
43	486097.193	663984.362
44	486162.358	664013.274
45	486243.787	664044.264
46	486253.799	664049.137
47	486229.809	664076.623
48	486212.158	664094.009
49	486203.003	664100.669
50	486164.638	664122.632
51	486141.353	664134.002
52	486119.368	664144.439
53	486109.561	664150.137
54	486085.319	664184.843
55	486084.542	664198.478
56	486079.708	664222.909
57	486071.768	664239.838
58	486063.223	664253.281
59	486054.971	664264.048
60	486037.107	664281.905
61	485989.218	664319.474

62	485966.731	664342.502
63	485959.300	664347.530
64	485954.940	664349.765
65	485952.556	664349.592
66	485952.556	664349.592
67	485952.556	664349.592
68	485952.556	664349.592
69	485936.023	664348.681
70	485929.402	664347.344
71	485915.963	664342.970
72	485904.219	664336.640
73	485904.219	664336.640
74	485904.219	664336.640
75	485883.712	664325.588
76	485868.199	664317.226
77	485845.793	664304.652
78	485784.272	664274.223
79	485749.876	664262.318
80	485692.613	664249.440
81	485640.077	664238.510
82	485601.710	664236.525
83	485578.560	664233.218
84	485550.121	664237.843

85	485507.126	664248.426
86	485479.199	664253.362
87	485413.195	664254.383
88	485370.206	664250.416
89	485329.186	664242.475
90	485307.364	664241.154
91	485275.982	664246.057
92	485254.989	664251.646
93	485231.771	664260.633
94	485218.460	664266.619
95	485206.164	664267.810
96	485189.822	664265.242
97	485155.358	664259.079
98	485125.200	664258.288
99	485086.303	664262.647
100	485034.712	664269.795
101	484990.259	664282.497
102	484940.651	664303.134
103	484903.740	664326.944
104	484894.349	664327.022
105	484876.457	664327.171
106	484844.227	664326.246
107	484835.721	664326.841

108	484806.408	664326.844
109	484764.336	664324.867
110	484689.051	664314.504
111	484731.961	664289.076
112	484743.947	664286.546
113	484754.259	664275.140
114	484771.432	664245.278
115	484785.644	664217.442
116	484793.502	664202.053
117	484800.631	664179.588
118	484805.971	664160.751
119	484815.780	664107.642
120	484818.679	664040.248
121	484819.655	664020.491
122	484821.115	663990.927
123	484817.384	664066.458
124	484728.200	664322.746
125	486101.940	664155.172
126	486089.215	664168.231
127	486085.856	664175.431

(la 02-10-2020, Actul a fost completat de Punctul 2, Articolul I din HOTĂRÂREA nr. 807 din 24 septembrie 2020, publicată în MONITORUL OFICIAL nr. 897 din 02 octombrie 2020)**Anexa nr. 4**

Coordonatele, în sistem Stereo 70,

pentru suprafața care se elimină din Parcul Național Munții Rodnei

Nr. crt.	X	Y
1.	666238,78	482071,55
2.	666204,01	482046,85
3.	666177,63	482034,42
4.	666144,50	482015,08
5.	666069,06	481997,89
6.	666032,50	481992,26
7.	665987,06	481947,62
8.	665908,26	481887,77
9.	665853,20	481861,83
10.	665800,16	481840,96
11.	665699,37	481779,65
12.	665674,44	481764,18
13.	665659,82	481763,14
14.	665642,54	481769,36
15.	665628,91	481798,25
16.	665615,32	481817,74
17.	665606,39	481818,75
18.	665601,96	481797,00
19.	665594,52	481757,24
20.	665586,91	481714,82
21.	665571,91	481675,35
22.	665555,40	481643,02

23.	665522,10	481615,77
24.	665499,99	481595,45
25.	665438,70	481557,30
26.	665422,41	481546,18
27.	665420,20	481530,36
28.	665430,43	481526,34
29.	665444,07	481523,23
30.	665460,58	481524,77
31.	665476,53	481536,41
32.	665492,19	481548,01
33.	665507,13	481562,13
34.	665523,41	481566,49
35.	665541,14	481565,38
36.	665537,20	481559,90
37.	665523,92	481560,94
38.	665509,90	481557,17
39.	665495,73	481543,79
40.	665479,79	481531,98
41.	665462,60	481519,43
42.	665443,70	481517,67
43.	665428,80	481521,07
44.	665414,16	481526,83
45.	665417,30	481549,35

46.	665435,69	481561,91
47.	665496,65	481599,84
48.	665518,50	481619,93
49.	665551,03	481646,54
50.	665566,88	481677,58
51.	665581,59	481716,29
52.	665589,11	481758,23
53.	665596,57	481798,05
54.	665602,01	481824,78
55.	665618,41	481822,92
56.	665633,69	481801,02
57.	665646,55	481773,76
58.	665660,59	481768,71
59.	665672,69	481769,57
60.	665696,49	481784,33
61.	665797,71	481845,91
62.	665851,02	481866,89
63.	665905,39	481892,50
64.	665983,45	481951,79
65.	666029,91	481997,43
66.	666068,03	482003,30
67.	666142,45	482020,25
68.	666175,06	482039,29

69.	666201,23	482051,61
70.	666236,14	482076,42
71.	666216,56	482112,60
72.	666204,88	482166,03
73.	666186,31	482237,09
74.	666154,79	482341,03
75.	666139,82	482399,35
76.	666125,95	482458,81
77.	666109,62	482535,45
78.	666102,62	482574,40
79.	666099,18	482608,41
80.	666100,56	482661,18
81.	666104,15	482686,78
82.	666129,74	482735,88
83.	666172,54	482755,94
84.	666212,07	482757,88
85.	666249,12	482753,58
86.	666278,97	482753,90
87.	666368,55	482751,24
88.	666580,14	482771,79
89.	666589,56	482772,08
90.	666664,14	482752,94
91.	666689,48	482676,12

92.	666690,16	482659,10
93.	666694,01	482635,30
94.	666700,30	482585,62
95.	666697,13	482515,55
96.	666697,13	482477,62
97.	666692,08	482441,18
98.	666684,91	482389,50
99.	666638,53	482318,12
100.	666600,13	482273,34
101.	666557,33	482249,34
102.	666542,63	482239,34
103.	666516,22	482216,61
104.	666486,11	482201,29
105.	666472,81	482191,21
106.	666448,91	482156,59
107.	666423,63	482118,21
108.	666397,75	482078,94
109.	666357,29	482041,08
110.	666293,69	482033,75
111.	666243,91	482062,07
1.	666238,78	482071,55

(la 19-04-2021, Actul a fost completat de Punctul 3, ARTICOLUL UNIC din HOTĂRÂREA nr. 386 din 31 martie 2021, publicată în MONITORUL OFICIAL nr. 406 din 19 aprilie 2021)-----

