



**T.C.
TARIM VE ORMAN BAKANLIĞI**

**2024-2028
STRATEJİK PLAN**





“Gerek tarım, gerek memleketin varlık ve genel sađlıđı konularında önemi kesin olan ormanlarımızı da modern önlemlerle iyi duruma getirmek, genişletmek ve en yüksek faydayı sağlamak da önemli kurallarımızdan biridir.”

K. Atatürk







BAKAN SUNUŐU

Tarım ve Orman sektörünün ihtiyaları ve mevcut kaynaklar dikkate alındığında Bakanlıđımızın faaliyetlerini planlı bir Őekilde yerine getirmesi önem arz etmektedir. Bu kapsamda Bakanlıđımız 2024-2028 Stratejik Planı'nı Kalkınma Planı ve diđer ulusal belgelerde yer alan politika ve hedefler dođrultusunda hazırlamıŐtır.

Bakanlıđımızın orta ve uzun vadeli önceliklerinin belirlenip kaynakların stratejik önceliklere göre tahsis edildiđi bu plan ile kamu kaynaklarının etkili, ekonomik ve verimli bir Őekilde kullanılarak vatandaşlarımızın ihtiyalarına cevap verebilecek azami etkinin oluŐturulması amaçlanmıŐtır.

Dünyada tarımsal üretimi etkileyen koŐulların hızla deđiŐmesi stratejik önceliklerimizi, Türkiye Yüzyılına uygun bir Tarım ve Orman vizyonu ile ortaya koymayı zorunlu hale getirmiŐtır.

Bu vizyon; iklim deđiŐikliđi, nüfus artıŐı, gö hareketleri, jeopolitik riskler, dođal afetler, salgın hastalıklar, güvenilir gıda, toprak ve su kaynaklarının azalması ve kirlenmesi, küresel gıda arz güvenliđi, gıda milliyetçiliđi, gıda ticaretindeki korumacı eğilimler ve tarımsal girdi fiyatlarındaki istikrarsızlık gibi etkenler dikkate alınarak belirlenmiŐtır.

'Yeni Normal' olarak da adlandırdığımız bu dönemin zorluklarına tarım ve orman alanında sahip olduğumuz üretim gücüyle birlikte sürdürülebilirlik, verimlilik, kalite, kayıtlılık ve sektöre yatırımı artırarak cevap vereceđiz.

Arz talep dengesini gözeterek planlı üretim yapısıyla, uluslararası rekabet gücünü artıran, ileri teknolojiye dayalı, altyapı sorunlarını çözmüŐ, verimliliđi yüksek, sürdürülebilir bir tarım ve orman sektörünün oluŐturulması temel amacımız olacaktır.

Önceden olduğu gibi halkımızın güvenilir gıdaya erişimine, toprak ve su kaynaklarımız ile orman alanlarımızın korunmasına ve sürdürülebilir yönetimine özel önem verilecektir.

Türkiye Yüzyılı'nı "Üretimin ve Üreticinin Yüzyılı" yapmak için planlı, dirençli ve gelişime açık bir tarım sektörü oluŐturulacak, kırsal alanların yaşam kalitesi ve refah seviyesi artırılacak, tarımsal girdi tedarikinde dışa bađımlılık azaltılacaktır.

Stratejik Planımız toprađa bereket katan üreticilerimizin refahının artırılması, medeniyetimize deđer katan suyumuzun verimli kullanılması ve tüketicilerimiz için güvenilir ve yeterli gıda arzının sağlanması hedeflerine hizmet edecektir.

Stratejik Planımızın hazırlanmasında katkı veren tüm paydaşlarımıza ve emeđi geçen mesai arkadaşlarıma teşekkür eder, 2024-2028 Stratejik Planımızın Ülkemiz tarımına ve vatandaşlarımıza hayırlı olmasını dilerim.

İbrahim YUMAKLI

Tarım ve Orman Bakanı



İÇİNDEKİLER

| | |
|--|-----|
| İÇİNDEKİLER | 1 |
| Tablolar Dizini | 1 |
| Kısaltmalar | 2 |
| 1. BİR BAKIŞTA STRATEJİK PLAN | 3 |
| 2. STRATEJİK PLAN HAZIRLIK SÜRECİ | 7 |
| 3. DURUM ANALİZİ | 8 |
| 3.1. Kurumsal Tarihçe | 8 |
| 3.2. 2019-2023 Dönemi Stratejik Planın Değerlendirilmesi | 9 |
| 3.3. Mevzuat Analizi..... | 10 |
| 3.3.1. Yasal Yükümlülükler | 10 |
| 3.3.2. Mevzuat Analizi Bulguları | 10 |
| 3.4. Üst Politika Belgeleri Analizi..... | 14 |
| 3.5. Program – Alt Program Analizi | 18 |
| 3.6. Faaliyet Alanları ile Ürün ve Hizmetlerin Belirlenmesi..... | 26 |
| 3.7. Paydaş Analizi | 29 |
| 3.8. Kuruluş İçi Analiz..... | 34 |
| 3.8.1. Organizasyon Yapısı | 35 |
| 3.8.2. İnsan Kaynakları..... | 36 |
| 3.8.3. Kurum Kültürü Analizi..... | 38 |
| 3.8.4. Fiziksel Kaynaklar..... | 39 |
| 3.8.5. Teknoloji ve Bilişim Altyapısı..... | 40 |
| 3.8.6. Mali Kaynak Analizi..... | 42 |
| 3.9. PESTLE Analizi | 43 |
| 3.10. GZFT Analizi..... | 51 |
| 3.11. Tespit ve İhtiyaçların Belirlenmesi | 53 |
| 4. GELECEĞE BAKIŞ..... | 56 |
| 4.1. Misyon..... | 56 |
| 4.2. Vizyon..... | 56 |
| 4.3. Temel Değerler..... | 56 |
| 5. STRATEJİ GELİŞTİRME | 57 |
| 5.1. Hedeflerden Sorumlu ve İşbirliği Yapılacak Birimler | 57 |
| 5.2. Hedef Kartları..... | 59 |
| 5.3. Hedef Riskleri ve Kontrol Faaliyetleri..... | 91 |
| 5.4. Maliyetlendirme | 105 |
| 6. İZLEME VE DEĞERLENDİRME | 106 |

Tablolar Dizini

| | |
|---|-----|
| Tablo 1: Temel Performans Göstergeleri | 6 |
| Tablo 2: Mevzuat Analizi..... | 10 |
| Tablo 3: Üst Politika Belgelerinin Analizi..... | 14 |
| Tablo 4: Program-Alt Program Analizi | 19 |
| Tablo 5: Faaliyet Alanı-Ürün/Hizmet Listesi | 26 |
| Tablo 6: Paydaşların Önceliklendirilmesi | 29 |
| Tablo 7: Paydaş - Ürün/Hizmet Matrisi..... | 30 |
| Tablo 8: Personelin Cinsiyet Durumuna Göre Dağılımı | 36 |
| Tablo 9: Personelin İstihdam Türlerine Göre Dağılımı | 36 |
| Tablo 10: Personelin Hizmet Sınıflarına Göre Dağılımı..... | 36 |
| Tablo 11: Personelin Eğitim Durumuna Göre Dağılımı | 37 |
| Tablo 12: Sosyal Tesis Durumu | 39 |
| Tablo 13: Araç Durumu | 39 |
| Tablo 14: Teknolojik Kaynaklar | 40 |
| Tablo 15: Tahmini Kaynak Tablosu (TL)..... | 42 |
| Tablo 16: PESTLE matrisi | 43 |
| Tablo 17: GZFT Listesi | 51 |
| Tablo 18: Tespitler ve İhtiyaçlar Tablosu..... | 53 |
| Tablo 19: Hedeflerden Sorumlu ve İşbirliği Yapılacak Birimler | 57 |
| Tablo 20: Hedeflerden Sorumlu Taşra Teşkilatları | 58 |
| Tablo 21: Hedef Kartları..... | 59 |
| Tablo 22: Hedef Riskleri ve Kontrol Faaliyetleri..... | 91 |
| Tablo 23: Tahmini Maliyetler | 105 |

Kısaltmalar

| | |
|--------|--|
| AB | : Avrupa Birliđi |
| ABDGM | : Avrupa Birliđi ve Dış İlişkiler Genel Müdürlüğü |
| AR-GE | : Araştırma Geliştirme |
| BHİM | : Basın ve Halkla İlişkiler Genel Müdürlüğü |
| BTGM | : Bilgi Teknolojileri Genel Müdürlüğü |
| BM | : Birleşmiş Milletler |
| BSGM | : Balıkçılık ve Su Ürünleri Genel Müdürlüğü |
| BÜGEM | : Bitkisel Üretim Genel Müdürlüğü |
| CITES | : Nesli Tükenmekte Olan Yabani Hayvan ve Bitki Türlerinin Uluslararası Ticaretine İlişkin Sözleşme |
| DHDB | : Destek Hizmetleri Dairesi Başkanlığı |
| DKMP | : Doğa Koruma ve Milli Parklar Genel Müdürlüğü |
| EYDB | : Eğitim ve Yayın Dairesi Başkanlığı |
| FKM | : Felaket Kurtarma Merkezi |
| GDO | : Genetiđi Deđiştirilmiş Organizma |
| GKGM | : Gıda ve Kontrol Genel Müdürlüğü |
| GZFT | : Güçlü yönler, Zayıf yönler, Fırsatlar, Tehditler |
| HAYGEM | : Hayvancılık Genel Müdürlüğü |
| HHGM | : Hukuk Hizmetleri Genel Müdürlüğü |
| IPA | : Avrupa Birliđi Katılım Öncesi Yardım Aracı |
| IPARD | : Avrupa Birliđi Katılım Öncesi Yardım Aracı Kırsal Kalkınma |
| İDB | : İç Denetim Başkanlığı |
| KKYDP | : Kırsal Kalkınma Yatırımlarının Desteklenmesi Projesi |
| MEB | : Milli Eğitim Bakanlığı |
| OTB | : Organize Tarım Bölgesi |
| OVMP | : Orta Vadeli Mali Plan |
| ÖKM | : Özel Kalem Müdürlüğü |
| PESTLE | : Politik, Ekonomik, Sosyal, Teknolojik, Kanuni ve Çevresel Analiz |
| PERGEM | : Personel Genel Müdürlüğü |
| RTB | : Rehberlik ve Teftiş Başkanlığı |
| SGB | : Strateji Geliştirme Başkanlığı |
| SLA | : Hizmet Seviyesi Anlaşması |
| STK | : Sivil Toplum Kuruluşu |
| SUEN | : Türkiye Su Enstitüsü |
| SYGM | : Su Yönetimi Genel Müdürlüğü |
| ŞDB | : Şeker Dairesi Başkanlığı |
| TADAB | : Tütün ve Alkol Dairesi Başkanlığı |
| TAGEM | : Tarımsal Araştırmalar ve Politikalar Genel Müdürlüğü |
| TAMP | : Türkiye Afet Müdahale Planı |
| TRGM | : Tarım Reformu Genel Müdürlüğü |
| UBEP | : Ulusal Biyolojik Çeşitlilik Ek Eylem Planı |
| UBSEP | : Ulusal Biyolojik Çeşitlilik Stratejisi ve Eylem Planı |
| UKKS | : Ulusal Kırsal Kalkınma Stratejisi |
| VETKOM | : Veteriner Tıbbi Ürün Kontrol Merkezi |

1. BİR BAKIŞTA STRATEJİK PLAN

Kamu kaynaklarının etkili, ekonomik ve verimli bir şekilde elde edilmesi, kullanılması ve hesap verilebilirlik ilkesi çerçevesinde mali saydamlığın sağlanması 5018 sayılı Kamu Mali Yönetimi ve Kontrol Kanunu'nda öne çıkan temel hususlardır.

Bakanlığımız Stratejik Planı ile Türkiye Yüzyılında üst politika belgelerini de esas alarak geleceğimizi planlamak, sonuç odaklı, hedeflere dayalı yönetim anlayışını yerleştirmek ve hizmetlerimizin kalitesini artırmak amaçlanmaktadır.

Bakanlığımız 2024-2028 yıllarını kapsayan stratejik plan çalışmalarında iyi yönetim ilkeleri doğrultusunda katılımcı yaklaşımla iç ve dış paydaşlardan alınan görüş ve öneriler dikkate alınarak gelecek beş yıla yönelik 7 amaç, 32 hedef ve 153 performans göstergesi belirlenmiştir.

2024-2028 Plan döneminde;

Misyonumuz;

“Tarım, orman ve su kaynakları ile doğal ekosistemleri koruyarak, verimli ve sürdürülebilir tarımsal üretimi, yeterli ve güvenilir gıdaya erişimi ve kırsal kalkınmayı sağlamak amacıyla politikalar belirlemek ve uygulamak”

Vizyonumuz;

“Türkiye Yüzyılında; tarım, orman ve su kaynaklarında sürdürülebilir ve güvenli bir gelecek”

Temel Değerlerimiz;

- Bilimsellik
- Erişilebilirlik
- Kayıtlılık, saydamlık, hesap verebilirlik ve güvenilirlik
- Sürdürülebilirlik
- Verimlilik ve Kalite
- Hizmet ve paydaş odaklılık
- Ulusal stratejilere uyumluluk
- İşbirliğine açıklık ve katılımçılık
- Yetkinlik
- Tarımsal üretimi artırmak için sektöre yatırım

olarak belirlenmiştir.

Bakanlığımız 2024-2028 Stratejik Planında yer alan amaç ve hedefler aşağıda sıralanmıştır.

1. Yeterli, Erişilebilir ve Sürdürülebilir Tarımsal Ürün Arzını Sağlamak

- 1.1 Bitkisel ürünlerde arz güvencesini sağlamak
- 1.2 Bitkisel üretimde verim ve kaliteyi artırmak
- 1.3 Hayvansal ürünlerde arz güvencesini sağlamak
- 1.4 Hayvansal üretimde verim ve kaliteyi artırmak
- 1.5 Balıkçılık ve su ürünleri kaynaklarını koruyarak, su ürünleri üretimini artırmak

2. Üretimden Tüketime Kadar Gıda ve Yem Güvenilirliğini Sağlamak

- 2.1 Gıda ve yem güvenilirliğine yönelik yürütülen resmi kontrol hizmetlerinin etkinliğini artırmak
- 2.2 Gıda güvenilirliğine yönelik uygulamaları geliştirmek, gıda kayıp ve israfının azaltılmasını sağlamak
- 2.3 Bitki sağlığı hizmetlerini geliştirmek
- 2.4 Hayvan sağlığı hizmetlerini geliştirmek ve hayvan refahını korumak

3. Kırsal Alanlarda Yaşam Kalitesini, Refah Seviyesini ve Ekonomik Çeşitliliği Geliştirmek

- 3.1 Kırsalda gelir ve istihdam olanaklarını artırmak, kırsal ekonomiyi çeşitlendirmek
- 3.2 Kırsalda aile işletmelerine, kadınlara ve gençlere yönelik üretim, yatırım ve istihdam olanaklarını artırmak
- 3.3 Tarımsal örgütlerin kurumsal kapasitelerini ve etkinliklerini artırmak, tarımsal pazarlamada yeni stratejiler geliştirmek
- 3.4 Tarımsal üretime yönelik eğitim stratejilerini ve danışmanlık sistemini geliştirmek

4. Planlı, Dirençli ve Gelişime Açık Bir Tarım Sektörü Oluşturmak

- 4.1 Üretim planlaması yapmak, sözleşmeli üretimi yaygınlaştırmak
- 4.2 Sürdürülebilir bir tarım sektörü için tarımsal risklerin etkilerini azaltmak, alt sektörlere yönelik politika önerileri geliştirmek
- 4.3 Tarımsal üretime yönelik Ar-Ge faaliyetleri geliştirmek ve sonuçlarının uygulamaya aktarılmasını sağlamak
- 4.4 Tarımsal girdilerde dışa bağımlılığı azaltmak
- 4.5 Tarımda yenilikçi uygulamaları yaygınlaştırmak

5. Toprak ve Su Kaynakları ile Biyolojik Çeşitliliğin Sürdürülebilir Yönetimini Sağlamak

- 5.1 Toprağı koruyarak verimli kullanılmasını sağlamak
- 5.2 Su kaynaklarının miktar ve kalite olarak korunmasını ve verimli kullanılmasını sağlamak
- 5.3 Genetik kaynakların ve biyolojik çeşitliliğin sürdürülebilirliğini sağlamak
- 5.4 Korunan alan sayısını artırmak ve etkin yönetimini sağlamak
- 5.5 Yaban hayatı ve av yönetiminde sürdürülebilirliği sağlamak

6. İklim Değişikliğine Uyum Kapasitesini ve Dirençliliği Artırmak

- 6.1 İklim değişikliğine uyum kapasitesini artırmak
- 6.2 Sera gazı emisyon azaltım kapasitesini artırmak ve yenilenebilir enerji kullanımını yaygınlaştırmak
- 6.3 Tarımsal kuraklıkla mücadele kapasitesini artırmak
- 6.4 Sel ve su taşkınlarının olumsuz etkilerini kontrol altına almak

7. Kurumsal Kapasiteyi Geliştirmek

- 7.1 Uluslararası alanda daha etkin bir şekilde yer almak ve uluslararası örgütlerin karar süreçlerine dâhil olmak
- 7.2 Bakanlığımızın dijital dönüşümünü sağlayacak modern bilgi teknolojileri altyapısının sürdürülebilirliğini sağlamak
- 7.3 Sürekli öğrenen bir organizasyon yapısı oluşturmak
- 7.4 Bakanlığımızın afetle mücadele kapasitesini geliştirmek
- 7.5 Stratejik yönetim kapasitesini geliştirmek

Tablo 1: Temel Performans Göstergeleri

| Plan Dönemi Başlangıç Değeri (2023 Yılı Sonu) | Temel Performans Göstergeleri | Plan Dönemi Sonu Hedeflenen Değeri (2028) ¹ |
|---|--|--|
| 4,5 | Yağlı tohumlu bitkiler üretim miktarı (milyon ton) | 28,15 |
| 49 | Sığır varlığı içinde kültür ırkı oranı (yüzde) | 56 |
| 1,60 | Küçükbaş hayvan sayısındaki artış oranı (yüzde) | 10,05 |
| 550 | Su ürünleri yetiştiriciliği üretim miktarı (bin ton) | 3.850 |
| 1.200 | Gıda işletmelerinde yapılan resmi kontrol sayısı (bin adet) | 7.950 |
| 39 | Tüzel kişilik kazanan Organize Tarım Bölgesi (OTB) sayısı ² | 100 |
| 3.000 | Kırsal alanda yaşayan kadın ve gençlere yönelik uygulanan proje sayısı | 4.000 |
| 314.632 | Tarımsal danışmanlık hizmeti alan işletme sayısı | 464.632 |
| 0 | Planlı üretim yapılan bitkisel ürün/ürün grubu sayısı | 17 |
| 23.570 | Tarım sigortası poliçe sayısı (bin adet) | 41.070 |
| 0 | 1/5000 ölçekli arazi kullanım planlaması yapılan alan (bin ha) | 11.800 |
| 2 | Uygulamaya konulan bütünleşik havza yönetimi eylem planları sayısı | 13 |
| 37 | Tescilli ve korunmasına yönelik çalışma yapılan yerel çeşit sayısı | 53 |
| 660 | Korunan alan sayısı | 735 |
| 0 | Kuraklık tahmini ve erken uyarı sisteminin tamamlanma oranı (yüzde) | 100 |

¹ Plan dönemi sonu (2028) hedeflenen değeri kümülatif olarak verilmiştir. Plan dönemindeki ilerlemeyi ölçmek için plan dönemi sonu (2028) değeri ile plan dönemi başlangıç (2023) değeri arasındaki fark alınmaktadır. **Örnek:** Plan dönemi boyunca üretilmesi hedeflenen yağlı tohumlu bitkiler miktarı 28,15 - 4,50= 23,65 milyon tondur. Temel performans göstergelerine ait detaylar hedef kartlarında verilmiştir.

² TDİOSB (Tarıma Dayalı İhtisas Organize Sanayi Bölgeleri), OTB (Organize Tarım Bölgeleri) olarak ifade edilmektedir.

2. STRATEJİK PLAN HAZIRLIK SÜRECİ

Kamu yönetimi alanındaki yeni gelişmeler ve eğilimler, kamu idarelerinin geleceğini kurumsal bir stratejik plana dayalı olarak tasarlamalarını gerektirmekte olup bu maksatla kamu kurumları 5018 sayılı Kanun kapsamında stratejik planlarını hazırlamaktadırlar.

Tarım ve Orman Bakanlığı ekonomik, sosyal ve politik gelişmeleri dikkate alarak 2024-2028 dönemi Stratejik Plan çalışmalarını katılımcı ve kapsayıcı bir anlayışla gerçekleştirmiştir.

Bakanlığımız 2024-2028 dönemi Stratejik Planı hazırlık çalışmalarına 16.06.2022 tarihli ve 2022-9 sayılı Bakanlık Genelgesi ile başlanmış olup Strateji Geliştirme Kurulu, Stratejik Planlama Ekibi ve Çalışma Grupları oluşturulmuştur.

Stratejik plan çalışmalarına yönelik organizasyonun oluşturulması, ihtiyaçların tespit edilmesi ve yürütülecek faaliyetlerin aşamalarına ilişkin çalışma takviminin yer aldığı Hazırlık Programı onaylanarak Bakanlık birimlerine bildirilmiş, web sitesinde yayınlanmış ve bu doğrultuda çalışmalara başlanmıştır.

Stratejik plan için bir ön hazırlık çalışması niteliğinde literatür taraması ile tarım ve orman sektöründe dünyada gelişmiş ülkelerin (ABD, Kanada, Avusturalya, İngiltere, AB üyesi ülkeler vb.) planları incelenerek araştırmalar yapılmıştır. Bununla birlikte tarım ve orman alanında Türkiye'nin tarihsel dönüşümü ve potansiyel gelişim alanları incelenmiş, üst politika belgelerinin analizleri yapılmıştır.

Stratejik planlamanın ilk aşaması olan durum analiziyle başlayan çalışmada; Tarım ve Orman Bakanlığı'nın faaliyetlerini etkileyen paydaşların Bakanlık ile ilgili düşüncelerini ve kurum algısını anlamak amacıyla geniş katılımlı anketler düzenlenmiştir. Kuruluş içi analiz, mevzuat analizi, üst politika belgelerinin analizi, faaliyet alanları ile ürün ve hizmetlerin tespit edilmesi, paydaş analizi yapılmış, güçlü ve zayıf yönler, fırsatlar ve tehditler birimlerin katkılarıyla belirlenerek stratejik planın ilgili bölümlerine işlenmiştir.

Yapılan araştırmalar, anketler, fikir geliştirme toplantıları, iç ve dış paydaşlara yönelik analizlerde elde edilen bulgular ve bilgiler çerçevesinde, kurumun stratejik planına temel oluşturacak çeşitli konulara ilişkin ortaya çıkan fikirler değerlendirilmiştir. Bu kapsamda öncelikle misyon, vizyon, temel değerler, amaç ve hedefler tartışılmıştır. Kurumun tanımlanan faaliyet alanlarıyla ilgili olan amaçlar, hedefler ve stratejiler belirlenerek maliyetlendirme yapılmıştır. Bu çalışmalar yürütülürken Tarım ve Orman Bakanlığı'nın her kademesinden çalışanların yorum ve görüşleri alınmış, bu görüşler kapsayıcı bir bakış açısıyla analiz edilmiştir.

3. DURUM ANALİZİ

3.1. Kurumsal Tarihçe

- **1838, Ziraat ve Sanayi Meclisi;** İlk yapı, Meclis şeklinde kurularak tarım hizmetlerini Dışişleri Bakanlığı'na bağlı olarak yürütmüştür.
- **1846, Ziraat Nezareti;** Tanzimat Fermanı'nı izleyen yıllarda Tarım Bakanlığı kurulmuştur. Tarım Bakanlığı'nın bağımsız yapısı 4 ay devam etmiştir.
- **1846-1891, Ticaret ve Nafia Nezareti, Ticaret Nezareti, Ticaret ve Ziraat Nezareti, Orman ve Maadin Nezareti;** Tarım Bakanlığı ile Ticaret Bakanlığı birleştirildikten sonra tarım hizmetleri değişik adlar altında yürütülmüştür. 1869 yılında Maliye Nezaretine bağlı olarak Orman Umum Müdürlüğü kurulmuştur. Ziraat Bankası 1889'da Bakanlığa bağlanmıştır.
- **1891-1911, Orman, Maadin ve Ziraat Nezareti;** Ziraat Fen Heyeti ve Hayvan Sağlık Zabıtası Komisyonu adı altında yeni bir kuruluşa gidildiği görülmektedir. Bu dönemde, tarım hizmetleri Ziraat ve Veteriner Genel Müdürlükleriyle yerine getirilmiştir.
- **1920, İktisat Vekâleti;** "3 sayılı Türkiye Büyük Millet Meclisi ve İcra Vekillerinin Sureti İntihabına Dair Kanun"la ticaret, ziraat, orman, sanayi ve madenlerle ilgili işler İktisat Vekâletince yürütülmüştür.
- **1924-1928, Ziraat Vekâleti;** "432 sayılı Ziraat ve Ticaret Vekâletleri Teşkilî Hakkında Kanun"la Tarım Bakanlığı kurulmuştur.
- **1937, Orman Umum Müdürlüğü;** 3116 sayılı Orman Kanunu ve 3204 sayılı Orman Umum Müdürlüğü Teşkilat Kanunuyla Orman Umum Müdürlüğü faaliyete başlamıştır.
- **1951-1974, Ziraat Vekâleti, Orman Bakanlığı;** Bu dönemde Ziraat Vekâleti teşkilat yapısındaki çeşitli değişiklikler ile faaliyetlerini yürütmüştür. 1969 yılında 1595 sayılı "Orman Bakanlığının Kuruluş ve Görevleri Hakkındaki Kanun" ile "Orman Bakanlığı" kurulmuş ve 1980 yılına kadar faaliyetlerine devam etmiştir.
- **1974-1981, Gıda, Tarım ve Hayvancılık Bakanlığı;** Bakanlık adı Cumhurbaşkanlığının 26.01.1974 tarih ve 4/92 sayılı Onayları ile değiştirilmiştir.
- **1981-1983, Tarım ve Orman Bakanlığı;** "2384 sayılı Orman Bakanlığının Tarım Bakanlığına Devri Hakkında Kanun"la Orman Bakanlığı ve hizmetleri devralınmış ve Bakanlığın ismi Tarım ve Orman Bakanlığı olmuştur.
- **1983-1991, Tarım Orman ve Köy İşleri Bakanlığı;** 1983 yılında Tarım ve Orman Bakanlığı ile Köy İşleri ve Kooperatifler Bakanlığı birleştirilmiş adı Tarım, Orman ve Köy İşleri Bakanlığı olmuştur.
- **1991-2011, Tarım ve Köy İşleri Bakanlığı, Çevre ve Orman Bakanlığı;** 1991 yılından itibaren 2011 yılına kadar tarım hizmetleri Tarım ve Köy İşleri Bakanlığı tarafından yürütülmüştür. 1991 tarihinde Orman Bakanlığı yeniden teşkilatlanmıştır. 2003 yılında ise Çevre ve Orman Bakanlığı kurulmuş 2011 yılına kadar faaliyetlerine devam etmiştir.
- **2011-2018, Gıda Tarım ve Hayvancılık Bakanlığı, Orman ve Su İşleri Bakanlığı;** Bu tarihler arası tarım hizmetleri Gıda, Tarım ve Hayvancılık Bakanlığı, orman hizmetleri ise Orman ve Su İşleri Bakanlığı tarafından yürütülmüştür.
- **2018-.....Tarım ve Orman Bakanlığı;** 2018 yılında Cumhurbaşkanlığı 1 No.lu kararnamesi ile Gıda Tarım ve Hayvancılık Bakanlığıyla Orman ve Su İşleri Bakanlığı tek çatı altında bir araya getirilerek Tarım ve Orman Bakanlığı kurulmuştur.
- **2021-** 29 Ekim 2021 tarihli ve 31643 sayılı Resmi Gazete'de yayımlanan 85 sayılı Cumhurbaşkanlığı Kararnamesi ile Çölleşme ve Erozyonla Mücadele Genel Müdürlüğü ile Meteoroloji Genel Müdürlüğü Bakanlığımızdan ayrılarak Çevre Şehircilik ve İklim Değişikliği Bakanlığına bağlanmıştır.

3.2. 2019-2023 Dönemi Stratejik Planın Değerlendirilmesi

Bakanlığımız 2019-2023 dönemi Stratejik Planı; 10 Temmuz 2018 tarihli 1 No.lu Cumhurbaşkanlığı Kararnamesi ile Tarım ve Orman Bakanlığı'nın kurulması ve 11. Kalkınma Planının yayınlanması sonrasında hazırlanmış ve uygulamaya konulmuştur.

1 No.lu Cumhurbaşkanlığı Kararnamesinde 18.09.2020 tarihinde yapılan değişiklikle 'Personel eğitim faaliyetlerini yürütmek' görevi Eğitim ve Yayın Dairesi Başkanlığından Personel Genel Müdürlüğüne devredilmiştir. 2019 yılı sonundan itibaren yaşanmaya başlanan Covid-19 Pandemi süreci ve bu sürecin gerektirdiği tedbirler nedeniyle bazı hedef ve göstergelerin revize edilmesi ihtiyacı oluşmuş ve 2021 yılında Stratejik Plan güncellenmiştir.

29 Ekim 2021 tarihli ve 31643 sayılı Resmî Gazete' de yayımlanan 85 sayılı Cumhurbaşkanlığı Kararnamesiyle Çölleşme ve Erozyonla Mücadele Genel Müdürlüğü ile bağlı kuruluşumuz Meteoroloji Genel Müdürlüğü Çevre, Şehircilik ve İklim Değişikliği Bakanlığı'na bağlandığından Stratejik Planda 2022 yılından geçerli olmak üzere ikinci defa güncelleme yapılmıştır.

2019-2023 Stratejik Planında 7 amaç, 30 hedef ve 124 performans göstergesi mevcut iken yapılan güncellemeler sonucunda hedef sayısı 29, performans göstergesi sayısı 116 olarak revize edilmiştir.

Hedeflere ulaşıp ulaşılmadığını veya ne kadar ulaşıldığını belirlemek üzere performans göstergelerinin altı aylık izleme ve yıllık değerlendirme süreçleri SGB.net sistemi üzerinden yürütülmüştür. İzleme ve değerlendirme süreci kurumsal öğrenmeyi ve buna bağlı olarak faaliyetlerin sürekli olarak iyileştirilmesini sağlamış ve hesap verme sorumluluğunun oluşturulmasına katkıda bulunmuştur.

2022 yıl sonu itibariyle 2019-2023 Stratejik Plan'ında yer alan 7 amaçtan, Amaç-1'de %95, Amaç-2'de %86, Amaç-3'te %97, Amaç-4'te %86, Amaç-5'te %97, Amaç-6'da %99 ve Amaç-7'de %83 oranında hedeflere ulaşıldığı belirlenmiştir. Hedefler bazında belirlenen performans göstergeleri üzerinden yapılan değerlendirme sonrasında; 2019-2022 yıllarını kapsayan dört yıllık uygulama dönemi için toplam 29 hedeften 7 hedef % 100, 18 hedef % 81-99, 4 hedef ise %61-80 oranlarında gerçekleşmiştir. 2022 yılı sonu itibariyle toplamda 25 hedefte (%86) kısmen veya tamamen hedefe ulaşılmıştır. 2023 yılı ilk altı aylık izleme çalışmaları da dikkate alındığında, stratejik planın son uygulama yılı olan 2023 yılı sonunda hedefe ulaşma oranının artacağı değerlendirilmektedir.

Gerçekleşme oranı %61-80 arasında olan 4 hedef başta olmak üzere 2019-2023 Stratejik Planında yer alan tüm hedefler detaylı olarak incelenmiş, 2024-2028 Stratejik Planında mevcut hedef ve performans göstergelerinden hangilerine yer verilip verilmeyeceği, hangi hedeflerin güncelleneceği ve yeni hedeflerin belirlenmesi hususlarında gerekli analizler yapılmıştır.

3.3. Mevzuat Analizi

3.3.1. Yasal Yükümlülükler

Cumhurbaşkanlığı 1 No.lu Kararnamesi ile Bakanlığımız için belirlenen görevler, kanun, uluslararası antlaşmalar, tüzük, yönetmelik ve diğer mevzuata (Cumhurbaşkanlığı karar ve kararnameleri, genelgeler, tebliğler, sirküler, yönergeler, talimatlar, protokoller) göre ifa edilmektedir.

Bakanlığımız, konu ve sektör odaklı paydaşlarıyla birlikte katılımcı ve kapsayıcı bir anlayışla hazırlanan yönetmelik, tüzük, genelge, tebliğ gibi güncel bir mevzuat alt yapısına sahiptir.

Mevzuatın sahada uygulanması esnasında ortaya çıkan aksaklıklar değerlendirilerek ve sektörün geri bildirimleri göz önünde bulundurularak gerekli güncellemeler yapılmaktadır.

3.3.2. Mevzuat Analizi Bulguları

Analiz kapsamında Bakanlığımız görev alanıyla ilgili mevzuat yanında hizmet alanlarıyla ilişkili, uygulayıcıları diğer Bakanlıklar olan mevzuat da incelenmiştir. Aşağıda yer alan tabloda özetlenen tespitlere yönelik mevzuatın ve çalışmaların geliştirilmesi gerekli görülmektedir.

Tablo 2: Mevzuat Analizi

| Yasal Yükümlülük | Dayanak | Tespitler | İhtiyaçlar |
|--|---|---|--|
| Balıkçılık ve su ürünleri kaynaklarını korumak, su ürünleri üretiminin ve verimliliğin artırılması için kaynakları koruma, üretim ve yetiştiricilik alanlarını belirlemek ve bu alanları zararlardan koruyacak tedbirleri almak. | 1380 Sayılı Su Ürünleri Kanunu 5488 sayılı Tarım Kanunu Cumhurbaşkanlığı 1 No.lu ve 2 No.lu Kararnameleri | Tüm dünyada olduğu gibi Ülkemizde de balık stoklarındaki artan baskının azaltılması gerekliliği TBMM çatısı altında kurulan Balıkçılık ve Su Ürünleri Araştırma Komisyon raporunda belirtilecek hususların giderilmesi | Bilimsel verilerin değerlendirilmesi akabinde sektörün ve balıkçıların ihtiyaçları doğrultusunda, canlı su kaynaklarını da koruma ve sürdürülebilir kullanımını sağlamak amacıyla çıkarılacak ikincil mevzuatlar |
| Sözleşmeli üretimin geliştirilmesi ve yaygınlaştırılması için gerekli düzenlemeleri yapmak | 5488 sayılı Tarım Kanunu Sözleşmeli Üretim Usul ve Esasları Hakkında Yönetmelik | Yapılan tarımsal sözleşmeler için bir kayıt sistemi bulunmaması nedeniyle sözleşmeli üretimle ilgili verilerin temininde sorunlarla karşılaşılması | Sözleşmeli üretimin geliştirilmesi, izlenmesi ve kontrol edilmesi amacıyla kayıt sistemlerinin oluşturulması |
| Tarımsal üretimin planlanmasına yönelik usul ve esasları düzenlemek | Tarımsal Üretim Planlanması Hakkında Yönetmelik | Tarımsal üretimde su kısıtı ve iklim değişikliğinin etkilerinin yeterince dikkate alınmaması Stratejik ürünlerde üretimde dalgalanmalar ve fiyat istikrarı sorunlarının olması | Üretim su kısıtı ve iklim değişikliğine uyum sağlayacak şekilde planlanması Stratejik ürünlerde kendine yeterliliğin ve gıda arz güvencesinin sağlanması |
| Tohumlukların kayıt altına alınması, üretimi, sertifikasyonu, ticareti, piyasa denetimi ve kurumsal yapılanmalar ile ilgili düzenlemeler | 5553 Sayılı Tohumculuk Kanunu | Tohumlukların kayıt altına alınması, tescil ve sertifikasyon hizmetlerinin günün gerekliliklerine cevap verememesi | Gen kaynakları ve bitki çeşitlerimizin kayıt altına alınması ve muhafazası ile ilgili mevzuatta günün şartlarına uyumlaştırma ile ilgili düzenlemeler yapılması |
| Mera tahsis amacı değişikliği | 4342 sayılı Mera Kanunu Mera Yönetmeliği | Kanununun 14 üncü maddesinde yer alan tahsis amacı değişikliği yapılacak konuların kapsamının çok geniş olması | Mera alanlarının korunmasına yönelik tahsis amacı değişikliği taleplerinin kapsamının daraltılması |

| Yasal Yükümlülük | Dayanak | Tespitler | İhtiyaçlar |
|--|---|---|--|
| Milli parklar, tabiat parkları, tabiat anıtları, tabiatı koruma alanları ve sulak alanların tespiti, korunması, geliştirilmesi, tanıtılması, yönetilmesi, işletilmesi ve işlettilmesi ile ilgili işleri yürütmek | 2873 sayılı Milli Parklar Kanunu 6203 sayılı Kamulaştırma Kanunu 1 No.lu Cumhurbaşkanlığı Kararnamesi | Korunan alan yönetim planlarının ilgili idarelerce üst ölçekli fiziki planlara işlenmemesi 2873 sayılı Kanun kapsamındaki alanlar ile diğer koruma statülerinin (doğal sit, arkeolojik sit, özel çevre koruma bölgesi vb.) çakıştığı alanlarda yetki karmaşası | 2873 sayılı Kanun kapsamındaki alanlar ile doğal sit, arkeolojik sit, özel çevre koruma bölgesi vb. diğer koruma statülerinin çakıştığı alanlarda yetki karmaşasının giderilmesine yönelik mevzuatta düzenleme yapılması Uluslararası literatürde olup ülkemizde yasal mevzuatı bulunmayan yeni korunan alanların tesciline imkân veren mevzuat çalışması yapılması (biyosfer rezervleri, OECM vb.) |
| Hayvanların korunmasına yönelik çalışmaları yürütmek | 5199 Sayılı Hayvanları Koruma Kanunu 1 No.lu Cumhurbaşkanlığı Kararnamesi Ev Hayvanlarının Korunmasına Dair Avrupa Sözleşmesi | Yerel yönetimlerin sahihsiz hayvanların rehabilitasyonu ile ilgili yükümlülüklerini yerine getirmesi konusunda aksaklıklar yaşanması | Sahipsiz hayvanların rehabilitasyonu ile ilgili yerel yönetimlerin yükümlülüklerini yerine getirmesi konusunda mevzuatta düzenleme yapılması |
| Görev alanıyla ilgili olarak bitki ve hayvan türü genetik kaynaklarının muhafazası ve iyileştirilmesi ile ilgili iş ve işlemleri yürütmek, Kara avcılığını düzenleyen mevzuat ile ilgili iş ve işlemleri yürütmek | 4915 sayılı Kara Avcılığı Kanunu 5996 sayılı Veteriner Hizmetleri, Bitki Sağlığı, Gıda ve Yem Kanunu 1 No.lu Cumhurbaşkanlığı Kararnamesi | Tehdit altındaki türlerin korunması ve sürdürülebilirliğine ilişkin mevzuatın yetersiz kalması Biyokaçakçılıkla ilgili yaptırımların yetersiz kalması | Biyolojik çeşitliliğin korunması ve av turizmi ile ilgili sorunların giderilmesine yönelik düzenleme yapılması, biyokaçakçılık ile etkin mücadele için adli ve idari yaptırımlarda caydırıcılığın artırılması |
| Biyolojik ve biyoteknik mücadele faaliyetlerini desteklemek | Bitkisel Üretimde Biyolojik ve/veya Biyoteknik Mücadele Desteklemelerine Dair Uygulama Tebliği | Kimyasal mücadeleye alternatif biyolojik ve biyoteknik mücadele yöntemlerinin kullanılmasının yaygınlaştırılması için üreticiyi teşvik amaçlı desteklerin sürdürülmesi | Bitki sağlığı faaliyetleri kapsamında kimyasal mücadeleye alternatif biyolojik ve biyoteknik mücadele uygulamalarının desteklenerek yaygınlaştırılması |
| Hayvan hastalıkları ile mücadele ve hayvan sağlığı hizmetlerini yürütmek ve buna ilişkin esasları belirlemek | 5996 sayılı Kanun 4. Maddesi 1 No.lu Cumhurbaşkanlığı Teşkilatı Hakkında CBK 413. Maddesi | Aşıların arzında ve geliştirilmesinde yaşanan kısıtlar Hastalıklarla mücadele konusunda farkındalığın ve kurumsal kapasitenin artırılması gerekliliği | Aşıların arzında ve geliştirilmesinde kapasite artırımına yönelik veteriner aşı geliştirme merkezi ve aşı üretim merkezi kurulması |
| Hayvansal üretimin artırılmasına yönelik faaliyetlerde bulunmak, yüksek vasıflı hayvan ırklarını yaygınlaştırmak | 5996 sayılı Veteriner Hizmetleri, Bitki Sağlığı, Gıda ve Yem Kanunu 1 Nolu Cumhurbaşkanlığı Teşkilatı Hakkında Cumhurbaşkanlığı Kararnamesi | Artan hayvansal kökenli ürün ihtiyacı | Hayvan ve hayvansal ürün arzının karşılanması ve arz güvenliğinin sağlanması için hayvan sağlığı ve ıslahına yönelik çalışmalara ağırlık verilmesi, hastalıktan ari işletmelerin sayısının, işletme büyüklüklerinin artırılması ve işletmelerin modernize edilmesi |

| Yasal Yükümlülük | Dayanak | Tespitler | İhtiyaçlar |
|--|--|--|--|
| Havzalar için sektörel su tahsis planlarını ve nehir havza yönetim planlarını hazırlamak ve takibini yapmak İçme suyu havzalarına özgü koruma planları hazırlamak, koruma planlarını yürütmek, takibini yapmak. | 1 Nolu Cumhurbaşkanlığı Teşkilatı Hakkında Cumhurbaşkanlığı Kararnamesi Havza Yönetim Planlarının Hazırlanması, Uygulanması ve Takibi Yönetmeliği İçme-Kullanma Suyu Havzalarının Korunmasına Dair Yönetmelik 2017/6-2019/2-2019/9-2020/9-2021/49 sayılı Bakanlık Genelgeleri | Birçok kurumun (DSİ, Belediyeler, İl Özel İdareleri) su tahsisi konusunda görevi ve yetkisi bulunması Nehir Havza Yönetim Planları ve Sektörel su tahsis planlarının uygulanmasında ve takibinde ilgili sorumlu kurum ve kuruluşlarca yapılan raporlamalarda, sağlıklı ve güvenilir veri temininde sıkıntılar yaşanması Veri eksikliği ve mevcut verilerin temininde yaşanan problemler, büyükşehir olmayan illerdeki yerüstü içme suyu havzalarına ait koruma planlarının uygulanabilirliği ve takip süreci | Su tahsisinde yetki karmaşasının önlenmesi için Su Kanununun çıkarılması, su tahsis planı hazırlanan havzalarda gerçek zamanlı ölçümlerin yapılacağı bir karar destek sistemi oluşturulması Büyükşehir olmayan illerde veri üretimi, veri temini, koruma planlarının uygulanması vb. süreçlerin takibinin yapılması için taşra teşkilatının kurulması |
| Su verimliliği çalışmaları yapmak | 2023/9 sayılı Cumhurbaşkanlığı Genelgesi ve Ekinde yayımlanan Değişen İklim Uyum Çerçevesinde Su Verimliliği Strateji Belgesi ve Eylem Planı (2023-2033) İçme Suyu Temin ve Dağıtım Sistemlerinde Su Kayıplarının Kontrolü Yönetmeliği Sulama Sistemlerinde Su Kullanımının Kontrolü ve Su Kayıplarının Azaltılmasına İlişkin Yönetmelik | Bütün sektördeki su verimliliği uygulamalarının bütüncül olarak ele alınmaması neticesinde su verimliliği hedeflerine ulaşılmasında zorlukların yaşanması | Değişen İklim Uyum Çerçevesinde Su Verimliliği Strateji Belgesi ve Eylem Planı (2023-2033)'nın ve mezkur mevzuatın uyumlaştırılması için bütün sektörleri kapsayan çatı bir yönetmeliğin hazırlanması |
| Yer üstü ve yer altı sularının kalitesini ve miktarını izlemek ve/veya izletmek | 1 Nolu Cumhurbaşkanlığı Teşkilatı Hakkında Cumhurbaşkanlığı Kararnamesi Yüzeysel Sular ve Yeraltı Sularının İzlenmesi Hakkında Yönetmelik | İzleme konusunda mevzuat çakışması İzleme çalışmalarına yeterli bütçe ayrılmaması Altyapı ve personel eksikliği | İzlemede mükerrerliğin, kaynak israfının mevzuatta yer alan çakışmanın önlenmesi adına izlemeye ilişkin mevzuatın düzenlenerek tüm kurum/kuruluşların ihtiyacını karşılayacak Ulusal İzleme Ağının oluşturulması ve verilerin sistem üzerinden paylaşımının sağlanması Gerekli kaynakların (bütçe, ekipman, personel, alt yapı vb.) sağlanması |
| Taşkın ve kuraklık yönetimi ile ilgili ilke, esas, strateji ve politikaları belirlemek | 1 Nolu Cumhurbaşkanlığı Teşkilatı Hakkında Cumhurbaşkanlığı Kararnamesi | Taşkın yönetim planlarında belirlenen tedbirlerin uygulanmasında yasal boşluk, görev ve yetki çatışması bulunması | Taşkın yönetim planlarında belirlenen tedbirlerin uygulanmasında yasal boşluk, görev ve yetki çatışmasının giderilmesine yönelik Taşkın Kanunu'nun yürürlüğe girmesi |
| Ulusal ve uluslararası alanda Ar-Ge faaliyetleri yürütmek ve bu kapsamdaki projeleri desteklemek | 1 Nolu Cumhurbaşkanlığı Teşkilatı Hakkında Cumhurbaşkanlığı Kararnamesi | İklim değişikliği, çölleşme ve erozyon konularında yeterli sayıda uzman bulunmaması İklim değişikliği ile ilgili Ar-Ge faaliyetlerinde bütünlük | İklim değişikliği, çölleşme ve erozyon ile ilgili Ar-Ge faaliyetlerinde insan kaynağının güçlendirilmesi |

| Yasal Yükümlülük | Dayanak | Tespitler | İhtiyaçlar |
|--|--|--|---|
| | | bulunmaması ve işbirliği konusunda sorunlar yaşanması Çölleşme ve erozyonla ilgili diğer Bakanlıklarla görev ve yetki çatışması bulunması | |
| Çeşit ve ırk geliştirmek, tescil ettirmek ve bunların nüve materyallerini üretmek. Yerli gen kaynaklarını korumak ve geliştirmek, gen kaynaklarına erişim ve bunların yararının paylaşımını sağlamak; yetkilendirme, izleme ve denetleme çalışmalarını yapmak | 5996 sayılı Veteriner Hizmetleri, Bitki Sağlığı, Gıda ve Yem Kanunu 1 Nolu Cumhurbaşkanlığı Teşkilatı Hakkında Cumhurbaşkanlığı Kararnamesi | Yeni geliştirilen ırk, hat ve cinslerin çiftçi düzeyinde kullanımında eksikler bulunması | Yeni geliştirilen ırk, hat ve cinslerin kullanımının artırılmasına yönelik desteklemelerde pozitif ayrımcılık yapılması |
| Arazi Kullanım Planlarını yapmak Yeter gelirli arazi büyüklüklerini, bölgesel şartlara ve ilçelere göre belirlemek, tarım arazilerinin bölünmesini engellemek amacı ile gerekli çalışmaları yapmak | Toprak Koruma ve Arazi Kullanım Kanunu Tarımsal Arazilerin Mülkiyetinin Devrine İlişkin Yönetmelikte Değişiklik Yapılmasına Dair Yönetmelik | Arazi Kullanım Planlarının bulunmaması nedeniyle toprakların korunmasında ve etkin kullanımında problemler yaşanması Tarım arazilerinin devir işlemlerinin harç ve döner sermaye payları nedeniyle istenen seviyede yapılamaması | Ülke genelinde uygun arazi kullanım şekilleri belirlenerek arazi kullanım planlarının hazırlanması, tarım arazilerinin bölünmesinin önlenmesi ve atıl arazilerin üretime kazandırılmasına yönelik destek ve teşviklerin artırılması |
| Küresel iklim değişikliği, kuraklık, çölleşme ile ilgili çalışmalar yapmak ve yaptırmak | 5140 Sayılı Tarımsal Kuraklıkla Mücadele ve Kuraklık Yönetimi Çalışmaları Hakkında Cumhurbaşkanlığı kararı | İzleme erken uyarı sisteminin olmaması Tarımsal Kuraklık Yönetimi Koordinasyon Kurulu kararlarını uygulamada ve il düzeyinde yürütmede aksaklıklar yaşanması | İklim değişikliği, kuraklık, çölleşme ile ilgili eğitim ve farkındalık faaliyetlerinin artırılması |
| Bakanlığın yabancı ülkeler ve uluslararası kuruluşlar ile ilişkilerini yürütmek, koordinasyonu sağlamak, Serbest Ticaret Anlaşmalarının hazırlanmasına yardımcı olmak | 1 Nolu Cumhurbaşkanlığı Teşkilatı Hakkında Cumhurbaşkanlığı Kararnamesinin 422. Maddesi | DTÖ bünyesinde yürüyen tarım müzakerelerinde Bakanlığımız ilgili birimlerinde yeterli sayıda uzmanın bulunmaması Serbest Ticaret Anlaşmalarında bazı durumlarda tarım sektörünün hassasiyetinin, anlaşmanın bütünü içerisinde geri planda kalması | Uluslararası kurum ve kuruluşlarla yürütülen faaliyetlerin etkinliğini artırmaya yönelik personelin yetkinliğinin artırılması ve paydaş kurumlar ile iş birliğinin geliştirilmesi |

Ayrıca, Bakanlık görev ve sorumluluk alanlarına yönelik ilgili kurum, kuruluş ve üniversiteler ile iş birliğinin artırılması, bazı mevcut mevzuatta güncelleme, bekleyen kanun tasarılarının yasallaşması gibi ihtiyaçlar tespit edilmiştir.

Mevzuat analizi sonucunda ortaya çıkan bulgular ayrıntılı bir şekilde irdelenerek, strateji geliştirme sürecinde, amaç ve hedeflerin belirlenmesinde kullanılmıştır. Belirlenen ihtiyaçlar göz önünde bulundurularak mevzuata dayalı yasal ve kurumsal altyapının bu doğrultuda yeniden düzenlenmesi için gerekli çalışmalar yapılacaktır.

3.4. Üst Politika Belgeleri Analizi

Bakanlığımız 2024-2028 Stratejik Planı hazırlanırken 12. Kalkınma Planı (2024-2028), Orta Vadeli Program (2024-2026), BM 2030 Sürdürülebilir Kalkınma Amaçları, Yeşil Mutabakat Eylem Planı, Marmara Denizi Eylem Planı, Çölleşmeyle Mücadele Ulusal Stratejisi ve Eylem Planı (2019-2030), Ulusal Biyolojik Çeşitlilik Stratejisi ve Eylem Planı (UBSEP) ve Ulusal Biyolojik Çeşitlilik Ek Eylem Planı (UBEP) (2018-2028), Biyolojik Çeşitlilik Sözleşmesi (Kunming-Montreal Küresel Biyoçeşitlilik Çerçevesi 2022-2030), Ramsar Stratejik Planı (2016-2024), Türkiye Tarımsal Kuraklıkla Mücadele Stratejisi ve Eylem Planı (2023-2027), Değişen İklimle Uyum Çerçevesinde Su Verimliliği Strateji Belgesi ve Eylem Planı(2023-2033), Türkiye Afet Müdahale Planı (TAMP) incelenmiş, stratejik amaç ve hedeflerimiz oluşturulurken bahsi geçen politika belgelerindeki Bakanlığımızı ilgilendiren görevler ve faaliyetler esas alınmıştır.

Tablo 3: Üst Politika Belgelerinin Analizi

| Üst Politika Belgesi | İlgili Bölüm/Referans | Verilen Görev/İhtiyaçlar |
|--|---|--|
| 12. KALKINMA PLANI (2024-2028) | 3.1. İstikrarlı Büyüme, Güçlü Ekonomi Politika 299-320-321-362-397 Tebdir 362.3-397.10 3.2. Yeşil ve Dijital Dönüşümle Rekabetçi Üretim Politika 439-441-491-492-493-495-497 Tebdir 439.4-441.13-491.2-491.5-492.1-492.2-492.3-492.4-492.5-492.6-492.7-493.1-493.2-493.3-493.4-495.2-497.1-497.4 | Yeterli, erişilebilir ve sürdürülebilir tarımsal ürün arzı için bitkisel ve hayvansal üretim ile su ürünleri üretimini geliştirmek |
| ORTA VADELİ PROGRAM (2024-2026) | 1. Büyüme Tebdir 27-28-29 | |
| BM 2030 SÜRDÜRÜLEBİLİR KALKINMA AMAÇLARI | <ul style="list-style-type: none">• 2 Açlığa Son• 12 Sorumlu Üretim ve Tüketim• 14 Sudaki Yaşam | |
| YEŞİL MUTABAKAT EYLEM PLANI | <ul style="list-style-type: none">• 2.5. Sürdürülebilir Tarım | |
| MARMARA DENİZİ EYLEM PLANI | <ul style="list-style-type: none">• Eylem 14 | |
| ÇÖLLEŞMEYLE MÜCADELE ULUSAL STRATEJİSİ VE EYLEM PLANI (2019-2030) | <ul style="list-style-type: none">• Stratejik Amaç 1-2-3-4 | |
| 12. KALKINMA PLANI (2024-2028) | 3.2. Yeşil ve Dijital Dönüşümle Rekabetçi Üretim Politika 350-441-494-495-497-498-619 Tebdir 350.1-494.1-494.2-494.3-494.4-494.5-494.6-495.1-495.3-497.3-498.5-619.12 | Gıda ve yem güvenilirliğinin sağlamak, bitki ve hayvan sağlığı hizmetlerini geliştirmek |
| BM 2030 SÜRDÜRÜLEBİLİR KALKINMA AMAÇLARI | <ul style="list-style-type: none">• 2 Açlığa son• 3 Sağlıklı ve Kaliteli Yaşam• 12 Sorumlu Üretim ve Tüketim | |
| YEŞİL MUTABAKAT EYLEM PLANI | <ul style="list-style-type: none">• 2.5. Sürdürülebilir Tarım | |

| Üst Politika Belgesi | İlgili Bölüm/Referans | Verilen Görev/İhtiyaçlar |
|--|--|---|
| 12. KALKINMA PLANI (2024-2028) | 3.2. Yeşil ve Dijital Dönüşümle Rekabetçi Üretim Politika 491-495-496-498-563-567-619-728-774 Tebdir 491.3-491.4-495.4-496.1-496.2-496.3-498-5-563.4- 563.5-567.10-619.3-728.6- 774.2 3.4. Afetlere Dirençli Yaşam Alanları, Sürdürülebilir Çevre Politika 895-896-897-898-900 Tebdir 897.1-897.3-897.4-897.5-897.7-898.1-898.2-900.3 | Kırsal alanlarda yaşam kalitesini ve refah seviyesini artırmak, üreticilerin örgütlenmesini ve tarımsal üretime yönelik eğitim ve danışmanlık sistemlerinin geliştirilmesini sağlamak |
| ORTA VADELİ PROGRAM (2024-2026) | 1. Büyüme Tebdir 6-25-26 2. İstihdam Tebdir 13 | |
| BM 2030 SÜRDÜRÜLEBİLİR KALKINMA AMAÇLARI | <ul style="list-style-type: none"> • 1 Yoksulluğa Son • 2 Açlığa Son • 5 Toplumsal Cinsiyet Eşitliği • 8 İnsana Yakışır İş ve Ekonomik Büyüme • 9 sanayi yenilikçilik ve Altyapı • 10 Eşitsizliklerin Azaltılması • 17 Amaçlar İçin Ortaklıklar | |
| ÇÖLLEŞMEYLE MÜCADELE ULUSAL STRATEJİSİ VE EYLEM PLANI (2019-2030) | <ul style="list-style-type: none"> • Stratejik Amaç 2-5 | |
| 12. KALKINMA PLANI (2024-2028) | 3.2. Yeşil ve Dijital Dönüşümle Rekabetçi Üretim Politika 488-489-491-495-497-498-499-551-554-565-570 Tebdir 488.1-488.2-488.3-488.4-489.1-489.2-491.1-495.2-498.1-498.2-498.3-498.4-499.1-499.2-551.2-554.2-565.12-570.1-570.2 | Tarım ve ormancılık sektörüne yönelik genel politikaların belirlenmesini, yenilikçi uygulamaların ve Ar-Ge faaliyetlerinin desteklenmesini sağlamak |
| ORTA VADELİ PROGRAM (2024-2026) | 4. Ödemeler Dengesi Tebdir 43 9. Dijital Dönüşüm Tebdir 16-19 | |
| BM 2030 SÜRDÜRÜLEBİLİR KALKINMA AMAÇLARI | <ul style="list-style-type: none"> • 2 Açlığa Son • 13 İklim Eylemi | |
| ÇÖLLEŞMEYLE MÜCADELE ULUSAL STRATEJİSİ VE EYLEM PLANI (2019-2030) | <ul style="list-style-type: none"> • Stratejik Amaç 1-4-5 | |
| YEŞİL MUTABAKAT EYLEM PLANI | <ul style="list-style-type: none"> • 2 Yeşil ve Döngüsel Bir Ekonomi • 5 Sürdürülebilir Tarım • 7 İklim Değişikliği İle Mücadele | |

| Üst Politika Belgesi | İlgili Bölüm/Referans | Verilen Görev/İhtiyaçlar |
|--|---|--|
| 12. KALKINMA PLANI (2024-2028) | <p>3.1. İstikrarlı Büyüme, Güçlü Ekonomi Politika 323</p> <p>3.2. Yeşil ve Dijital Dönüşümle Rekabetçi Üretim Politika 488-490-497-504-505-523 Tebdir 488.5-490.1-490.2-490.3-490.4-490.6-497.2-497.5-504.2-504.4-504.5-505.1-505.2-523.5</p> <p>3.4. Afetlere Dirençli Yaşam Alanları, Sürdürülebilir Çevre Politika 855-872-875-876-877-878-879-880-899-957 Tebdir 855.2- 872.1-872.2-872.5-872.7-875.1-875.2-875.3-875.4-876.1-877.1-877.2-878.1-878.5-879.2-880.1-880.2-880.3-880.4-880.5-880.6-899.1-899.2-899.3</p> <p>3.5 Adaleti Esas Alan Demokratik İyi Yönetişim Politika 957 Tebdir 957.1</p> | Toprak ve su kaynakları ile biyoçeşitliliğin korunarak, sürdürülebilir yönetiminin sağlanması amacıyla çalışmalar yapmak |
| ORTA VADELİ PROGRAM (2024-2026) | 8. Yeşil Dönüşüm Tebdir 5-26 | |
| BM 2030 SÜRDÜRÜLEBİLİR KALKINMA AMAÇLARI | <ul style="list-style-type: none"> • 2 Açlığa Son • 6 Temiz Su ve Sanitasyon • 14 Sudaki Yaşam • 15 Karasal Yaşam | |
| ULUSAL BİYOLOJİK ÇEŞİTLİLİK STRATEJİSİ VE EYLEM PLANI (UBSEP) ve ULUSAL BİYOLOJİK ÇEŞİTLİLİK EK EYLEM PLANI (UBEP)(2018-2028) | <ul style="list-style-type: none"> • UBSEP Amaç 1, 2, 3 • UBEP Ulusal Hedef 7 | |
| BİYOLOJİK ÇEŞİTLİLİK SÖZLEŞMESİ (KUNMING-MONTREAL KÜRESEL BİYOÇEŞİTLİLİK ÇERÇEVESİ 2022-2030) | <ul style="list-style-type: none"> • Amaç A-B-C-D • Hedef 23 | |
| RAMSAR STRATEJİK PLAN (2016-2024) | <ul style="list-style-type: none"> • Hedef 1- 2- 3- 4 | |
| ÇÖLLEŞMEYLE MÜCADELE ULUSAL STRATEJİSİ VE EYLEM PLANI (2019-2030) | <ul style="list-style-type: none"> • Stratejik Amaç 1-2-3-4-5 | |
| TÜRKİYE TARIMSAL KURAKLIKLA MÜCADELE STRATEJİSİ VE EYLEM PLANI (2023-2027) | <ul style="list-style-type: none"> • Öncelik 1.1-2.2-2.4-2.5-3.1-3.3-4.1-4.2 | |
| YEŞİL MUTABAKAT EYLEM PLANI | <ul style="list-style-type: none"> • 2 Yeşil ve Döngüsel Bir Ekonomi | |

| Üst Politika Belgesi | İlgili Bölüm/Referans | Verilen Görev/İhtiyaçlar |
|---|---|---|
| 12. KALKINMA PLANI (2024-2028) | 3.1. İstikrarlı Büyüme, Güçlü Ekonomi Politika 317 3.2. Yeşil ve Dijital Dönüşümle Rekabetçi Üretim Politika 497 Tebdir 497.6-497.7 3.4. Afetlere Dirençli Yaşam Alanları, Sürdürülebilir Çevre Politika 833-865-872-877 Tebdir 833.1-833.2-833.3-833.4-833.6-865.2-872.6 | iklim değişikliğine uyum, kuraklık, sel ve su taşkınları ile mücadele kapasitesini artırmak |
| ORTA VADELİ PROGRAM (2024-2026) | 7. Afet Yönetimi Tebdir 15-20-21-22 8. Yeşil Dönüşüm Tebdir 6 | |
| BM 2030 SÜRDÜRÜLEBİLİR KALKINMA AMAÇLARI | <ul style="list-style-type: none"> • 2 Açlığa Son • 6 Temiz Su ve Sanitasyon • 7 Erişilebilir ve Temiz Enerji • 9 Sanayi Yenilikçilik ve Altyapı • 11 Sürdürülebilir Şehirler ve Topluluklar • 13 İklim Eylemi • 14 Sudaki Yaşam • 15 Karasal Yaşam | |
| ÇÖLLEŞMEYLE MÜCADELE ULUSAL STRATEJİSİ VE EYLEM PLANI (2019-2030) | <ul style="list-style-type: none"> • Stratejik Amaç 1-2-3-4 | |
| YEŞİL MUTABAKAT EYLEM PLANI | <ul style="list-style-type: none"> • 1 Sınırdaki Karbon Düzenlemeler • 2 Yeşil ve Döngüsel Bir Ekonomi • 5 Sürdürülebilir Tarım • 7 İklim Değişikliği İle Mücadele | |
| TÜRKİYE TARIMSAL KURAKLIKLA MÜCADELE STRATEJİSİ VE EYLEM PLANI (2023-2027) | <ul style="list-style-type: none"> • Öncelik 1.1-2.2-2.5-3.1-3.3-4.1-4.2 | |
| DEĞİŞEN İKLİME UYUM ÇERÇEVESİNDE SU VERİMLİLİĞİ STRATEJİ BELGESİ VE EYLEM PLANI(2023-2033) | <ul style="list-style-type: none"> • 9 Hedef, 114 Eylem | |

| Üst Politika Belgesi | İlgili Bölüm/Referans | Verilen Görev/İhtiyaçlar |
|---|---|--|
| 12. KALKINMA PLANI (2024-2028) | 3.1. İstikrarlı Büyüme, Güçlü Ekonomi Politika 354 | Bakanlığın faaliyet alanına giren konularda uluslararası çalışmalara katkıda bulunmak ve Bakanlığımızın afetle mücadele kapasitesini geliştirmek |
| ORTA VADELİ PROGRAM (2024-2026) | 4. Ödemeler Dengesi Tedbir 45 | |
| BM 2030 SÜRDÜRÜLEBİLİR KALKINMA AMAÇLARI | <ul style="list-style-type: none"> • 16 Barış, Adalet ve Güçlü Kurumlar • 17 Amaçlar İçin Ortaklıklar | |
| TÜRKİYE AFET MÜDAHALE PLANI (TAMP) | <ul style="list-style-type: none"> • 3.1.1. Operasyon Servisi Acil Durum Alt Servislerinin Çalışma Grupları | |
| YEŞİL MUTABAKAT EYLEM PLANI | <ul style="list-style-type: none"> • 9. Avrupa Yeşil Mutabakatı Bilgilendirme ve Bilinçlendirme Faaliyetleri | |

3.5. Program – Alt Program Analizi

Kamu mali yönetimi reformları çerçevesinde 2003 yılında kabul edilen 5018 sayılı Kamu Mali Yönetimi ve Kontrol Kanunuyla birlikte; kaynakların etkili, ekonomik ve verimli kullanımı, mali saydamlık ve hesap verebilirlik ilkeleri çerçevesinde performans esaslı bütçe sistemi benimsenmiştir. Performans esaslı bütçe uygulamaları, kamu idarelerinde orta ve uzun vadeli planlama anlayışının geliştirilmesine, performansa dayalı yönetim kültürünün oluşturulmasına ve bu alanda kurumsal kapasitenin gelişimine katkıda bulunarak kamu mali yönetim sistemimizde önemli kazanımlar elde edilmesini sağlamıştır.

Performans esaslı bütçelemenin daha etkin bir şekilde uygulanması için performans bilgileri ile bütçede tahsis edilen kaynaklar arasında bağ kuran bir bütçe yaklaşımının geliştirilmesi ihtiyacı oluşmuştur.

Bu kapsamda 2020 yılında geçilen program esaslı bütçeleme sistemiyle sınırlı kaynakların, topluma en yüksek faydayı sağlayacak programlara tahsis edilmesi amaçlanarak, harcama önceliğinin geliştirilmesine katkı sağlanmıştır.

Program bütçe sisteminde Bakanlığımız “Kırsal Kalkınma, Ormanların ve Doğanın Korunması ile Sürdürülebilir Yönetimi, Tarım, Toprak ve Su Kaynaklarının Kullanımı ve Yönetimi” olmak üzere 4 programdan sorumlu tutulmuştur. Yine Bakanlığımız “Yönetim ve Destek Programı ile Program Dışı Giderler” dışında kalan ve diğer Bakanlıkların sorumlu olduğu 3 program ile birlikte toplam 7 program altında 13 alt programdan sorumludur. 2020-2022 yıllarında izleme ve değerlendirmesi yapılan program ve alt programlardan 6 alt programda gerçekleşme % 100, 6 alt programda % 90-99 arası, 1 alt programda da % 65-70 arasında olmuştur. 2023 yıl sonu itibarıyla program ve alt programlarda hedeflere ulaşma oranının artacağı değerlendirilmektedir.

Program ve alt programlara ait tespitler ve ihtiyaçlara aşağıdaki tabloda yer verilmiştir.

Tablo 4: Program-Alt Program Analizi

| Program | Alt Program | Tespitler | İhtiyaçlar |
|---|---|---|---|
| <p>KIRSAL KALKINMA:</p> <p>Sürdürülebilir kırsal kalkınma anlayışıyla, üretici birlikleri ve aile işletmelerinin üretim kapasitesinin ve kırsal işgücünün istihdam edilebilirliğinin artırılması, yaşam kalitesinin iyileştirilmesi, yoksullukla mücadele ile kırsal toplumun düzenli ve yeterli gelir imkânlarına kavuşturularak refah düzeyinin artırılması ve nüfusun kırsalda tutundurulması</p> | <p>Kırsalda Tarımsal Faaliyetlerin Desteklenmesi:</p> <p>Kırsalda refah ve gelişmişlik düzeyinin artırılması çalışmaları yürütülecektir.</p> | <ul style="list-style-type: none"> • Alt programın gerçekleşme oranı %98'dir. • Tarım-sanayi entegrasyonu geliştirilmeye devam edilmelidir. • Tarım sigortaları sistemi geliştirilmelidir. • Kadın ve gençlere yönelik eğitim ve pozitif ayrımcılık sürdürülmelidir. • Tarımsal danışmanlık ve yayım sistemi geliştirilmelidir. • Alternatif gelir kaynakları oluşturulmalıdır. • İşletme ölçekleri büyütülmelidir. • Ulusal Kırsal Kalkınma Stratejisi (UKKS 2024-2028) hazırlık çalışmaları tamamlanmalıdır. • Ulusal Kırsal Ağ, Ortak Tarım Politikası Ağı (OTP Ağı) ülke genelinde yaygınlaştırılmalıdır. • IPARD III döneminde tarımsal işletmeler, tarım ve balıkçılık ürünlerinin işlenmesi ve pazarlanmasına yönelik yatırımlar, kamu altyapı yatırımları, kırsalda çiftlik faaliyetlerinin çeşitlendirilmesi ve iş geliştirme faaliyetleri ile danışmanlık hizmetleri desteklenmelidir. • Yerel Kalkınma Stratejileri (LEADER) uygulaması desteklenmelidir. | <ul style="list-style-type: none"> • Tarım-sanayi entegrasyonunu geliştirmeye yönelik OTB'ler kurulmaya ve desteklenmeye devam edilmelidir. • Başta Gelir Koruma Sigortası olmak üzere tarım sigortalarının kapsamı genişletilmelidir. • Kadın ve gençlerin sektörde kalmasına yönelik destek ve ayrıcalıklar artırılarak sürdürülmelidir. • Tarım danışmanları ile danışmanlık hizmeti alan işletme sayıları artırılmalıdır. • Küçük ve orta ölçekli işletmeler ile aile işletmeleri desteklenmeye devam edilerek, ölçek büyütme yönelik destek ve hibe mekanizmaları geliştirilmelidir. • Ulusal kapsamda kırsal kalkınma politikalarını belirlemek ve sürdürülebilirliğini sağlamak amacıyla Ulusal Kırsal Kalkınma Stratejisi (UKKS-IV 2024-2028) hazırlık çalışmaları tamamlanmalıdır. • Tarım ve kırsal kalkınma programlarının etkin yürütülmesi ve kaynakların etkin kullanılması amacıyla Ulusal Kırsal Ağ, Türkiye Ortak Tarım Politikası Ağı (OTP Ağı) yapısı, 81 il düzeyinde yaygınlaştırılmalıdır. • Süt, kırmızı et, kanatlı ve yumurta tavukçuluğu, su ürünleri, meyve ve sebze sektörleri ile erozyon kontrolü, organik tarım, |

| Program | Alt Program | Tespitler | İhtiyaçlar |
|--|--|---|--|
| | | | <p>su verimliliği, yerel ırkların korunması gibi projeler desteklenmelidir.</p> <ul style="list-style-type: none"> • Kırsalda yol, köprü inşası, su yönetimi, atık yönetimi, bilgi ve iletişim sistemleri, enerji temini ve verimliliğine ilişkin projeler ile bitkisel üretimin çeşitlendirilmesi-işlenmesi-paketlenmesi, arıcılık, zanaatkarlık ve katma değer yaratan ürünler, kırsal turizm, su ürünleri yetiştiriciliği, makine parkları, yenilenebilir enerji projelerine hibe desteği verilmelidir. • IPARD-III LEADER kapsamında yeni yerel eylem gruplarının kurulması ve kapasite geliştirme çalışmaları yapılmalıdır. |
| <p>ORMANLARIN VE DOĞANIN KORUNMASI İLE SÜRDÜRÜLEBİLİR YÖNETİMİ:</p> <p>Ormanların, doğal hayatın ve tabiat varlıklarının korunması, geliştirilmesi ve topluma çok yönlü faydalar sağlayacak şekilde yönetilmesi</p> | <p>Doğa Koruma ve Milli Parklar:</p> <p>Ülkemizin zengin biyolojik çeşitliliği belirlenecek, izlenecek, geleneksel bilginin derlenmesi sağlanacak ve farkındalığı arttırılacak, av ve yaban hayatının sürdürülebilirliği sağlanacaktır.</p> | <ul style="list-style-type: none"> • Alt programın gerçekleşme oranı %100'dür. • Doğal, kültürel ve tarihi kaynak değerler korunmalıdır. • Biyolojik çeşitlilikle ilgili eğitimlerin artırılması, geleneksel bilgilere sahip çıkılması • Av ve avcılık konusunda eğitim ve denetimlerin sürdürülmesi • Yaban hayatı izlenerek nesli tehlike altında olan türlerin korunması gerekmektedir. | <ul style="list-style-type: none"> • Korunan alan miktarı ve sayısı artırılmalıdır. • Biyolojik çeşitlilik konusunda okullardan başlayarak tüm kamuoyu bilinçlendirilmeli, av ve avcılık konusunda eğitim ve denetimler ile nesli tehlike altındaki yaban hayvanlarının üretimi de dahil korunmasına yönelik tedbirler alınmalıdır. |

| Program | Alt Program | Tespitler | İhtiyaçlar |
|---|---|---|--|
| SÜRDÜRÜLEBİLİR ÇEVRE VE İKLİM DEĞİŞİKLİĞİ | <p>İklim Değişikliği ile Mücadele ve Uyum:</p> <p>Tarım sektörünün iklim değişikliklerine uyum kapasitesinin artırılması sağlanacaktır.</p> | <ul style="list-style-type: none"> • Alt programın gerçekleşme oranı %92'dir. • İklim değişikliği, çölleşme ve erozyonla ilgili eğitim ve proje çalışmaları devam ettirilmelidir. • Tarımdan kaynaklı emisyonların tespiti ve azaltımına yönelik faaliyetlere devam edilmelidir. • Kuraklık ve aşırı iklim olaylarının tarımsal üretim üzerindeki etkilerini azaltmaya yönelik projeler uygulanmalıdır. | <ul style="list-style-type: none"> • Çölleşme, erozyon ve aşırı iklim olaylarıyla ilgili başta üreticiler olmak üzere her düzeyde bilgilendirme ve bilinçlendirme çalışmaları sürdürülmelidir. • Yeşil Mutabakat Eylem Planı kapsamında belirlenen hedefler esas alınarak ve ülkemizin/insanımızın beslenme alışkanlıkları, gelenekleri vb. şartlar dikkate alınarak tarımdan kaynaklı emisyonların tespiti ve azaltımına yönelik faaliyetler sürdürülmelidir. • Başta Ar-Ge çalışmaları olmak üzere kuraklık ve diğer aşırı iklim olayları ile ilgili projeler ve faaliyetler artırılarak sürdürülmelidir. |
| <p>TARIM:</p> <p>Çevresel, sosyal ve ekonomik olarak sürdürülebilir, ülke insanının yeterli ve dengeli beslenmesinin yanı sıra arz talep dengesini gözeten, verimliliği yüksek, sosyo-ekonomik olarak gelişen etkin bir tarım sektörünün oluşturulması ile çiftçilerimizin yaşam standartlarının yükseltilmesi</p> | <p>Balıkçılık ve Su Ürünleri Kaynaklarının Korunması ve Sürdürülebilirliği:</p> <p>Su ürünleri üretimi ve bu ürünlerin ihracından elde edilen gelirin artırılması sağlanacak, üretime maddi destek sağlanması suretiyle üretim maliyetlerinin karşılanmasına katkı sağlanacak, balıkçılık ve su ürünleri kaynaklarının korunması ve sürdürülebilirliğinin sağlanmasına yönelik kontrol ve denetimler artırılabilecektir.</p> | <ul style="list-style-type: none"> • Alt programın gerçekleşme oranı %98'dir. • Ticari balık stokları belirlenmeli ve sürdürülebilir su ürünleri avcılığı için yönetim planları hazırlanmalıdır. • Su ürünleri avcılığı ve yetiştiriciliği ile ilgili denetimlerin etkinliği artırılmalıdır. • Su ürünleri üretimini artırmaya yönelik tedbirler artırılmalıdır. | <ul style="list-style-type: none"> • Balık stoklarının ve su ürünlerinin sürdürülebilirliği için avcılık faaliyetleri planlanmalıdır. • Denetimler ile ilgili altyapı geliştirilmeli ve denetimlerin etkinliği artırılmalı, personel, araç ve ekipman ihtiyacı giderilmelidir. • Balıklandırma ve üretim sahalarının etkin kullanımı ile ilgili faaliyetler artırılarak sürdürülmelidir. |
| | <p>Bitkisel Ürünlerde Arz Güvenliği:</p> <p>Bitkisel ürünlerin üretim alanının, üretim miktarının artırılmasına ve</p> | <ul style="list-style-type: none"> • Alt programın gerçekleşme oranı %100'dür. | <ul style="list-style-type: none"> • Kuraklık ve aşırı stres koşullarına dayanıklı çeşitler geliştirilerek üretimi yaygınlaştırılmalıdır. |

| Program | Alt Program | Tespitler | İhtiyaçlar |
|---------|---|---|---|
| | bitkisel ürünlerde fiyat değişimlerinin kontrol altına alınmasına katkı sağlanacaktır. | <ul style="list-style-type: none"> İklim değişikliğinin bitkisel üretim üzerindeki etkilerine karşı tedbirler ve destekler geliştirilmelidir. Stratejik ürünlerde arz açığını azaltacak tedbirler alınmalıdır. Kaba yem ihtiyacının karşılanmasına yönelik üretim artırılmalıdır. Çevre ve insan sağlığını önceleyen organik ve iyi tarım uygulamaları yaygınlaştırılmalıdır. | <ul style="list-style-type: none"> Stratejik ürünlerin üretimine yönelik planlama ve sözleşmeli tarım uygulamaları yaygınlaştırılmalıdır. Kaba yem açığının karşılanabilmesi için mera ıslah ve amenajman çalışmaları ile kaba yem üretimine verilen destekler sürdürülmelidir. Toprak ve su kaynaklarında sürdürülebilirliği sağlamak, insan ve hayvan sağlığını koruyabilmek için organik ve iyi tarım uygulamaları desteklenecektir. |
| | <p>Hayvansal Ürünlerde Arz Güvenliği:</p> <p>Hayvansal ürünlerin üretim miktarının ve değerinin artırılmasına ve hayvansal ürünlerde fiyat değişimlerinin kontrol altına alınmasına katkı sağlanacaktır.</p> | <ul style="list-style-type: none"> Alt programın gerçekleşme oranı %96'dır. Hayvansal ürünlerde verim ve kalite artırılarak arz güvencesi sağlanmalıdır. Hayvancılık işletmeleri büyütülerek modernleştirilmelidir. Hayvan ıslahına yönelik çalışmalar artırılmalıdır. | <ul style="list-style-type: none"> Et ve süt üretiminin artırılmasına yönelik ıslah çalışmalarına hız verilecek ve üreticiler için damızlık hayvan temini sağlanacaktır. Sürdürülebilir üretimi sağlamak için hayvancılık işletmelerinin yeter büyüklüğe ulaşmaları sağlanacak ve modernleştirilmesine yönelik destekler sürdürülecektir. Hayvansal üretimde iklim ve çevre şartlarına adapte, yüksek verimli hayvanların ıslahına yönelik projeler geliştirilecektir. |
| | <p>Tarım Teknolojileri ve Bilgi Sistemleri:</p> <p>İklim değişikliğiyle uyumlu, modern makine kullanımı özendirilecek, ortak makine kullanımı yaygınlaştırılacak ve üretim planlamasına yönelik yapay zekâ uygulamaları geliştirilecektir.</p> | <ul style="list-style-type: none"> Alt programın gerçekleşme oranı %100'dür. Tarımda dijital dönüşüm üretimin her aşaması için gerçekleştirilmelidir. Modern makine kullanımı özendirilmeli ve ortak makine kullanımı yaygınlaştırılmalıdır. Yapay zekâ ve coğrafi görüntüleme sistemlerinden üretim planlaması ve | <ul style="list-style-type: none"> E-devlet üzerinden ÇKS başvuruları gibi dijital dönüşüm çalışmaları ile hem üreticide hem de kamuda emek ve zamandan tasarruf sağlanacaktır. Ekonomik ömrünü tamamlamış olan makine ekipmanın yenilenmesi ve bunlardan maksimum faydanın sağlanabilmesi için destek, teşvik ve uygulamalar sürdürülmelidir. |

| Program | Alt Program | Tespitler | İhtiyaçlar |
|---|--|--|---|
| | | uygulanmasında faydalanma imkânları geliştirilmelidir. | <ul style="list-style-type: none"> • Stratejik ürünlerde arz açığını kapatmaya yönelik sözleşmeli üretim vb. modellerde planlama ve kontrol faaliyetlerinde yapay zekâ ve uydu görüntüleme sistemlerinin kullanımı yaygınlaştırılmalıdır. |
| | <p>Tarımsal Araştırma ve Geliştirme:</p> <p>Güvenilir gıda ve kaliteli tarım ürünlerine erişilebilirliği gerçekleştirmeye, tarımsal ve ekolojik kaynakların sürdürülebilir kullanımını sağlamaya, yerli gen kaynaklarını korumaya ve yeni çeşit geliştirmeye, alternatif mücadele metotlarını geliştirmeye yönelik araştırma ve geliştirme faaliyetleri yürütülecektir.</p> | <ul style="list-style-type: none"> • Alt programın gerçekleşme oranı %100'dür. • İklim değişikliğinin tarım üzerine olası etkilerini azaltacak tedbirler geliştirilmelidir. • Genetik kaynakların korunması ve sürdürülebilirliği ile ilgili tedbirlerin artırılması gerekmektedir. • Tarımsal üretimde verim ve kaliteyi artıracak Ar-Ge ve inovasyon çalışmalarına hız verilmelidir. • Toprak ve su kaynaklarının korunması için yürütülen Ar-Ge çalışmaları geliştirilmelidir. | <ul style="list-style-type: none"> • Aşırı iklim olayları, kuraklık vb. şartlara dayanıklı tür ve çeşitler geliştirilmelidir. • Halk elinde ve gen bankalarında korunan hayvan ve bitki örnekleri artırılarak, ıslah çalışmalarında faydalanılmalıdır. • Bitkisel ve hayvansal üretimde verim ve kaliteyi artıracak Ar-Ge ve inovasyon çalışmalarına verilen destekler sürdürülerek, yeni bitki çeşitleri ve hayvan ırkları ıslah edilerek hayata geçirilmelidir. • Tarımsal üretimin karbon salınımı, nitrat kirliliği vb. etkilerini azaltacak bitki-hayvan sağlığı, bitki besleme, hayvan besleme vb. uygulamalar geliştirilmelidir. |
| <p>TOPRAK VE SU KAYNAKLARININ KULLANIMI VE YÖNETİMİ:</p> <p>Toprak ve su kaynaklarının etkin ve sürdürülebilir kullanımının sağlanması, iklim değişikliği, çölleşme ve erozyonla etkin mücadele edilmesi</p> | <p>Su Kaynaklarının Korunması, İyileştirilmesi, Geliştirilmesi ve Etkin Kullanımı:</p> <p>Taşkın ve kuraklığın olumsuz etkilerini kontrol altına almak, yerüstü sularının kalite sınıflarını ve yeraltı sularının kalite ve miktar durumlarını belirlemek, suyun miktar ve kalite olarak korunması ve kullanılması için bütüncül planlamalar yapmak</p> | <ul style="list-style-type: none"> • Alt programın gerçekleşme oranı %98'dir. • Taşkın ve kuraklığa karşı alınacak tedbirlerin geliştirilmesi gerekmektedir. • Yerüstü ve yeraltı sularının kalite ve miktar durumlarının belirlenmesi gerekmektedir. • Yerüstü ve yeraltı sularının kalitelerinin korunması ve/veya iyileştirilmesi için çalışmalar yürütülmelidir. | <ul style="list-style-type: none"> • Taşkın ve kuraklık yönetim planlarının tamamlanarak etkin tedbirler alınması sağlanmalıdır. • Su kaynaklarının kirlenmesini önleyici ve kalitesini iyileştirici tedbirler belirlenerek uygulanmalıdır. • Uluslararası gelişmeler de dikkate alınarak, havzalarda koruma planı ve yönetim planları hazırlanmalı ve uygulanmalıdır. |

| Program | Alt Program | Tespitler | İhtiyaçlar |
|--|---|--|---|
| | suretiyle su kaynaklarının sürdürülebilir yönetimine katkı sağlanacaktır. | <ul style="list-style-type: none"> • İçme suyu havzalarının korunması ve sürdürülebilirliği ile ilgili planlar yapılarak uygulanmalıdır. • Sularda tarımsal faaliyetlerden kaynaklanan kirliliğin önlenmesi gerekmektedir. | <ul style="list-style-type: none"> • Sularda tarımsal faaliyetlerden kaynaklanan kirliliği önlemeye yönelik uygulamalar yaygınlaştırılmalıdır. |
| | <p>Toprak Kaynaklarının Korunması, Geliştirilmesi ve Etkin Kullanımı:</p> <p>Erozyon, heyelan ve benzeri nedenlerle oluşan toprak kayıplarının kontrol altına alınması ve ıslah edilen mera alanlarının artırılması sağlanacaktır.</p> | <ul style="list-style-type: none"> • Alt programın gerçekleşme oranı %67'dir. • Toprak etütleri yapılarak, arazi kullanım planlamasının tamamlanması gerekmektedir. • Toprakların tarım ve tarım dışı faaliyetlerden kaynaklanan kirliliğe karşı korunması gerekmektedir. | <ul style="list-style-type: none"> • Detaylı toprak etütleri ile arazi kullanım planlamaları tamamlanarak üretimde stratejik ürünlere öncelik verecek üretim planlamaları yapılmalıdır. • Bilinçsiz gübre ve ilaç kullanımı başta olmak üzere tarım topraklarını kirlletici etmenlerin takibi ve kirliliğin önlenmesine yönelik tedbirlerin geliştirilmesi sağlanmalıdır. • 2023 yılı sonunda tamamlanacak olan 1/25000 ölçekli arazi kullanım planlarının kullanılması sağlanmalıdır. |
| TURİZMİN GELİŞTİRİLMESİ | <p>Doğa Turizm:</p> <p>Korunan alanlarda planlama, proje uygulama ve izleme süreçleri etkin olarak yürütülecek ve turizmin çeşitlendirilmesine katkı sağlanacaktır</p> | <ul style="list-style-type: none"> • Alt programın gerçekleşme oranı %100'dür. • Korunan alanların yönetim etkinliğinin artırılması ve tabiat turizminin geliştirilmesi gerekmektedir. • Doğal, tarihi ve kültürel kaynak değerlere sahip alanların belirlenerek, korunmasına yönelik tedbirlerin alınması gerekmektedir. | <ul style="list-style-type: none"> • Korunan alanlar için etkin bir yönetim sistemi kurularak plan ve projeler ile alt ve üst yapı tesislerinin geliştirilmesi sağlanmalıdır. • Hazırlanacak plan ve projeler ile korunması gereken kaynak değerlerin tamamının koruma altına alınması ve bu alanların etkin yönetimi sağlanmalıdır. |
| TÜKETİCİNİN KORUNMASI, ÜRÜN VE HİZMETLERİN | <p>Bitki Sağlığı, Hayvan Sağlığı ve Refahı:</p> <p>Bitkisel üretimde çevreye duyarlı bitki sağlığı tedbirleri alınacak, hayvan</p> | <ul style="list-style-type: none"> • Alt programın gerçekleşme oranı %100'dür. | <ul style="list-style-type: none"> • Çevreye duyarlı bitki sağlığı tedbirlerini artırmak için eğitim, destek vb. teşvik edici faaliyetler yürütülmelidir. |

| Program | Alt Program | Tespitler | İhtiyaçlar |
|-------------------------------|--|--|--|
| GÜVENLİĞİ VE STANDARDİZASYONU | hastalık ve zararlıları ile ilgili mücadele hizmetleri geliştirilecek, veteriner sağlık ürünlerinin kalite ve etkinlikleri artırılacak, hayvan refahını korumaya yönelik tedbirler alınacaktır. | <ul style="list-style-type: none"> • Bitkisel üretimde biyolojik, biyoteknik ve entegre mücadele yapılan alan miktarı artırılmalıdır. • Bitki koruma ürünlerinin denetiminin etkinliği ve kullanımları ile ilgili eğitim ve farkındalık faaliyetleri artırılmalıdır. • Hayvan hastalıkları ile mücadele çalışmalarının etkinliği artırılmalıdır. • Hayvan refahına yönelik gerekli tedbir ve faaliyetler yürütülmelidir. | <ul style="list-style-type: none"> • Bitki koruma ürünlerinin üretim, satış ve kullanım aşamalarını etkin takip ederek, insan, bitki ve çevre sağlığı korunmalıdır. • Programlı aşular ile salgın hastalıkların önlenmesi sağlanmalı ve hastalıktan arı bölgeler artırılmalıdır. • Hayvan refahına yönelik mevzuatta gerekli düzenlemeler yapılmalı ve uluslararası uygulamalar da dikkate alınarak tedbirler geliştirilmelidir. |
| | <p>Gıda Güvenilirliği:</p> <p>Gıda ve yem resmi kontrol hizmetlerinin etkinliği artırılacak, gıda güvenilirliğine ilişkin doğru ve güncel bilgi sunulmasına yönelik tedbirler alınacak, gıda güvenilirliğine yönelik uygulamalar geliştirilecektir.</p> | <ul style="list-style-type: none"> • Alt programın gerçekleşme oranı %97'dir. • Gıda ve yem resmi kontrol hizmetlerinin etkinliği artırılmalıdır. • Hasat öncesi ve birincil ürünlerde pestisit ve ilaç kalıntılarının önlenmesi sağlanmalıdır. • Gıda güvenilirliğine yönelik bilgi kirliliği önlenmeli, gıda güvenilirliğine yönelik uygulamalar etkinleştirilmelidir. | <ul style="list-style-type: none"> • Risk esaslı gıda ve yem resmi kontrollerinin etkinliği artırılarak insan ve hayvan sağlığını tehdit edebilecek unsurlar önlenmelidir. • Hayvansal ve bitkisel üretimde kullanılan ilaçlar ile ilgili eğitim ve bilinçlendirme faaliyetleri ile tüketime arz edilecek ürünlerde kalıntıların önlenmesi sağlanmalıdır. • Gıda güvenilirliğine yönelik doğru ve güncel bilginin etkin iletişim yöntemleri kullanılarak kamuoyuna duyurulması ve gıda güvenilirliğine yönelik eğitim ve farkındalık oluşturma faaliyetlerinin artırılması gerekmektedir. |

3.6. Faaliyet Alanları ile Ürün ve Hizmetlerin Belirlenmesi

Tablo 5: Faaliyet Alanı-Ürün/Hizmet Listesi

| Faaliyet Alanı | Ürün/ Hizmetler |
|----------------------------------|--|
| Gıda ve Kontrol | <ul style="list-style-type: none">• Bitki Sağlığı ve Bitki Koruma• Hayvan Sağlığı ve Karantina/Refahı• Risk Değerlendirme• Gıda Güvenilirliği• Yem Güvenilirliği |
| Bitkisel Üretim | <ul style="list-style-type: none">• Bitkisel Üretimi Geliştirme ve Bitkisel Üretim Desteklemeleri• Tohumculuğu Geliştirme• Organik Tarım ve İyi Tarım Uygulamalarını Geliştirme/Yaygınlaştırma• Çayır Mera ve Yem Bitkileri• Gübrelerin Piyasa Gözetimi ve Denetimi• Türkiye Tarım Havzaları Üretim ve Destekleme Modeli |
| Hayvancılık | <ul style="list-style-type: none">• Hayvansal Üretimi Geliştirme ve Hayvancılık Desteklemeleri• Islah, Kayıtlılık ve Örgütlenme• Arıcılık ve İpekböcekçiliği• Kanatlı Sektörü |
| Balıkçılık ve Su Ürünleri | <ul style="list-style-type: none">• Balıkçılık ve Su Ürünleri Kaynaklarının Sürdürülebilir Yönetimi• Balıkçılık ve Su Ürünleri Kontrol ve Denetimleri• Balıkçılık ve Su Ürünleri Desteklemeleri• Su Ürünleri Veri Toplama Faaliyetleri, İzleme ve Değerlendirilmesi• Su Ürünleri Avcılığı/Yetiştiriciliği Konusunda Uluslararası Faaliyetler |
| Tarım Reformu ve Kırsal Kalkınma | <ul style="list-style-type: none">• Sulama Sistemleri ve Tarımsal Altyapı• Avrupa Birliği Yapısal Uyum Yönetim Otoritesi Çalışmaları• Entegre İdare ve Kontrol Sistemi• Tarım Teknolojileri ve Mekanizasyon• Kırsal Kalkınma Faaliyetleri• Organize Tarım Bölgeleri• Dış Kaynaklı Projeler• Toprak Koruma ve Arazi Değerlendirme• Tarım Arazileri Yönetimi• Tarımsal Çevre ve Doğal Kaynakları Koruma• Tarımsal Desteklemeler ve Tarımsal Finans• Tarımsal Amaçlı Teşkilatlanma• Tarım Sigortaları ve Doğal Afetler• Tarımsal Örgütlerin Denetimi• Tarım ve Orman İstatistikleri• Tarımsal Pazarlama• İklim Değişikliğine Uyum ve Dirençliliği Artırma Çalışmaları |
| Doğa Koruma ve Milli Parklar | <ul style="list-style-type: none">• 2873 Sayılı Kanuna Göre İlan Edilen Korunan Alanların Etkin Yönetimi• Biyolojik Çeşitliliğin Tespiti, İzlenmesi, Korunması ve Sürdürülebilirliği• Korunan Alanlara Yönelik Doğa Turizmi Etkinlikleri• Hassas Alanların Tespiti, İlanı, Etkin Yönetimi ve Havza Peyzaj Atlaslarının Hazırlanması• 4915 Sayılı Kara Avcılığı Kanunu Kapsamında Av ve Yaban Hayatı Kaynaklarının Korunması ve Geliştirilmesi |

| | |
|--|--|
| | <ul style="list-style-type: none"> • 5199 Sayılı Hayvanları Koruma Kanunu Kapsamında Hayvanların Korunması |
| Tarımsal Araştırma ve Politika Oluşturma | <ul style="list-style-type: none"> • Bahçe Bitkileri Araştırmaları • Bitki Sağlığı Araştırmaları • Biyoçeşitlilik ve Genetik Kaynaklar Araştırmaları • Gıda ve Yem Araştırmaları • Hayvancılık ve Hayvan Sağlığı Araştırmaları • Tarla Bitkileri Araştırmaları • Su Ürünleri Araştırmaları • Tarım Ekonomisi ve Politikaları Araştırmaları • Tarımsal Mekanizasyon ve Bilişim Teknolojileri Araştırmaları • Toprak ve Su Kaynakları Araştırmaları |
| Su Yönetimi | <ul style="list-style-type: none"> • Yerüstü ve Yeraltı Sularının Kalitesine Yönelik Çalışmalar • Su Kalitesi ve Miktarı İzleme Değerlendirme ve Raporlama Çalışmaları • İçme ve Kullanma Suyu Arıtma Tesislerine Yönelik Çalışmalar • Kullanılmış Suların Yeniden Kullanımına Yönelik Çalışmalar • Ulusal Su Bilgi Sistemi • Yerüstü Sularında Kütle ve Tip Belirleme Çalışmaları • Taşkın Yönetim Planları • Taşkın Tahmini ve Erken Uyarı Çalışmaları • Kuraklık Yönetim Planları • Kuraklık Tahmini ve Erken Uyarı Sistemi • Sektörel Su Verimliliği Eylem Planlarına Yönelik Çalışmalar • Su Verimliliğine Yönelik Raporlama • Araştırma, Geliştirme ve Değerlendirme Faaliyetleri • Su Hukuku ve Politikasına Yönelik Çalışmalar • İklim Değişikliğine Yönelik Havza Bazlı Projeksiyonlar • Su Güvenliği Planları • Su Kaynaklarını Modelleme Çalışmaları • Sektörel Su Tahsis Planları • Nehir Havza Yönetim Planları • Havza Koruma Eylem Planları • Alan Bazlı Çalışmalar • İçme Suyu Havza Koruma Planları • Su Kaynaklarının Sayısallaştırılması • Durgun Sulara Yönelik Çalışmalar |
| Avrupa Birliği ve Dış İlişkiler | <ul style="list-style-type: none"> • Uluslararası Kuruluşlar, Bölgesel ve İkili İlişkiler Kapsamında Yürütülen Hizmetler • Avrupa Birliği ile İlişkiler ve Müzakere Süreci • Ekonomik ve Teknik İlişkiler • Dış Kaynaklı Projelerin İzlenmesi ve Değerlendirilmesi • Dış Ticaret Politikalarının Belirlenmesi |
| Şeker | <ul style="list-style-type: none"> • Şeker Kotaları ve Şeker Ticaretine Yönelik Hizmetler • Şeker Piyasasının İzlenmesi ve Denetlenmesi • Şeker Sektörü İle İlgili Araştırma ve Geliştirme Faaliyetleri |

| | |
|------------------------|--|
| Tütün ve Alkol | <ul style="list-style-type: none">• Alkollü İçki, Etil Alkol ve Metanolün Üretim, İşleme, Depolama, Dağıtım, Denatürasyon, Geri Kazanım, Satış Ve Sunum Yerleri İle İç ve Dış Ticaretinin Düzenlenmesi, Denetlenmesi• Yaprak Tütün, Tütün Mamulü, Makaron, Yaprak Sigara Kâğıdı, Sigara Filtresi Üretim Tesislerine İlişkin Kurulum, Üretim, İşleme, Piyasaya Arz, Depolama, Dağıtım, İmha, Geri Kazanım, Satış Ve Sunum Yerleri İle İç ve Dış Ticaretine Yönelik Düzenlemeler ve Denetlemeler, Yetki ve Uygunluk Belgelerine İlişkin İş ve İşlemler• Tütün Mamulleri ve Alkollü İçkiler Piyasasında Reklam ve Rekabet Koşullarının Belirlenmesi |
| Eğitim, Yayım ve Yayın | <ul style="list-style-type: none">• Çiftçi Eğitim ve Yayımı• Tarımsal Yenilikler ve Bilgi Sistemleri Çalışmaları• Sertifikalı Tarımsal Danışmanlık Hizmetleri• Kırsal Alanda Kadın, Genç ve Aileleri ile Diğer Özel Politika Gerektiren Gruplara (çocuk, mevsimlik tarım işçisi vb.) Yönelik Faaliyetler• El Sanatları Eğitim Faaliyetleri• Basılı Yayın Üretimi• Görüntülü ve Sesli Yayın Üretimi• Tanıtım, Fuar ve Organizasyon Faaliyetleri• Kütüphanecilik Hizmetleri |
| Kurumsal Yönetim | <ul style="list-style-type: none">• Stratejik Yönetim Faaliyetleri• Yönetim Bilgi Sistemleri Faaliyetleri• İç Kontrol Çalışmaları• Mali Yönetim ve Kontrol Hizmetleri• Bütçe Çalışmaları• Tarımsal Arz Güvencesine Yönelik Faaliyetler• Bilgi Teknolojileri ve Bilgi Güvenliği Hizmetleri• Dijital Dönüşüm ve Tarım 4.0 Hizmetleri• Rehberlik ve Teftiş Hizmetleri Faaliyetleri• Hukuk Hizmetleri Faaliyetleri• İç Denetim Faaliyetleri• Bakanlığın Personel Politikası, Planlaması ve Geliştirilmesi• Personel Eğitim Faaliyetleri• Destek Hizmetleri• Tarım, Orman, Gıda, Su ve Hayvancılık Grubu Afet Müdahale Planı Hizmetleri |

3.7. Paydaş Analizi

Paydaş analizleri; Bakanlığımız hizmetlerinin yararlanıcıların ihtiyaçları doğrultusunda şekillendirilmesini, sonucunda da Stratejik Planımızın paydaşlar tarafından sahiplenilmesini ve başarı düzeyinin artırılmasını sağlamaktadır. Bu nedenle stratejik plan hazırlık aşamasında Tarım ve Orman Bakanlığının etkileşim içinde olduğu paydaşlar sürece dâhil edilerek görüş ve önerilerine başvurulmuştur.

Paydaş analizleri yapılırken iç ve dış paydaşların önceliklendirilmesi ve Bakanlığımız hizmet ve ürünleriyle ilişkilendirilmesi hususlarına aşağıdaki tablolarda yer verilmiştir.

Tablo 6: Paydaşların Önceliklendirilmesi

| Paydaş Adı | İç Paydaş/ Dış Paydaş | Önem Derecesi | Etki Derecesi |
|---|-----------------------|---------------|---------------|
| Cumhurbaşkanlığı | Dış Paydaş | 5 | 5 |
| Türkiye Büyük Millet Meclisi Başkanlığı | Dış Paydaş | 5 | 5 |
| Yargı Organları | Dış Paydaş | 5 | 5 |
| Valilikler | Dış Paydaş | 5 | 5 |
| Mahalli İdareler | Dış Paydaş | 5 | 4 |
| Üniversiteler | Dış Paydaş | 5 | 4 |
| Üst Politika Belgeleri Kapsamında Birlikte Çalışılacak Kamu İdareleri | Dış Paydaş | 5 | 5 |
| Özel Politika Gerektiren Gruplar | Dış Paydaş | 5 | 4 |
| Uluslararası Kurum ve Kuruluşlar | Dış Paydaş | 5 | 4 |
| AB Kurumları (AB Komisyonu, Ajanslar vb.) | Dış Paydaş | 5 | 4 |
| Üretici Birlik ve Kooperatifleri | Dış Paydaş | 5 | 5 |
| Sendikalar | Dış Paydaş | 3 | 3 |
| Meslek kuruluşları | Dış Paydaş | 4 | 4 |
| Sanayi kuruluşları | Dış Paydaş | 4 | 4 |
| Dernekler | Dış Paydaş | 3 | 3 |
| Özel Sektör | Dış Paydaş | 4 | 3 |
| Vatandaşlar | Dış Paydaş | 5 | 5 |
| Bakanlık Ana Hizmet Birimleri | İç Paydaş | 5 | 5 |
| Bakanlık Çalışanları | İç Paydaş | 5 | 5 |

Lejant: Önem derecesi (5,4,3 Güçlü)-(2,1 Zayıf); Etki derecesi (5,4,3 Yüksek)-(2,1 Düşük)

Tablo 7: Paydaş - Ürün/Hizmet Matrisi

| Paydaş Adı | Gıda ve Kontrol | Bitkisel Üretim | Hayvancılık | Balıkçılık ve Su Ürünleri | Tarım Reformu ve Kırsal Kalkınma | Tarımsal Araştırma ve Politika | Doğa Koruma ve Milli Parklar | Su Yönetimi | Uluslararası İlişkiler | Tütün ve Alkol | Şeker | Eğitim, Yayım ve Yayın | Kurumsal Yönetim |
|---|-----------------|-----------------|-------------|---------------------------|----------------------------------|--------------------------------|------------------------------|-------------|------------------------|----------------|-------|------------------------|------------------|
| Cumhurbaşkanlığı | X | X | X | X | X | X | X | X | X | X | X | X | X |
| Türkiye Büyük Millet Meclisi Başkanlığı | X | X | X | X | X | X | X | X | | X | X | X | X |
| Yargı Organları | X | X | X | X | X | X | X | X | | X | X | X | X |
| Valilikler | X | X | X | X | X | X | X | X | | X | X | X | X |
| Mahalli İdareler | X | X | X | X | X | X | X | X | | X | X | X | |
| Üniversiteler | X | X | X | X | X | X | X | X | X | X | X | X | X |
| Üst Politika Belgeleri Kapsamında Birlikte Çalışılacak Kamu İdareleri | X | X | X | X | X | X | X | X | X | X | X | X | X |
| Özel Politika Gerektiren Gruplar | X | X | X | X | X | X | X | X | X | X | X | X | X |
| Uluslararası Kurum ve Kuruluşlar | X | X | X | X | X | X | X | X | X | X | X | X | X |
| AB Kurumları (AB Komisyonu, Ajanslar vb.) | X | X | X | X | X | X | X | X | X | X | X | X | X |
| Üretici Birlik ve Kooperatifleri | X | X | X | X | X | X | X | X | | X | X | X | X |
| Sendikalar | X | X | X | X | X | X | X | X | | X | X | X | X |
| Meslek kuruluşları | X | X | X | X | X | X | X | X | | X | X | X | X |
| Sanayi kuruluşları | X | X | X | X | X | X | X | X | | X | X | X | X |
| Dernekler | X | X | X | X | X | X | X | X | | X | X | X | X |
| Özel Sektör | X | X | X | X | X | X | X | X | | X | X | X | X |
| Vatandaşlar | X | X | X | X | X | X | X | X | | X | X | X | X |
| Bakanlık Ana Hizmet Birimleri | X | X | X | X | X | X | X | X | X | X | X | X | X |
| Bakanlık Çalışanları | X | X | X | X | X | X | X | X | X | X | X | X | X |

Bakanlığımızın 2024-2028 yıllarını kapsayan 5 yılının planlandığı bu süreçte bütün paydaşlarımızın kurumun mevcut durumuna ve geleceğine yönelik fikirlerini alabilmek amacıyla, ürün hizmet matrisi oluşturularak önceliklendirme yapılmış, belirlenen paydaşlara yönelik anketler geliştirilmiş ve elektronik ortamda veriler toplanmıştır.

Yapılan iç paydaş anket çalışmasına 11.413 kurum personeli, dış paydaş anketine ise 1.078 paydaş katılım sağlamıştır. Katılımcılara nitel ve nicel tarzda sorular sorulmuş olup elde edilen veriler, sınıflama (nominal), sıralama ve eşit aralıklı ölçekler kullanılarak değerlendirilmiş ve analiz edilmiştir.

Bu kapsamda kurumun görev tanımı, paydaşlarıyla birlikte çalışma, koordinasyon kabiliyeti, kurum algısı, kurumdaki beklentiler, görev alanındaki fırsatlar ve tehditler gibi çeşitli konularda analizler ve tespitler yapılmıştır.

İç ve Dış Paydaş Anketlerinden Elde Edilen Bulgular

Stratejik Planın "Durum Analizi" aşamasında iç ve dış paydaş anketleriyle paydaşların Bakanlık çalışma alanları ile ilgili konularda görüş ve önerileri tespit edilmeye çalışılmıştır. Elde edilen veriler GZFT analizi ile birleştirilmiş ve stratejik planda yer alan amaç ve hedeflerin tespit edilmesi aşamasında bu verilerden faydalanılmıştır.

İç ve dış paydaş analizleri Bakanlığımız internet sitesi üzerinden elektronik ortamda yapılan anket vasıtasıyla gerçekleştirilmiş, elde edilen veriler istatistik programları kullanılarak değerlendirilmiştir.

İç Paydaş Analizi;

İç paydaş anketine katılım sağlayanların %12'si merkez birimlerinde, %88'si de taşra teşkilatımızda çalışan personelden oluşmuştur.

Ankete;

Kadrolarına göre değerlendirildiğinde; %68,4'ü teknik hizmetler sınıfı, %18,0'ı sağlık ve yardımcı sağlık hizmetleri sınıfı, %9,1'i genel idari hizmetler sınıfı, %0,9'u yardımcı hizmetler sınıfı, %3,6'sı diğer hizmet sınıfında çalışan personel,

Statülerine göre değerlendirildiğinde %79'u memur, %17'si sözleşmeli, %4'ü işçi,

Hizmet yılına göre değerlendirildiğinde %14'ü 30 yıl üzeri , %20'si 21-30 yıl, %34'ü 11-20 yıl, %17'si 6-10 yıl ve %15'i 0-5 yıl hizmet süresine sahip personel,

Eğitim durumuna göre %55 lisans, %25 lisansüstü, %10 ön lisans, %5 lise, %4 doktora, %1 ilköğretim ve ortaokul mezuniyet derecesine sahip personel,

Cinsiyete göre ise %69'u erkek, %31'i kadın olmak üzere toplam 11.413 personel katılım sağlamıştır.

Bakanlığımızın görev yetki ve sorumlulukları hakkındaki bilgi düzeyleri sorulmuş, iç paydaşlarımızın %88'i bilgi düzeyinin "Çok İyi" ve "İyi" seviyede olduğunu belirtmiştir.

İnsan kaynakları yönetimi açısından çalışanlarımızın çalıştığı birimin eğitim ve uzmanlıklarına uygunluğu sorulmuş, katılımcıların toplamda %77'si "Çok Uygun" ya da "Uygun" olarak cevap vermiştir.

Genel olarak personelimiz Bakanlık çalışanı olmaktan duyduğu memnuniyet derecesini toplamda %76 ile "Çok Memnunum" ya da "Memnunum" olarak değerlendirmiştir.

Çalışanlarımızın bu memnuniyet derecesine etki eden faktörleri etki derecesine göre değerlendirmeleri istendiğinde; takdir edilme (%78), yöneticilerin tutumu (%77), iş birliği ve takım ruhu (%76), kurum içi iletişim (%73) hususları ön plana çıkmıştır. Çalışanlara sağlanan sosyal imkânlar (%54), ödüllendirme (%51), terfi ile yer değiştirme imkânlarının ise memnuniyet açısından etkisinin daha az olduğu görüşleri yoğunlaşmıştır.

Personelimizin kurumun teknolojik altyapısından memnuniyetini ölçmek amacıyla yönelttiğimiz soruya alınan cevaplarla tüm konularda 5 üzerinden 3,21 genel ortalama puanı hesaplanmış ve memnuniyetin orta düzeyde olduğu belirlenmiştir. En yüksek memnuniyet 3,30 puan ile donanım hizmetinde, en düşük ise 3,08 puan ile Bakanlığımız internet hizmetlerinde görülmüştür.

İç paydaşlarımıza Bakanlığımız hakkındaki bazı yargıların doğruluğuna katılıp katılmama durumları sorulmuştur. Yargılara gelen cevaplar arasında "işin yapılması için yeterli süre tanınmaktadır" yargısı 3,58 ile en yüksek puanı almıştır. Öne çıkan bir diğer yargı ise 3,30 puan ile "kurumsal hafıza korunur" yargısı olmuştur. En düşük puanları ise 2,82 puan alan "görevlendirme ve atamalarda liyakat ve uzmanlık dikkate alınmaktadır" yargısı ve 2,63 ile "özlük haklarının yeterli olduğuna" yönelik yargı almıştır.

İç paydaşlarımızın Bakanlığımızın gelecekte ağırlık vermesi gereken konular hakkında değerlendirmelerini almak amacıyla faaliyet alanında yer alan konuları önceliklendirmeleri istenmiştir. Gelen 179.683 görüş içerisinde %95'in üzerinde çok güçlü olarak ağırlık verilmesi yönünde görüş bildirilen faaliyet alanları sırasıyla; bitki sağlığı/hayvan sağlığı (%98), su yönetimi (%98), tarımsal üretim ve arz güvencesi (%97), gıda/yem güvenilirliği (%97), toprak koruma (%97), araştırma geliştirme (%96) ve biyolojik çeşitliliğin yönetimi (%95) gibi Bakanlık stratejik amaçları içerisinde yer alan faaliyetler öne çıkarken, tarımsal desteklemeler (%80) ise nispeten geri planda kalmıştır.

Bakanlığımızın hizmetlerinde öne çıkan etik değerler konusunda iç paydaşlarımız tarafından farklı fikirler beyan edilmiştir. Beyan edilen bu fikirlerin aldığı puanlar sıralanmış ve Bakanlığımızın doğaya/çevreye saygılı (3,80), erişilebilir (3,79), güvenilir (3,73), bilime saygılı (3,71), hizmet ve paydaş odaklı (3,71), çalışkan (3,70), iş birliğine açık/katılımcı (3,64), ulusal stratejilere odaklı (3,60) bir kurum olduğu ifade edilmiştir.

Dış Paydaş Analizi;

Ankete katılım kamu kurumları, özel sektör, üniversite, sivil toplum kuruluşları, üretici birlikleri ve kooperatifler ile gerçek kişiler tarafından sağlanmış olup katılımın yaklaşık %97'si kamu kurumlarından olmuştur.

Dış paydaşların faaliyet alanları incelendiğinde ankete en çok ilgi sırasıyla; tarım (%26), çevre (%15), orman (%12) ve enerji (%12) konularında faaliyet gösteren paydaşlardan gelmiştir.

Dış paydaşlarımızın Bakanlığımız hakkındaki bilgilere ulaşmak amacıyla kullandığı iletişim kaynaklarında %57 ile Bakanlık internet sitesi, yazılı ve görsel medya ile sosyal medya kaynakları öne çıkmaktadır.

Dış paydaşlarımızın Bakanlığımızla irtibat kurma konularının sırasıyla gıda (%64), doğa koruma (%64), orman (%63), eğitim ve yayın (%62) olduğu belirtilmiştir.

Bakanlığımızın, toplumun tamamını ilgilendiren konjonktürel değişimler, gelişmeler, sürdürülebilirlik ve koruma konularında nasıl değerlendirildiğine bakıldığında; teknolojik gelişmelere uyum konusunda %57'sinin, doğal afetlere uyum konusunda %55'inin, doğa ve biyoçeşitliliğin korunması ile bölgesel ve uluslararası değişikliklere uyum konusunda %53'ünün, doğal kaynakların korunması ile iklim değişikliğine uyum konusunda %52'sinin, gıda arzının sürdürülmesi konusunda ise %51'inin başarılı bulunduğu görülmektedir.

Bakanlığımızın hizmetlerinde öne çıkardığı etik değerler konusunda dış paydaşlarımız tarafından farklı fikirler beyan edilmiş olup, beyan edilen bu fikirler sıralandığında Bakanlığımızın bilime saygılı (%70), erişilebilir (%69), güvenilir (%66), doğaya/çevreye saygılı (%66), kaliteli (%62), çalışkan (%62), hizmet ve paydaş odaklı (%62), yetkin (%61), iş birliğine açık/katılımcı (%61), ulusal stratejilere odaklı (%61) bir kurum olduğu beyan edilmiştir.

Bakanlığımızın görev ve sorumlulukları çerçevesinde sunduğu hizmetler konusunda ise 13.557 adet görüş bildirilmiş olup %59 ile tarımsal desteklemeler en başarılı alan içerisinde yer almıştır. Dış paydaşlarımız Bakanlığımızı genel olarak sunduğu hizmetler konusunda %53 oranında başarılı bulmuştur.

Dış paydaşlarımıza Bakanlığımızın kamuoyunda yer alan algısını ölçmek amacıyla çeşitli yargıların doğruluğu sorulmuştur. Stratejik ve teknik bir kurum olduğu yargısı %80 ile güçlü bir şekilde belirtilmiş olup bunu %72 ile mevzuatta belirtilen görev yetki ve sorumlulukları doğrultusunda hareket ettiği yargısı takip etmiştir. Yargılar içerisinde %59 ile paydaşlardan geçerli onayı almakla birlikte en düşük destek gören görüş hizmet kalitesini sürekli artırmakta olduğudur.

Paydaşlarımızın Bakanlığın gelecekte ağırlık vermesi gereken faaliyetlerini yönlendirmesi amacıyla görev ve yetki alanına giren konularda değerlendirmeleri sorulmuştur. Gelen 15.956 görüş içerisinde %90'ın üzerinde çok güçlü olarak ağırlık verilmesi yönünde görüş bildirilen faaliyet alanları sırasıyla; tarımsal üretim ve arz güvencesi(%94), su yönetimi(%94), gıda /yem güvenilirliği(%93), bitki sağlığı / hayvan sağlığı(%93), toprak koruma(%93), kırsal kalkınma ve tarımsal altyapı (%93), araştırma geliştirme(%92), biyolojik çeşitliliğin yönetimi(%92), balıkçılık ve su ürünleri(%92), tarım sanayi entegrasyonu (%92), iklim değişikliğine uyum(%91) ve tarımsal üretimde markalaşma(%90) gibi Bakanlık stratejik amaçları içerisinde yer alan faaliyetler öne çıkarken eğitim yayım ve yayın faaliyetleri (%87) nispeten geri planda kalmıştır.

Paydaş Görüş ve Tavsiyelerinin Stratejik Plana Yansıtılması

Kurumsal analiz çalışmasında elde edilen bütün tespitler stratejik amaç ve hedeflerin oluşturulmasında değerlendirmeye alınmıştır.

Nihai olarak iç ve dış paydaş anket değerlendirme neticeleri; hedeflerin ve göstergelerin oluşturulmasında altlık olarak kullanılmıştır.

3.8. Kuruluş İçi Analiz

Kuruluş içi analiz başlığı altında Tarım ve Orman Bakanlığının kurum kültürü analizi, teşkilat yapısı, insan kaynakları yetkinlik düzeyi, teknolojik kaynaklar, fiziki ve mali kaynaklara ilişkin mevcut kapasitesinin değerlendirilmesine yönelik bilgiler sunulmuştur.

Tarım ve Orman Bakanlığı köklü, sorumluluklarının bilincinde, güvenilir, sonuç odaklı, performansını her geçen gün artırmaya istekli ve bunun için çaba harcayan, en önemlisi gücünü üreticilerden tüketicilere kadar uzanan büyük bir paydaş kitlesinden alan bir kurum olarak tüm çalışanlarıyla ve sektördeki tüm paydaşlarla dayanışma içindedir.

Bakanlığımız, Cumhurbaşkanlığı 1 No.lu Kararnamesi çerçevesinde 21 Hizmet Birimi, 4 Bağlı, 6 İlgili Kuruluş, 15 Bölge Müdürlüğü, 158 Kuruluş Müdürlüğü ile 81 il ve 922 ilçede teşkilatlanmış güçlü bir kurumdur. Özellikle uygulama ve araştırma birimlerinde çalışma konularında uzmanlaşmış personel istihdam edilmesini benimsemektedir. Çalışanların sürekli gelişimine önem verilir ve bunu destekleyici faaliyetler teşvik edilir. Bu amaçla personelimiz, yurtiçi ve yurtdışı eğitimlerle yetkinlik ve yeterliliklerinin artırılması için desteklenmektedir.

Bakanlık hizmetlerinin kolay ve etkin yoldan hızlı, güvenli, kesintisiz, kaliteli ve tek merkezden, kullanıcıların en basit ve masrafsız şekilde yararlanabileceği şekilde verilebilmesi için e-Devlet sistemi üzerinden hizmetler sunulmaktadır. Elektronik ortamda sunulan hizmet sayısının artırılması çalışmaları devam etmektedir.

Merkez ve taşrada yürütülen faaliyetlerimizin etkin, hızlı ve kaliteli olarak sürdürülebilmesi için kara ve deniz araçları dahil toplam 4.243 adet taşıt bulunmaktadır. Bakanlığımız, personeli ve fiziki kaynakları ile 2028 yılı hedeflerine ulaşabilmek için özverili çalışmalarına devam edecektir.

3.8.1. Organizasyon Yapısı

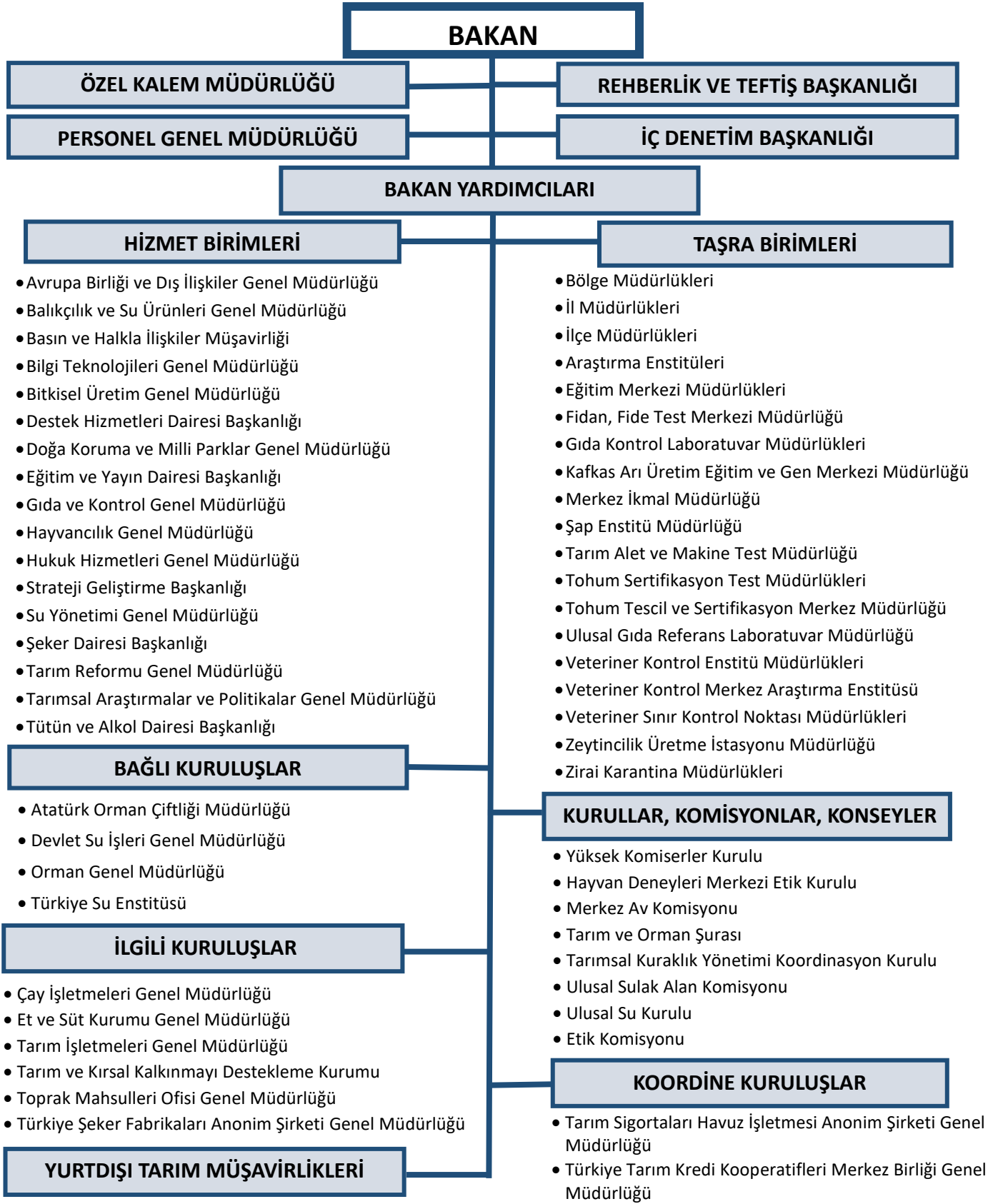

Bakanlığın taşrada 81 İl Müdürlüğü, 922 İlçe Müdürlüğü, 15 Bölge Müdürlüğü ve 162 Kuruluş Müdürlüğü bulunmaktadır.

3.8.2. İnsan Kaynakları

Bakanlığımız merkez ve taşra teşkilatında, 5.546'sı merkez teşkilatında, 59.174'si taşra teşkilatı, 8'i yurtdışı teşkilatında olmak üzere toplam 64.861 personel çalışmaktadır. Görev yapmakta olan personelin 18.730'u kadın, 46.131'i ise erkek çalışandır.

Tablo 8: Personelin Cinsiyet Durumuna Göre Dağılımı

| CİNSİYET | Memur | | İşçi | | 4/B | | Genel Toplam |
|---------------------|---------------|---------------|--------------|--------------|------------|------------|---------------|
| | Erkek | Kadın | Erkek | Kadın | Erkek | Kadın | |
| Merkez | 2.589 | 1.683 | 746 | 500 | 24 | 4 | 5.546 |
| Taşra | 33.994 | 14.098 | 8.060 | 1.958 | 613 | 451 | 59.174 |
| Döner Sermaye | 89 | 35 | 9 | 0 | 0 | 0 | 133 |
| Yurt Dışı | 7 | 1 | 0 | 0 | 0 | 0 | 8 |
| Genel Toplam | 36.679 | 15.817 | 8.815 | 2.458 | 637 | 455 | 64.861 |

07.11.2023 tarihli Personel Bilgi ve Yönetim Sistemi verilerine göre hazırlanmıştır.

Tablo 9: Personelin İstihdam Türlerine Göre Dağılımı

| İSTİHDAM TÜRLERİ | Sayı |
|-------------------------|---------------|
| Memur | 52.496 |
| Kadrolu İşçi | 11.271 |
| Geçici İşçi | 2 |
| 4/B Sözleşmeli Personel | 1.092 |
| Toplam | 64.861 |

07.11.2023 tarihli Personel Bilgi ve Yönetim Sistemi verilerine göre hazırlanmıştır.

Tablo 10: Personelin Hizmet Sınıflarına Göre Dağılımı

| HİZMET SINIFI | AVH | GIH | SHS | THS | YHS | 4/B | İşçi | Genel Toplam |
|---------------------|------------|-------------|--------------|--------------|-------------|-------------|--------------|---------------|
| Merkez | 6 | 1.651 | 330 | 2.203 | 82 | 28 | 1.246 | 5.546 |
| Taşra | 153 | 5.724 | 11.025 | 29.371 | 1.819 | 1.064 | 10.018 | 59.174 |
| Döner Sermaye | 0 | 87 | 0 | 27 | 10 | 0 | 9 | 133 |
| Yurt Dışı | 0 | 8 | 0 | 0 | 0 | 0 | 0 | 8 |
| Genel Toplam | 159 | 7470 | 11355 | 31601 | 1911 | 1092 | 11273 | 64.861 |

07.11.2023 tarihli Personel Bilgi ve Yönetim Sistemi verilerine göre hazırlanmıştır.

Tablo 11: Personelin Eğitim Durumuna Göre Dağılımı

| ÖĞRENİM DURUMU | Memur | 4/B Sözleşmeli Personel | Kadrolu İşçi | Geçici İşçi | Genel Toplam |
|---------------------|---------------|-------------------------|---------------|-------------|---------------|
| Öğrenimi Olmayan | 0 | 31 | 61 | 0 | 92 |
| Okur Yazar | 67 | 1 | 304 | 0 | 372 |
| İlköğretim | 81 | 0 | 151 | 0 | 232 |
| İlkokul | 454 | 20 | 2.807 | 0 | 3.281 |
| Ortaokul | 423 | 9 | 1.869 | 1 | 2.302 |
| Lise | 2.105 | 252 | 3.935 | 0 | 6.292 |
| Meslek Lisesi | 1.675 | 44 | 541 | 0 | 2.260 |
| Yüksek Okul | 6.619 | 145 | 814 | 0 | 7.578 |
| Lisans | 31.150 | 560 | 759 | 0 | 32.469 |
| Lisans Tamamlama | 101 | 1 | 1 | 1 | 104 |
| Lisansüstü | 7.914 | 28 | 27 | 0 | 7.969 |
| Master | 149 | 1 | 2 | 0 | 152 |
| Doktora | 1.699 | 0 | 0 | 0 | 1.699 |
| Doçent | 59 | 0 | 0 | 0 | 59 |
| GENEL TOPLAM | 52.496 | 1.092 | 11.271 | 2 | 64.861 |

07.11.2023 tarihli Personel Bilgi ve Yönetim Sistemi verilerine göre hazırlanmıştır

3.8.3. Kurum Kültürü Analizi

Bakanlığın çalışanları tarafından benimsenen ve paylaşılan değerler bütünü olarak tanımlanan kurum kültürü, personelin motivasyonunun artırılmasında, kurumsal amaçlar ve hedefler çerçevesinde daha verimli çalışarak kurum performansının iyileştirilmesinde önemli rol oynamaktadır.

Tarım ve Orman Bakanlığı, kamu kurumları içerisinde köklü teşkilat yapısı ve nitelikli çalışanlarıyla güçlü bir kurum kültürü örneği sergileyen bir kamu kurumu olarak ortaya çıkmaktadır.

Bununla birlikte hizmetlerin sağlanmasında kendi personeline yönelik çalışma hayatını, sosyal, idari ve mali haklarını düzenleyici mevzuatın varlığı da Bakanlığın kurumsal kapasitesinin güçlü olduğunun göstergesidir.

Stratejik planda, Bakanlığın kurum kültürünün tanımlanmasında dikkate alınmış olan başlıca unsurlar; kurumda faaliyetlere ve kararlara katılım düzeyi, kurum çalışanlarının iş birliği düzeyi, bilgi paylaşımı, kurum mensuplarının öğrenmeye açıklığı, kurum içi iletişim düzeyi, paydaşlarla ilişkiler ve değişime açıklık konularında olmuştur.

Bakanlığımız kurumsal yapısını, hizmetlerini ve davranışlarını şekillendiren kurum kültürünün, toplumsal gelişime yanıt verebilmesi gerekliliğine inandığı için, belirli periyotlarda ülke geneline yayılan sektör toplantıları yapılmakta tüm paydaşların görüş ve önerileri dikkate alınmaktadır.

Bakanlığımızda yine belli dönemlerde, merkez birimler ile bağlı, ilgili ve ilişkili kurum ve kuruluşların yöneticilerinin katıldığı koordinasyon toplantıları gerçekleştirilmekte; mevcut durum, kaydedilen ilerlemeler, var olan sorun alanları ve çözüm yolları ortaya konulmaktadır.

Bakanlığımız personeli iş süreçlerine aktif olarak katılmakta, takım çalışmasına önem vermektedir. Tüm iletişim kanalları yatay/dikey seviyede açıktır. Karşılıklı iletişim, saygı ve görevin gerekleri doğrultusunda gerçekleşmektedir. Çalışanlar arasındaki ilişkinin olumlu düzeyde seyrettiği görülmektedir.

Bakanlığımız merkez ve taşra birimlerinde her kademedeki görev yapan personele, sorumluluk ve kurum kültürü ile aidiyet hissine sahip personel kazandırma amacıyla kurs, konferans, seminer, faaliyet ve değerlendirme toplantıları ile çalıştay, sempozyum ve grup çalışmalarının yer aldığı "Hizmet İçi Eğitim Programı" her yıl düzenli olarak gerçekleştirilmektedir.

Çalışanların moral ve motivasyonlarını artırmak için sosyal ve kültürel aktiviteler düzenlemekte, düzenlenen bu aktivitelere katılım oranları her yıl artmaktadır.

Bakanlığımızda ödül ve ceza sistemi açısından 657 sayılı Devlet Memurları Kanunu'nun ilgili hükümleri esastır. Unvan değişikliği ve görevde yükselme hususunda, belirli dönemlerde yapılan sınavlarda gösterilen başarı ve liyakat temel alınmaktadır.

"Kurumsal Kapasiteyi Geliştirmek" amacı altında hedef ve stratejiler belirlenirken çalışanların beklentileri dikkate alınmıştır. Bakanlığımızda, sürekli iyileştirme yaklaşımı çerçevesinde, üst

yönetimin yönlendiriciliği ve sahipliğinde, kurum kültürünün iyileştirilmesi benimsenmiş olup stratejik amaç ve faaliyetlerde bu hususa önem verilmiştir.

3.8.4. Fiziksel Kaynaklar

Tarım ve Orman Bakanlığının merkezde 23 adet, taşrada 1.357 adet olmak üzere toplam 1.380 adet hizmet binası mevcuttur.

Taşrada; bölge, il, ilçe ve müessese müdürlüklerinin 90 adedi hizmetlerini kiralık binada yürütmektedirler.

Tablo 12: Sosyal Tesis Durumu

| Sosyal Tesisler (Adet) | Merkez | Taşra | Toplam |
|------------------------|--------|-------|--------|
| Lojman | 424* | 3.283 | 3.707 |
| Yazlık – Kışlık Kamp | 0 | 4 | 4 |
| Kreş | 1 | 2 | 3 |
| Çocuk Kulübü | 1 | 0 | 1 |
| Eğitim Tesisi | 0 | 2 | 2 |
| Misafirhane | 1 | 51 | 52 |
| Kafeterya | 1 | 6 | 7 |
| Spor Tesisi | 1 | 1 | 2 |
| Kuaför | 1 | 0 | 1 |
| Yemekhane | 1 | 267 | 268 |

*20 Adet kamu konutu deprem risk analizi sonuçlanıncaya kadar tahsis dışı tutulmuştur.28/09/2023 tarihli Destek Hizmetleri Dairesi Başkanlığı verilerine göre hazırlanmıştır.

Tablo 13: Araç Durumu

| Araç Çeşidi | Adet | Yüzde (%) |
|------------------------|--------------|------------|
| Otomobiller | 1.023 | 24,11 |
| Yolcu Taşıma Araçları | 470 | 11,08 |
| Yük Taşıma Araçları | 1.352 | 31,86 |
| Arazi Taşıtları | 259 | 6,10 |
| Özel Amaçlı Taşıtlar | 83 | 1,96 |
| Mopet ve Motosikletler | 444 | 10,46 |
| Motorsuz Kara Araçları | 313 | 7,38 |
| Deniz Araçları | 299 | 7,05 |
| Toplam | 4.243 | 100 |

29.09.2023 tarihli Taşınır Kayıt ve Yönetim Sistemi verilerine göre hazırlanmıştır.

3.8.5. Teknoloji ve Bilişim Altyapısı

Bakanlığımızın sahip olduğu donanım araçlarına ve teknolojik kaynaklara ilişkin veriler aşağıdaki tabloda yer almaktadır.

Tablo 14: Teknolojik Kaynaklar

| Malzemenin Adı | Adet |
|--------------------------|--------|
| Masaüstü Bilgisayar | 42.656 |
| Dizüstü Bilgisayar | 13.814 |
| Tablet Bilgisayar | 6.227 |
| Yazıcı | 26.432 |
| Faks | 910 |
| Fotokopi Makinesi | 2.110 |
| Projeksiyon Cihazı | 1.634 |
| Tarayıcı | 2.698 |
| Telefon | 25.691 |
| Modem (Erişim Cihazları) | 463 |
| Fotoğraf Makinesi | 1.882 |
| Kamera | 6.513 |
| Video | 110 |

Kaynak : (Taşınır Kayıt ve Yönetim Sistemi) (23.10.2023)

Yazılım Uygulamaları

Web Tabanlı Uygulamalar

Bakanlığımız merkez ve taşra birimlerinin görev ve sorumlulukları çerçevesinde vermiş olduğu hizmetlerin elektronik ortamda, güvenli, kesintisiz ve hızlı bir şekilde yönetimi için kurum personeli, gerçek ve tüzel kişiler tarafından kullanılan uygulamalardır. Bakanlığımızda 185 adet web tabanlı uygulama mevcuttur. Tarım üretimlerinin ve üreticilerinin kayıt altına alındığı sistemler başta olmak üzere gıda, tarım ve ormancılık alanında birbirinden farklı büyüklüklere sahip bilgi sistemleri geliştirilmektedir.

Mobil Uygulamalar

Bakanlığımızın sunmakta olduğu hizmetlere daha kolay ve hızlı ulaşılabilmesini sağlayabilmek amacıyla geliştirilmiş uygulamalardır. Bakanlığımızda 30 adet mobil uygulama mevcuttur. Uygulamalar kurumsal hesaplarımız üzerinden uygulama marketlerinde yayınlanmaktadır.

e-Devlet Uygulamaları

Vatandaşın, Bakanlığımızın sunduğu hizmetlere elektronik ortamda, güvenli, kesintisiz ve hızlı olarak ortak bir nokta üzerinden ulaşabilmesi amacıyla, geliştirilen uygulamaların e-devlet sistemine entegrasyonu sağlanmıştır. E-devlet üzerinde Bakanlığımıza ait 119 adet hizmet bulunmaktadır. Devreye alınan hizmetlerin bir kısmının tam entegrasyonu yapılmış olup, bir kısmının da kimlik doğrulama yöntemi SSO (Single Sign-On) ile entegrasyonu sağlanmıştır. Birimlerin ve kullanıcıların talepleri doğrultusunda, Bakanlığımız hizmetlerinin e-devlet entegrasyonu çalışmalarına devam edilmektedir.

İnternet Sitesi ve Portal Uygulamaları

Bakanlık merkez ve taşra teşkilatı ile bölge müdürlüklerine ait kurumsal web siteleri için web sitesi hizmeti sağlanmaktadır. Bu hizmetin sağlanması için mevcutta altyapı olarak Microsoft SharePoint ürünü kullanılmaktadır.

İnternet Yönetim Sistemi (İYS): İç kaynaklar kullanılarak dışa bağımlılıktan kurtulmak suretiyle, talepleri karşılayacak şekilde kaliteli hizmet sunmak ve maliyetleri azaltmak amacıyla geliştirilen İYS ile mevcut web sitesi içerik yönetimi hizmeti için kullanılan Microsoft SharePoint alt yapısının devre dışı bırakılması çalışmaları devam etmektedir.

İYS üzerinden yayına alınan web siteleri bulunmakta olup, projenin geliştirme çalışmaları devam etmektedir.

Proje Web Siteleri: Bakanlık birimlerden gelen web sayfası talepleri, İçerik Yönetim Sistemi alt yapısı kullanılarak karşılanmaktadır.

Kurumsal Portal: Bakanlık personelinin her türlü verilerine her yerden ulaşmasını sağlamak ve iletişim maliyetlerini azaltmak amacıyla geliştirilen Kurumsal Portal üzerinde, Bakanlık personeli kişiselleştirebildikleri bir platform oluşturarak yetkileri dahilinde iç ve dış verilere ulaşabilecek ve bu sayede iletişimlerini kolaylaştırarak kurumsal paylaşımları artacaktır.

Dijital Dönüşüm Projeleri

Türkiye'nin e-Devlet'ten dijital devlete geçişi aşamasında yeni Dijital Devlet Stratejisi çalışmalarına Bakanlığımız aktif katılım sağlamaktadır. Tarımın dijitalleşmesi konusundaki projelere alt yapı sağlanmaktadır. Bununla birlikte tarım ve orman ile ilgili bilgi sistemlerine yönelik yazılım ve donanımların iyileştirilmesi, geliştirilmesi ve güvenlik zafiyetlerini en aza indirecek siber güvenlik faaliyetlerinin sağlanmasını içeren çalışmalar yürütülmektedir.

Bakanlığımız Türkiye Yüzyılında teknoloji boyutunda operasyonel kapasitelerin artırılması faaliyetlerini planlamış ve projeler yürütülmektedir.

Veri Merkezi ve Sunucu Altyapısı

Bakanlığımız veri merkezinde kullanılan sistemler, kesintisiz hizmet verebilmek amacıyla imkânlar çerçevesinde yedekli yapıda tasarlanmıştır.

Bakanlığımızın dijital ortamda sunduğu hizmetlerin 7/24 devamlılığının sağlanması için ihtiyaç duyulan gerekli iyileştirme ve düzenlemeler yapılmaktadır.

3.8.6. Mali Kaynak Analizi

Bakanlığımız mali kaynaklarını; genel bütçe, döner sermaye gelirleri ve hibe niteliğindeki diğer dış kaynaklar oluşturmaktadır. Bakanlığımız 2024-2028 Stratejik Planı'nda yer alan hedeflere ilişkin yatırımların finansmanında bütçe kaynaklarının yanı sıra alternatif kaynaklardan da yararlanılmaya devam edilecektir.

Tablo 15: Tahmini Kaynak Tablosu (TL)

| KAYNAKLAR | 2024 | 2025 | 2026 | 2027 | 2028 | TOPLAM KAYNAK |
|---------------------------|------------------------|------------------------|------------------------|------------------------|------------------------|--------------------------|
| Genel Bütçe | 152.607.918.000 | 188.303.726.000 | 213.073.884.000 | 234.381.272.400 | 246.100.336.020 | 1.034.467.136.420 |
| Özel Bütçe | | | | | | 0 |
| Yerel Yönetimler | | | | | | 0 |
| Sosyal Güvenlik Kurumları | | | | | | 0 |
| Bütçe Dışı Fonlar | | | | | | 0 |
| Döner Sermaye | 6.369.983.362 | 8.280.978.371 | 10.351.222.963 | 12.939.028.704 | 16.173.785.880 | 54.114.999.280 |
| Vakıf ve Dernekler | | | | | | 0 |
| Dış Kaynak | 611.582.873 | 327.027.584 | 335.232.197 | 143.239.367 | | 1.417.082.021 |
| Diğer | | | | | | 0 |
| TOPLAM | 159.589.484.235 | 196.911.731.955 | 223.760.339.160 | 247.463.540.471 | 262.274.121.900 | 1.089.999.217.721 |

Kaynak Tablosu 2024 yılı kesinleşmiş bütçe ve OVP (2024-2026) esas alınarak hazırlanmış olup ek ödenek talepleri dâhil değildir. 2027 yılı için %10 ve 2028 yılı için % 5 artış öngörülerek hesaplanmıştır.

3.9. PESTLE Analizi

Bu analiz kapsamında Bakanlığımız faaliyetlerini etkileyen politik, ekonomik, sosyal, teknolojik, yasal ve diğer çevresel dış etkenler tespit edilmiştir.

Tablo 16: PESTLE matrisi

| Etkenler | Tespitler (Etkenler/Sorunlar) | İdareye Etkisi | | Ne Yapılmalı? |
|----------------|---|---|--|--|
| | | Fırsat | Tehdit | |
| Politik | Bölgemizde yaşanan savaş ve siyasi belirsizlikler | <ul style="list-style-type: none"> Bakanlığımızın uluslararası etkinlik ve etkililiğinin artması Tarım sektörünün öneminin ulusal düzeyde kavranması | <ul style="list-style-type: none"> Gıda arz güvenliği sorunu Dünya genelinde kaynakların koruma – kullanma dengesi politikalarının kullanma yönüne doğru kayması, Üretim, iç ve dış ticaret politikalarında yaşanan değişim | <ul style="list-style-type: none"> Risk analizlerinin önceden yapılarak önlemlerin alınması Değişen şartlar karşısında hızlı karar alma sistemlerinin geliştirilmesi Uluslararası kurum/kuruluş ve devletlerle ikili ilişkilerin daha da geliştirilmesi Gıdanın önemine ilişkin israf vb. konularda toplumsal duyarlılığın artırılması |
| | Tarımın doğası gereği sektörel belirsizlikler | | <ul style="list-style-type: none"> Sektörel belirsizliklerin tarımsal üretime olumsuz etkisi | <ul style="list-style-type: none"> Uzun vadeli karar alma sistemleri geliştirmek Alternatif üretim teknikleri geliştirmek |
| | Kısa orta ve uzun vadeli tarım politikalarında yaşanan değişimler | | <ul style="list-style-type: none"> Bakanlıkların yapısında yaşanabilen değişimler Birimlerin faaliyetlerinde sürdürülebilirliğin sağlanamaması | <ul style="list-style-type: none"> Değişimlerden etkilenmeyecek sürdürülebilir tarım politikalarının güçlendirilmesi Kurumsal kapasitesinin güçlendirilmesi Sunulan hizmetlerin etkinliğinin artırılması |
| | Bakanlığın faaliyet alanlarında, hedef dış pazarlarda oluşan politik değişiklikler yönelimler ve ulusal/uluslararası kuruluşlar ve AB ile olan iş birliği | <ul style="list-style-type: none"> Görev alanına giren konularda etkinlik ve etkililiğinin artması AB Yeşil Mutabakatı, Sürdürülebilir Kalkınma Hedefleri, BM Biyolojik Çeşitlilik Sözleşmesi Kunming Montreal Biyolojik Çeşitlilik Çerçevesi vb. belgelere uyum çalışmaları ve mevzuat düzenlemeleri | <ul style="list-style-type: none"> Uluslararası düzeyde yaşanabilecek siyasi anlaşmazlıklar Anlaşma ve sözleşmelerdeki ülke çıkarlarını olumsuz etkileyebilecek bağlayıcı hükümler | <ul style="list-style-type: none"> Uluslararası örgütlerin karar alma süreçlerinde daha etkin olunması Uluslararası yasal konular ve müzakerelere yönelik teknik bilgi ve konu uzmanı katılımının artırılması Uluslararası ilişkiler ile ilgili daha etkili bir takip ve koordinasyon mekanizması oluşturulması Uluslararası kurum/kuruluş ve ülkeler ile imzalanan anlaşma ve sözleşmelerden kaynaklanan sorumluluklara üst politika belgelerinde yer verilmesi |
| | Ülkelerin pandemi vb. nedenlerle dış ticaret politikalarındaki | <ul style="list-style-type: none"> Alternatif pazarların oluşturulması ve rekabetin kaliteyi artırması | <ul style="list-style-type: none"> Tarımsal arz güvencesinde yaşanan sorunlar Ülkelerin stoklama politikaları | <ul style="list-style-type: none"> Rekabete yönelik uygun politika araçlarının belirlenmesi Değişen şartlar karşısında hızlı karar alma sistemlerinin geliştirilmesi |

| | | | | |
|-----------------|---|---|--|--|
| | değişiklikler ve rekabetin artması | <ul style="list-style-type: none"> - Tarımın stratejik önemi ve algısının artması | <ul style="list-style-type: none"> - Hammadde ve girdi fiyatlarının hızlı artması | <ul style="list-style-type: none"> - Dış ticarete pazarların çeşitlendirerek yoğunlaşmanın azaltılması |
| | Tarımın öncelikli sektörler arasında değerlendirilmesi | <ul style="list-style-type: none"> - İhtiyacın yerli üretim ile karşılanması için yürütülen planlı üretim çalışmaları - Ülkemizin tarımsal üretimde net ihracatçı konumunu güçlendirmesi | <ul style="list-style-type: none"> - Bölgede yaşanan savaş ve siyasi belirsizlikler - Küresel salgın hastalıklar nedeniyle üretim ve tüketim zincirinde yaşanan sorunlar - İklim değişikliği ve su kısıtının olumsuz etkileri | <ul style="list-style-type: none"> - Tarımsal üretimde verim ve kaliteyi artırarak istikrarlı gıda arzının sağlanması - Kırsal alanda refahın yükseltilmesi - İklim değişikliğinin olumsuz etkilerine karşı tedbirler alınması ve sürdürülebilir su yönetiminin sağlanması - Sektör bazında etki analizlerinin yapılması - Arz güvencesinin sağlanmasına yönelik desteklerin ve teşviklerin planlanması |
| Ekonomik | Yatırım, ihracat, Ar-Ge harcamaları için hibe, teşvik gibi finansal destekler verilmesi | <ul style="list-style-type: none"> - Yatırımcıların tarıma ilgisinin artması - Üretimde verim ve kalitenin artırılması - Üretimin planlanması ve yönlendirilmesi - Aile işletmelerinin sürdürülebilirliğinin sağlanması | <ul style="list-style-type: none"> - Ulusal düzeyde yaşanabilecek ekonomik değişimler - Tarımda finansal kaynak çeşitliliğinin az olması ve erişiminin kısıtlı olması | <ul style="list-style-type: none"> - Yatırım projelerine Bakanlık tarafından verilen finansal teşviklerin etkinliğinin artırılması - Tarımsal işletmelerde kayıtlılığın artırılması - Tarım ve ormancılığa verilen destek ve hibeler ile etkinliklerinin artırılması - Kırsalda istihdamı ve üretimi artıracak sosyal destek modellerinin geliştirilmesi |
| | Dövizin ani değişimlerinin planlama yapmayı zorlaştırması, artışların maliyetleri yükseltmesi | | <ul style="list-style-type: none"> - Hammadde ve girdi fiyatlarının hızlı artması - Tarımsal arz güvencesinde yaşanabilecek sorunlar | <ul style="list-style-type: none"> - Değişen şartlar karşısında hızlı karar alma sistemlerinin geliştirilmesi |
| | Ülkemizin tarım ve ormancılık sektöründe yer alan yatırımcılar için cazibe merkezi ve ticaret köprüsü olması | <ul style="list-style-type: none"> - Tarımsal üretim ve hasılanın artması - Yeni istihdam alanlarının yaratılması - Tarımsal ürünlerde ihracat/ithalat dengesinin olumlu yönde değişmesi - Tarım sanayi entegrasyonuna katkı sağlanması | <ul style="list-style-type: none"> - Uluslararası firmaların küresel ekonomik belirsizlikler nedeniyle yatırımlarının azalması - İşgücü temininde sorunlar ve kayıt dışı iş gücü istihdamının artması | <ul style="list-style-type: none"> - Sektöre yönelik yatırım ortamının iyileştirilmesi ve bürokrasinin azaltılması - Bütçe dışı kaynaklara ulaşım |
| | Kaynakların etkin ve verimli kullanılmaması, tarımsal araziler üzerinde tarım dışı kullanım amaçlı baskının artması | <ul style="list-style-type: none"> - Üreticilerin sektördeki gelişmeleri takip etmesi - Çevreye karşı duyarlılığın artması | <ul style="list-style-type: none"> - Çiftçilerin yeni üretim tekniklerine ve gelişmelere ayak uyduramaması - Toprak kalitesinin ve su kaynaklarının azalması | <ul style="list-style-type: none"> - Üreticilerin bilgi ve yeniliklere erişiminin kolaylaştırılması, - Bilinç ve farkındalık düzeyinin artırılması - Üreticilere yönelik eğitim stratejileri ve danışmanlık sisteminin geliştirilmesi - Ekilemeyen tarım arazilerinin üretime kazandırılması |

| | | | |
|--|--|---|---|
| Kırsal kalkınma sisteminin geliştirilmesi ve etkinliğinin artması | <ul style="list-style-type: none"> - Yatırımcıların tarıma ilgisinin artması - Kırsal kalkınma faaliyetlerinin üretimin planlanmasına üretimde verim ve kalitenin artırılmasına katkısı - Kırsal kalkınma amacıyla uluslararası kuruluşlardan sağlanan fonlar | <ul style="list-style-type: none"> - Ulusal düzeyde yaşanabilecek ekonomik değişimler - Proje onaylarında ve fonlara erişimde yaşanan sorunlar | <ul style="list-style-type: none"> - Kırsal kalkınma stratejilerinin fonlara uygun yatırım alanlarına göre belirlenmesi - Üreticilere yönelik eğitim, danışmanlık ve teknik desteğin sağlanması - Fon kaynaklarından daha fazla yararlanılabilmesi için iş birliğinin artırılması - Uluslararası kuruluşlar ve fonların takibi ile ilgili konu uzmanı ve teknik kapasitenin artırılması |
| Marka olabilecek ürün çeşitliliği | <ul style="list-style-type: none"> - Ticaret potansiyeli yüksek yöresel/geleneksel ürünler - Zengin biyolojik çeşitliliğin katma değere dönüştürülmesi - Coğrafi işaretlere olan ilginin artması | <ul style="list-style-type: none"> - Üreticilerin ve tüketicilerin üretim ve tüketimde davranış eğilimleri ve alışkanlıkları - Marka olabilecek yöresel ve coğrafi işaret alabilecek ürünler ile ilgili bilgi düzeyinin yetersizliği - Yöresel ve coğrafi işaretlerin pazarda yeterli ilgiyi görmemesi | <ul style="list-style-type: none"> - Ticari potansiyeli yüksek ürünler ile yöresel ve coğrafi işaretlerin tanıtımına yönelik faaliyetlerin artırılması - Biyolojik çeşitliliğin kullanımı ile ilgili araştırma sonuçlarının uygulamaya aktarılması - Marka olabilecek ürün potansiyelinin tespit edilmesi - Gıda kalitesi ve resmi kontrolü ile ilgili olarak mevzuattaki eksikliklerin giderilmesi |
| Bazı tarımsal girdilerde ve teknolojilerde dışa bağımlılık | <ul style="list-style-type: none"> - Girdi ve teknoloji üretimine yönelik Ar-Ge faaliyetleri - Yerli üretim girdilere yönelik verilen destekler - Tarıma dayalı gelişmekte olan kapasite | <ul style="list-style-type: none"> - Girdi fiyatlarının döviz kuru kaynaklı artışı - Parçalı arazi yapısı nedeniyle tarım alet ve makinalarının optimum düzeyde kullanılamaması | <ul style="list-style-type: none"> - Yerli üretimin, Ar-Ge'nin ve yerli ürünlerin kullanılmasının desteklenmesine yönelik politika araçlarının belirlenmesi - Ortak alet makine kullanımının sağlanması - Yenilenebilir enerji potansiyelinin değerlendirilmesine yönelik politikalar geliştirilmesi - Yurtdışında tarımsal girdi üretimine yönelik yatırımların desteklenmesi |
| Nitelikli işgücünün sektörde istihdamının yeterli düzeyde olmaması | <ul style="list-style-type: none"> - Genç ve nitelikli işgücü potansiyeli - Tarımsal eğitim altyapısının güçlü olması - Sektörün istihdam potansiyelinin yüksek olması | <ul style="list-style-type: none"> - Kırsalda azalan nüfus ve tarımda çalışanların yaş ortalamasının yüksek olması - Tarımda teknisyen/tekniker vb. ara eleman eksikliği - Mevsimlik işçilerin ürüne özgü eğitim eksikliği ve sosyo/kültürel imkânlarının kısıtlı olması - Kırsal altyapı ve sosyal imkânların eksikliği - Sektörün ekonomik cazibesinin eksikliği - Tarımsal işletmelerin küçük olması | <ul style="list-style-type: none"> - Üreticilere yönelik eğitim stratejileri ve danışmanlık sisteminin geliştirilmesi - Ara eleman yetiştirilmesi ve mevsimlik işçilerin eğitim ihtiyaçlarının giderilmesi - Tarımda çalışanların kayıtlılığı ve sosyal güvencelerinin sağlanmasına yönelik tedbirlerin alınması - Kırsal alanların cazibesinin artırılması |

| | | | | |
|-----------------------|--|---|---|---|
| | | | <ul style="list-style-type: none"> - Sektörde işgücü kayıtlılığının ve sosyal güvencesinin eksik olması | |
| | Belediyelerin tarım ile ilgili faaliyetleri | <ul style="list-style-type: none"> - Tarımsal üretimin ve istihdamın artırılması - Belediyelerin tarımsal üretim ile ilgili girdi destekleri - Tarımsal ürünlerin pazarlama zincirinin kısalması | <ul style="list-style-type: none"> - Belediyeler tarafından yürütülen tarımsal faaliyetlerin belirlenen tarım politikaları ile örtüşmemesi - Bakanlık uygulama ve desteklemelerinin görünürlüğünün azalması | <ul style="list-style-type: none"> - Belediyelerin ayırdığı kaynakların tarım politikalarına uygun olarak yönlendirilmesi için koordineli çalışmaların artırılması |
| Sosyo-kültürel | Çiftçiliğin toplumda itibar ve eğitim açısından dezavantajlı meslekler arasında yer alması | | <ul style="list-style-type: none"> - Kırsalda nüfusun azalması - Meslek tanımının yapılmamış olması | <ul style="list-style-type: none"> - Üreticilere yönelik eğitim, danışmanlık ve teknik desteğin sağlanması - Kırsal alanda refahın yükseltilmesi |
| | Sağlık bilincinin artması | <ul style="list-style-type: none"> - Gıda güvenilirliği ve kalitesi konusundaki farkındalık - Gıda resmi kontrol hizmetlerinin artması - Türk gıda mevzuatı ve ürün tebliğlerinin varlığı | <ul style="list-style-type: none"> - Kamuoyundaki bilgi kirliliği, - Alınan tedbirlere rağmen gıda kodeksine aykırı ve kayıt dışı üretimlerin devam etmesi | <ul style="list-style-type: none"> - Gıda güvenilirliğine yönelik uygulamaların geliştirilmesi, doğru ve güncel bilgi sunulması - Resmi kontrollerin risk esasına dayalı olarak planlanarak uygulanması, - İhtiyaç duyulan analiz hizmetlerini sağlayacak laboratuvar altyapılarının güçlendirilmesi - Denetimde sayıdan ziyade etkinliğe önem verilmesi - Denetimlerde ilgili kurum/kuruluşlarla işbirliğinin artırılması |
| | Kırsal alanlarda genç işgücünün azalması | <ul style="list-style-type: none"> - Genç ve kadınlara yönelik verilen desteklerin kırsal nüfusun korunmasına yardımcı olması | <ul style="list-style-type: none"> - Atıl kalan tarım alanları - Kırsalda genç nüfusun azalmasına paralel olarak yaşam kalitesinin azalması - Tarımda çalışan nüfusun yaş ortalamasının artması, yenilik ve teknolojik gelişmelerin uygulamaya aktarılmasında problem yaşanması | <ul style="list-style-type: none"> - Kırsal ekonomi çeşitlendirilerek ve kırsalda yaşam standartları yükseltilerek istihdam olanaklarının artırılması <ul style="list-style-type: none"> - Genç ve kadınlara yönelik tarım politikalarında pozitif ayrımcılık uygulanması |
| | Toplumun rekreasyonel ihtiyaçlarındaki artış (Ekoturizm, dinlenme, tabiat sporları vb.) | <ul style="list-style-type: none"> - Sağlıklı yaşam bilincinin artması ile birlikte rekreasyon alanlarına olan talep artışı - Rekreasyon alanı olarak kullanılabilir doğal alanların varlığı - Rekreasyon alanlarının istihdama ve yöresel | <ul style="list-style-type: none"> - Doğal alanlar ve su kaynaklarının bilinçsiz kullanımı sonucu oluşan kirlilik ve tahribat - Rekreasyon alanlarının sınırlı olması nedeniyle ihtiyaçların yeterince karşılanamaması - Rekreasyon alanlarının artması ile doğal yaşam dengesinin zarar görmesi | <ul style="list-style-type: none"> - Doğal alanlar ve su kaynaklarını koruyucu tedbirlerin artırılması - Tabiat Turizmi Eylem Planlarının uygulanmasıyla toplumun rekreasyonel ihtiyaçlarının karşılanması - Kırsal turizm ve doğa turizmi faaliyetlerinin desteklenmesi/geliştirilmesi - Rekreasyon alanlarının alt ve üst yapı tesislerinin geliştirilmesi |

| | | | | |
|-------------------|---|--|---|--|
| | | <ul style="list-style-type: none"> ürünlerin pazara erişimine katkısı Rekreasyon alanların turizme olan katkısı Toplumun çevreye karşı olan hassasiyetinin artması | | |
| | Nüfus artışı, iç ve dış göç hareketleri | <ul style="list-style-type: none"> Genç nüfus oranının yüksekliği Genç nüfus oranı ile birlikte eğitim düzeyinin yükselmesi | <ul style="list-style-type: none"> Bölgesel kalkınma farklılıklarının göçü tetiklemesi ve tarımda çalışan genç nüfusun azalması Büyükşehirlerde artan nüfusun gıda arz ve talep dengesine olumsuz etkileri Şehirleşme ve sanayileşmenin tarım alanları ve doğal kaynaklar üzerinde oluşturduğu baskı Artan nüfustan kaynaklanan çevre kirliliği | <ul style="list-style-type: none"> Kentlerin etrafında gıda arzına yönelik yürütülen faaliyetlerin desteklenmesi Gençlerin ve kadınların tarım ve ormancılık sektöründe istihdamına yönelik politikaların geliştirilmesi Tarım alanları ile çevre ve doğal kaynakların korunmasına yönelik faaliyetlerin artırılması Kırsal alanların sosyal ve kültürel olanaklarının geliştirilmesi Kırsal alanda bölgelere ve dezavantajlı kesimlere göre uygulanan destekleme sistemlerinin kapsamının genişletilerek kapasitesinin artırılması |
| Teknolojik | Bilgi teknolojilerinin sektörde kullanımının artması | <ul style="list-style-type: none"> Gelişen teknoloji ile birlikte bürokrasinin azalması ve hızlanması Bilgi teknolojileri sayesinde bilgiye kolay ulaşım imkânı Bilgi ve iletişim teknolojilerinin işgücü, zaman ve maliyetleri azaltması Planlama, denetleme, koruma vb. faaliyetlerde uzaktan algılama teknolojilerinin kullanılması Bilgi teknolojileri ile iklim verilerinden üretimde faydalanılması | <ul style="list-style-type: none"> Siber güvenlik tehditlerinin artması, Tarım sektöründe teknoloji transferinin yeterli düzeyde olmaması Bilgi ve iletişim teknolojilerinin maliyeti nedeniyle kullanımlarının az olması | <ul style="list-style-type: none"> Bilişim altyapısının, bilgi sistemlerinin geliştirilmesi ve e-Devlet üzerinden verilen hizmet sayısının artırılması Karar destek sistemlerinin geliştirilmesi Tarım 4.0 uygulamalarının ulaşılabilir hale getirilerek yaygınlaştırılması |
| | Bakanlığın ve üniversitelerin Ar-Ge konusunda kurumsal kapasitesi | <ul style="list-style-type: none"> Ar-Ge altyapısının güçlü olması Patent ve markalaşma eğiliminin artması | <ul style="list-style-type: none"> Ar-Ge sonuçlarının uygulamaya aktarılmasında yaşanan sorunlar Nitelikli personelin kurum değiştirmesi Ar-Ge faaliyetleri için ayrılan kaynakların yeterli olmaması | <ul style="list-style-type: none"> Nitelikli personelin özlük hakları konusunda iyileştirme yapılması Stratejik öneme sahip alanlarda Ar Ge kapasitesinin geliştirilmesi Ar-Ge sonuçlarının uygulamaya aktarılması için eğitim ve yayım faaliyetlerinin artırılması |

| | | | | |
|-----------------|--|--|---|--|
| | | <ul style="list-style-type: none"> - Gıda talebinde yaşanan artışı karşılayabilmek için yeni tür ve çeşitlere olan ihtiyaç | | <ul style="list-style-type: none"> - Ar-Ge kaynaklarının tarım ve ormancılık sektöründeki gelişme ve taleplere göre yönlendirilmesi - Ar-Ge ve yenilik faaliyetlerinin ikincil üretim aşaması olan gıda sanayi ve yem sanayi boyutuna da taşınması - Tarımda yeni teknolojilerin, alet ve ekipmanların kullanımının yaygınlaştırılması |
| | Tarım ürünleri/gıda maddeleri depolama, dağıtım ve tedarik zincirinin yönetimi | <ul style="list-style-type: none"> - Lojistiğin planlanmasında kurumlar arası iş birliği imkânı - Lisanslı depoculuk faaliyetlerinin desteklenmesi - Elektronik Ürün Senedi (ELÜS) finansman aracı | <ul style="list-style-type: none"> - Tarım ve gıda lojistiğindeki planlama eksikliği - Lojistikten kaynaklı fire oranlarının fazla olması - Lojistikte yeterli miktarda soğuk zincir kurulamaması - Tarım ve gıda ürünlerinin raf ömrünün kısa olması - Tarımsal pazarlamada aracı sayısının fazlalığı | <ul style="list-style-type: none"> - Soğuk zincirle taşınması gereken ürünler için lojistik sistemleri geliştirilmesi - Hayvan nakillerinde hayvan refahını artıracak tedbirlerin artırılması - Gıda kayıplarının azaltılabilmesi amacıyla tüketim yerlerine yakın alanlarda tarımsal üretim uygulamalarının geliştirilmesi - Taşımacılık, depolama ve stok yönetimi gibi konularda teknoloji kullanımının artırılması |
| | Küçük tarımsal işletmelerin teknolojik gelişmelere ayak uyduramaması | | <ul style="list-style-type: none"> - Gelişmişlik farklılıklarının göçü tetiklemesi ve tarımda çalışan genç nüfusun azalması - Bilgi ve iletişim teknolojilerinin maliyeti nedeniyle kullanımlarının az olması | <ul style="list-style-type: none"> - Üreticilere yönelik eğitim, danışmanlık ve teknik desteğin sağlanması |
| Yasal | Yeni kanuni düzenleme ve mevcut kanuni düzenlemelerdeki güncelleme ihtiyacı | <ul style="list-style-type: none"> - Yasal düzenleme taslaklarının hazırlanmış olması - Uluslararası mevzuata uyum için ulusal mevzuatta yapılan düzenlemeler | <ul style="list-style-type: none"> - Mevzuat düzenlemelerinde sürecin uzun olması - Benzer konuların farklı kurumların görev tanımları içerisinde yer alması | <ul style="list-style-type: none"> - Tüm süreçlerin etkin takip ve koordine edilmesi - Etki analizi kurumsal alt yapısının oluşturulması - Mevzuat güncellemesi ve bütüncül mevzuatın oluşturulması, taslak kanunların yasalaşması - Kurumlar ile mevzuat çalışmalarında gerekli koordinasyon ve iş birliğinin artırılması |
| | AB uyum sürecinin tamamlanmaması | | <ul style="list-style-type: none"> - AB fonlarından yeterince faydalanamamak - Uluslararası örgütlerin karar alma süreçlerinde etkin rol alınamaması | <ul style="list-style-type: none"> - Uluslararası kurum/kuruluş ve devletler ile ikili ilişkilerin geliştirilmesi |
| | Gıda güvenilirliğinde uluslararası normlara uyum için yasal düzenlemeler ve kontrollerin yapılması | <ul style="list-style-type: none"> - Gıda güvenilirliğine yönelik dinamik bir mevzuat güncellemesinin yapıyor olması | | <ul style="list-style-type: none"> - Yapılacak analizler sonrasında gıda güvenilirliğine yönelik faaliyetlerin etkinleştirilmesi ve sürdürülmesi - Gıda kalitesine yönelik mevzuatın güncellenmesi |
| Çevresel | İklim değişikliğinin etkileri | <ul style="list-style-type: none"> - Ülkemizin sürdürülebilir toprak ve su yönetimi, doğa koruma, çölleşme ve erozyonla mücadele | <ul style="list-style-type: none"> - İklim değişikliğinin tarımsal üretim üzerine olumsuz etkileri sonucu gıda güvencesi riski | <ul style="list-style-type: none"> - İklim değişikliğine uyuma yönelik faaliyetlerin geliştirilmesi ve artırılması |

| | | | |
|--|--|---|--|
| | <ul style="list-style-type: none"> - konularında uluslararası sözleşmelere taraf olması - Bakanlığın iklim değişikliğine yönelik Ar-Ge faaliyetleri - Tarım sigortalarının varlığı ve yaygınlaşması | <ul style="list-style-type: none"> - İklim değişikliği ile ilgili farkındalık düzeyinin eksikliği - Doğal kaynaklar üzerinde bilinçsiz kullanım ve kirlilikten kaynaklanan baskı - İklim değişikliğinden kaynaklı biyolojik çeşitliliğin azalması | <ul style="list-style-type: none"> - Doğal kaynakları koruma ve sürdürülebilir bir tarım sektörü için farkındalık düzeyinin artırılmasına yönelik çalışmalar yapılması - Ülkemizdeki kurak ve yarı kurak alanların sürdürülebilir yönetimine katkı yapacak Ar-Ge projeleri geliştirilmesi ve uygulanması - Çölleşme ve erozyonla mücadele konusunda kurum ve kuruluşlar arası etkin iş birliği çalışmalarının yürütülmesi |
| Su kaynaklarında kirlilikte artış ve miktarda azalma | <ul style="list-style-type: none"> - Su kısıtı ile ilgili toplumsal bilincin artması - Su kaynaklarının yönetimi ile ilgili kurumsal kapasite - Tarımda suyun etkin kullanımına yönelik verilen desteklemeler - Su verimliliği seferberliğinin başlamış olması - Ulusal ölçekli planlarda konuya yer verilmesi - Havza Yönetim Planlarının yapılıyor olması | <ul style="list-style-type: none"> - İklim değişikliğinin su kaynaklarına olumsuz etkisi - Su kaynaklarının sürdürülebilir yönetimi konusunda bilinç ve farkındalık eksikliği - Yaptırımlara rağmen su kaynaklarının kirlenmesinin önlenememesi - Aşırı gübre ve ilaç kullanımından kaynaklanan toprak ve su kirliliği - Su yönetimiyle ilgili kurum kuruluşlar arasında iş birliği ve koordinasyon eksikliği - Nüfus artışı, göç, düzensiz kentleşme | <ul style="list-style-type: none"> - Su kaynaklarının sürdürülebilir yönetiminin sağlanması - Sektörel bazda su ayak izi hesaplamalarının yapılarak su risk yönetimine geçilmesi - Havzalara ve sektörler göre etkin su yönetiminin sağlanması - Su kirliliğinin takibi ve önlenmesine yönelik bilgi sistemleri havza bazlı yönetim planlarının geliştirilmesi |
| Yenilenebilir enerji kaynakları potansiyeli ve tarımda kullanım olanakları | <ul style="list-style-type: none"> - Ülkemizin yenilenebilir enerji kaynakları potansiyeli ve henüz değerlendirmeye alınmamış atıl kapasite varlığı - Yenilenebilir enerji kaynakları potansiyelinin kullanımına yönelik verilen destek ve hibeler - Yenilenebilir enerji kaynaklarının örtü altı üretimde kullanılması ile üretimde sürdürülebilirliğin sağlanması - Yenilenebilir enerji kaynaklarının üretim maliyetlerini azaltarak fosil yakıtlarla ilgili dışa bağımlılığın azalması | <ul style="list-style-type: none"> - Jeotermal kaynakların çevre dostu tekniklerle kullanılmamasından kaynaklanan tarım alanlarına olumsuz etkisi - Güneş enerjisi üretiminde marjinal alanlar yerine tarım ve mera alanlarının kullanılması - Atık değerlendirme yatırımlarının yaygınlaşmaması | <ul style="list-style-type: none"> - Tarım sektöründe alternatif ve yenilenebilir enerji kaynaklarının kullanımının yaygınlaştırılması |

| | | | | |
|--|---|---|--|---|
| | | <ul style="list-style-type: none"> - Ar-Ge altyapısının güçlü olması ve atık değerlendirmede başarılı uygulamaların model olma potansiyeli | | |
| | Biyolojik çeşitliliğin sürdürülebilir yönetimi | <ul style="list-style-type: none"> - Ülkemizin sahip olduğu zengin biyoçeşitlilik varlığı ve ekonomik potansiyeli - Biyolojik çeşitliliğe dayalı geleneksel bilginin zenginliği - Sektörde doğal ürünlere ait farkındalık ve talebin artması - Gen bankaları ve halk elinde koruma - Sınai Mülkiyet Kanunu ve Uygulama Yönetmeliği - BM Sürdürülebilir Kalkınma Hedefleri, AB Biyolojik Çeşitlilik Stratejisi 2030, Biyolojik Çeşitlilik ve CİTES sözleşmelerinin varlığı ve uyum çalışmaları | <ul style="list-style-type: none"> - Biyolojik çeşitliliğin hızla tükenmesi ve tahrip edilmesi - Biyolojik çeşitlilik ve bağlantılı geleneksel bilgilere ilişkin erişim fayda paylaşımı (EFP) mekanizmasının eksikliği - Biyokaçakçılık - Yaşlı nüfusun azalması ve göç nedeniyle geleneksel bilgiye ulaşılabilmesi - Kaçak kara ve su avcılığı - Biyolojik çeşitlilik kaybı, türlerin doğal ekosistemlerin bozulması ve nesillerinin tükenmesi - Doğa koruma ve biyolojik çeşitlilikle ilgili kurum kuruluşlar arasında görev yetki çakışmaları - İstilacı türlerin yayılması | <ul style="list-style-type: none"> - Biyolojik çeşitliliğin belirlenmesi, izlenmesi, korunması ve sürdürülebilir yönetiminin sağlanması - Biyolojik çeşitlilik ile ilgili farkındalığın artırılması ve ulusal politika belgelerinde daha fazla yer verilmesi - Biyolojik çeşitlilik ve bağlantılı geleneksel bilgilerin korunması ve sürdürülebilir kullanımına yönelik tedbirlerin alınması - Biyokaçakçılığın önlenmesine yönelik tedbirlerin artırılması - Biyolojik çeşitliliğin belirli periyotlarda tür ve ekosistem düzeyinde izlenmesi, geleneksel bilginin ivedilikle kayıt altına alınması - Kaynak değeri yüksek ve korunması gerekli alanlara statü verilmesi |
| | Çevre bilincinin gelişmemiş olması, Yeşil Mutabakat (Green-Deal) koşullarına uyum için hazır olunmaması | <ul style="list-style-type: none"> - | <ul style="list-style-type: none"> - Mevzuat düzenlemelerinde sürecin uzun olması | <ul style="list-style-type: none"> - Tüm süreçlerin etkin takip ve koordine edilmesi - Yeşil Mutabakat Eylem Planına uyum için farkındalık düzeyinin artırılmasına yönelik çalışmalar yapılması |

3.10. GZFT Analizi

Bu analiz kapsamında güçlü ve zayıf yönlerimiz ile dış çevreden kaynaklanan fırsatlar ve tehditler tespit edilmiştir.

Tablo 17: GZFT Listesi

| İÇ ÇEVRE | |
|---|--|
| Güçlü Yönler | Zayıf Yönler |
| <ul style="list-style-type: none">• Köklü ve yaygın teşkilat yapısı• Tarım, orman ve su kaynaklarının bütüncül yönetimi• Tarım ve ormancılık alanında verilen destekler• Araştırma ve geliştirme kapasitesi• Farklı disiplinlerde eğitime sahip uzman insan kaynağı• Deneyimli, işine sahip çıkan ve özverili çalışanlara sahip olması• Geniş paydaş kitlesi ile iş birliği• Eğitim ve yayım faaliyetleri• Bilgi ve teknoloji altyapısı• Mevzuat altyapısının güçlü olması• Uluslararası ilişkilerde güçlü bağlar | <ul style="list-style-type: none">• Veri üretiminde/elde edilmesinde ve yönetiminde yaşanan güçlükler• Kariyer uzmanı, mesleki ve ara kademe personel sayısının ve dağılımının yetersizliği• Uzun vadeli tarım politikalarındaki eksiklikler• Tarımsal üretim ve gıda lojistiğinde planlama eksiklikleri• Tarımsal üretimin pazara entegrasyonu ve pazarlama kanallarının çeşitlendirilmesinde karşılaşılan aksaklıklar• Çiftçiliğin toplumda itibar ve eğitim açısından dezavantajlı meslekler arasında yer alması• Kooperatifleşme ve örgütlenme eksiklikleri• Çalışma alanının genişlemesi nedeniyle hantallaşan yapı• Stratejik yönetim ilkelerinin tam olarak benimsenmemesi• Kanuni düzenlemelerdeki güncelleme ihtiyacı• Sosyal tesis ve imkânların eksikliği• Personelin mali ve özlük haklarının yetersiz olması |

DIŐ ÇEVRE

Fırsatlar

- Stratejik cođrafi konumu (iklim, olası pazarlar, lojistik)
- Verimli toprak yapısı ve zengin biyolojik çeşitlilik
- Dođanın ve ekolojik dengenin korunması konusunda duyarlılığın artması
- Su ürünleri üretimine uygun deniz ve iç su kaynaklarının varlığı
- Tarım ve su ürünlerinde gelişen dış pazar talebi
- Gıda güvenilirliği ve uluslararası normlara uyum için yapılan düzenlemeler
- Küresel gıda krizleri,
- Sektöre yönelik pazar talebinin sürekliliđi
- Tarımın öncelikli sektörler arasında değerlendirilmesi
- Tarımın sanayi ile entegrasyonu
- Yenilenebilir enerji kaynakları ile teknolojinin tarımda kullanım olanaklarının artması
- Marka olabilecek geleneksel/yöresel ürün çeşitliliđi
- Sağlıklı beslenme bilincinin artması
- Su ve Taşkın Kanun taslaklarının hazırlanmış, su verimliliđi seferberliğinin başlamış olması

Tehditler

- Dünya genelinde koruma – kullanma dengesinin kullanma yönüne doğru kayması
- Pandemi ve savaşlar nedeniyle gıda arzında ve talebinde yaşanan sorunlar
- Arz güvenliği ve gıda güvenilirliği konusunda yazılı, işitsel ve görsel medyadaki bilgi kirliliđi
- Tarım arazilerinin küçük, parçalı ve dađınık olması
- Doğal kaynaklar ve biyolojik çeşitlilikte yaşanan kayıplar
- İklim deđişikliği ve artan doğal afetlerin doğal kaynakların (toprak, su vb.) korunamaması ve üretimin dalgalanması risklerini artırması
- Tarımın doğası geređi sektörel belirsizlikler
- Şehirleşme ve sanayileşmenin tarım alanları, ormanlar ve su kaynakları üzerindeki baskısı
- Tabiatı koruma hedeflerinin sanayi, ulaştırma, enerji ve maden araştırma hedefleri ile çakışması
- Hayvan ve bitki hastalıkları
- Kırsal altyapı yetersizlikleri, mevcut altyapının modernizasyon ihtiyacı
- Tarımsal üretimin tam olarak kayıt altına alınamaması / kayıt dışı üretimin varlığı
- Tarımsal girdilerde ve teknolojilerde dışa bađımlılık ve maliyetlerin yüksekliđi
- Küresel ve bölgesel siyasi ve ekonomik istikrarın bozulması
- AB ile diđer ülkelerin dış ticaret politikalarındaki deđişiklikler ve rekabetin artması
- Yaşlanan tarımsal nüfus
- Sektördeki genç işgücünün azalması ve kırsaldan kente göç
- Tarım sektöründeki gizli ve kayıt dışı işsizlik
- AB uyum sürecinin tamamlanmaması
- Küçük tarımsal işletmelerin teknolojik gelişmelere ayak uyduramaması
- Bakanlık ile diđer kurumlar arasında yaşanan yetki çakışması

3.11. Tespit ve İhtiyaçların Belirlenmesi

Durum analizi kapsamında gerçekleştirilen ayrıntılı çalışmalar sonucunda elde edilen bulgular, tespitler ve karşılanması gereken ihtiyaçlar şeklinde aşağıda özetlenmiştir. Durum analizi sonuçları ile oluşturulan bu tablodan, amaç ve hedeflere geçişin kolaylaştırılması ve amaç ve hedeflerin doğru bir şekilde belirlenmesi amaçlanmıştır ve hedef kartları oluşturulurken yararlanılmıştır.

Tablo 18: Tespitler ve İhtiyaçlar Tablosu

| DURUM ANALİZİ | TESPİTLER/SORUN ALANLARI | İHTİYAÇLAR/GELİŞİM ALANLARI |
|--|---|---|
| Uygulanmakta Olan Stratejik Planın Değerlendirilmesi | Cumhurbaşkanlığı 1 No.lu Kararnamesi ile Gıda, Tarım ve Hayvancılık Bakanlığı ve Orman ve Su İşleri Bakanlığı birleştirilmiş ve Tarım ve Orman Bakanlığı kurulmuştur. 25 hedefte gerçekleşme oranı %81 ve üzerinde iken 4 hedefte gerçekleşme oranının %61-80 aralığındadır. | 2019-2023 Stratejik Planında yer alan hedeflerden, 2024-2028 Stratejik Planımızda hangilerine yer verilip verilmeyeceğinin belirlenmesine, yeni yapılan planda hedeflere yönelik göstergelerin sonuç odaklı olmasına dikkat edilecektir. |
| Mevzuat Analizi | Bakanlığımız görev alanına giren muhtelif kanun, tüzük, yönetmelik ve diğer mevzuat kapsamlı bir şekilde incelenmiş, sorun alanları hizmet birimlerimizce tespit edilmiş ve mevzuat analizi tablosunda özet olarak maddelenmiştir. | Bakanlık görev ve sorumlulukları ile ilgili kurum, kuruluş ve üniversiteler ile iş birliğinin artırılmasına yönelik çalışmalar yapılması, yeni mevzuat çıkarılması veya mevcut mevzuatta güncelleme ihtiyacı, bekleyen kanun tasarılarının yasalaşması gibi gelişim alanları tespit edilmiş olup 2024-2028 dönemi planlamasında tüm bu analiz sonuçlarından faydalanılmıştır. |
| Üst Politika Belgelerinin Analizi | Üst politika belgelerinden 12. Kalkınma Planı (2024-2028), BM 2030 Sürdürülebilir Kalkınma Amaçları, Orta Vadeli Program (2024-2026), Yeşil Mutabakat Eylem Planı, Marmara Denizi Eylem Planı, Çölleşmeyle Mücadele Ulusal Stratejisi ve Eylem Planı (2019-2030), Ulusal Biyolojik Çeşitlilik Stratejisi ve Eylem Planı (UBSEP), Ulusal Biyolojik Çeşitlilik Ek Eylem Planı (UBEP 2018-2028), Biyolojik Çeşitlilik Sözleşmesi (Kunming-Montreal Küresel Biyoçeşitlilik Çerçevesi 2022-2030), Ramsar Stratejik Planı (2016-2024), Türkiye Tarımsal Kuraklıkla Mücadele Stratejisi ve Eylem Planı (2023-2027), Değişen İklim Uyum Çerçevesinde Su Verimliliği Strateji Belgesi ve Eylem Planı (2023-2033), Türkiye Afet Müdahale Planı (TAMP) dikkate alınmış, Bakanlığımız 2024-2028 Stratejik Planında hedeflerimiz oluşturulurken bu analizden faydalanılmıştır. | Üst politika belgeleri çerçevesinde Bakanlığımızın görev, yetki ve sorumlulukları dâhilinde yürüttüğü çalışmalar daha etkin bir şekilde uygulanacaktır. |
| Program-Alt Program Analizi | Program bütçe sisteminde Bakanlığımız "Kırsal Kalkınma, Ormanların ve Doğanın Korunması ile Sürdürülebilir Yönetimi, Tarım, Toprak ve Su Kaynaklarının Kullanımı ve Yönetimi" olmak üzere 4 programdan sorumlu tutulmuştur. Yine Bakanlığımız "Yönetim ve Destek Programı ile Program Dışı Giderler" dışında kalan ve diğer Bakanlıkların sorumlu olduğu 3 program ile birlikte toplam 7 program altında 13 alt programdan sorumludur. Bakanlığımız 2019-2023 Stratejik Plan döneminde izleme ve değerlendirmesi yapılan program ve alt programlar analiz edilmiş ve program-alt program analizi tablosunda özet olarak maddelenmiştir. | Bakanlığımız 2019- 2023 Stratejik Plan döneminde izleme ve değerlendirmesi yapılan program ve alt programlardan 6 alt programda gerçekleşme %100, 6 alt programda %90-99 arası, 1 alt programda da %65-70 arasında olmuştur. Program ve alt programlara ait tespitler ve ihtiyaçlara ilgili tabloda yer verilmiştir. |

| DURUM ANALİZİ | TESPİTLER/SORUN ALANLARI | İHTİYAÇLAR/GELİŞİM ALANLARI |
|--|--|--|
| Paydaş Analizi | Bakanlığımız geleceğinin şekillendirildiği bu süreçte, bütün paydaşlarımızın kurumun mevcut durumuna ve geleceğine yönelik fikirlerini alabilmek amacıyla anketler geliştirilerek elektronik ortamda veriler toplanmıştır. Paydaşlarımız, Türkiye'nin tarım ve orman alanındaki gelişimini ve dönüşümünü sağlamak için Bakanlığın önemli bir potansiyele sahip olduğu konusunda birleşmektedir. Bu doğrultuda Bakanlığımızın kurumsal kapasitesinin geliştirilmesinin ve hızlı değişen koşullara uyum sağlayabilecek dinamik bir yapıya kavuşmasının önemi ifade edilmiştir. | Analiz çalışmasında elde edilen bütün tespitler stratejik amaç, hedef ve göstergelerin oluşturulmasında altlık olarak kullanılacaktır. |
| İnsan Kaynakları Yetkinlik Analizi | Bakanlığımız personel politikasının planlanması ile personel sisteminin geliştirilmesi amacıyla personel görüşlerinin alınması ve değerlendirilmesi yapılmıştır. Çalışanların sürekli gelişimine önem verildiği ve bunu destekleyici faaliyetlerin teşvik edildiği belirlenmiştir. Bu amaçla personelimiz, yurtiçi ve yurtdışı eğitimlerle yetkinlik ve yeterliliklerinin artırılması için desteklenmektedir. Özellikle uygulama ve araştırma birimlerinde çalışma konularında uzmanlaşmış personel istihdam edilmesi benimsenmektedir. | Tarım ve Orman Bakanlığı köklü, sorumluluklarının bilincinde, güvenilir, sonuç odaklı, performansını her geçen gün artırmaya istekli ve bunun için çaba harcayan bir kurum olarak tüm çalışanlarıyla ve sektördeki tüm paydaşlarla dayanışma içinde faaliyetlerini yürütecektir. Hizmet içi eğitimlerle sürekli öğrenen bir organizasyon yapısı oluşturulacaktır. |
| Kurum Kültürü Analizi | Tarım ve Orman Bakanlığı, kamu kurumları içerisinde köklü teşkilat yapısı ve nitelikli çalışanlarıyla güçlü bir kurum kültürü örneği sergileyen bir kamu kurumu olarak ortaya çıkmaktadır. Bakanlığın kurum kültürünün tanımlanmasında dikkate alınmış olan başlıca unsurlar; kurumda faaliyetlere ve kararlara katılım düzeyi, kurum çalışanlarının iş birliği düzeyi, bilgi paylaşımı, kurum mensuplarının öğrenmeye açıklığı, kurum içi iletişim düzeyi, paydaşlarla ilişkiler ve değişime açıklık konularında olmuştur. | Bakanlığımız personelinin iş süreçlerine aktif şekilde katılımı, tüm iletişim kanallarının yatay/dikey seviyede açık olması, karşılıklı iletişim, saygı ve görevin gerekleri doğrultusunda faaliyetlerin yürütülmesi önemli görülmektedir. Buna ek olarak genel müdürlükler arası koordinasyonun artırılması, hem kurumun performansını olumlu yönde artırması hem de tekerrürleri önleyerek kaynak tasarrufu sağlaması bakımından önemli görülmektedir. |
| Fiziksel Kaynak Analizi | Bakanlığın merkezde 23 adet, taşrada 1.357 adet olmak üzere toplam 1.380 adet hizmet binası mevcuttur. Taşrada; Bölge, İl, İlçe ve Müessese Müdürlüklerinin 90 adedi hizmetlerini kiralık binada yürütmektedirler. | Bakanlık hizmet binalarının afetlere dayanıklılığın geliştirilmesi önemli görülmektedir. Bunun yanında Bakanlık birimlerinin fiziksel kaynak ihtiyaçları güncel olarak takip edilerek bütçe imkanları çerçevesinde giderilmektedir. |
| Teknolojik ve Bilişim Altyapısı Analizi | Bakanlık bünyesinde dağınık yapıda BTGM harici birimlerce kendi süreçlerine göre oluşturulmuş farklı konfigürasyonlara sahip bilgi sistemleri mevcuttur. Bakanlık süreçlerinin bu sistemler ile eşgüdüm içinde yürütülmesinde, sistemlerin desteğinde, güvenlik açıklarının kapatılmasında ve siber güvenliğin sağlanmasında sıkıntılar yaşanmaktadır. Bilişim alt yapısında donanımsal kaynak ve kapasite yetersizliği mevcuttur. Kullanım ömrünü tamamlamış cihazlar kullanılmaktadır. Bir felaket yaşanması durumunda, mevcut BT hizmetlerinin en az kayıp ile tekrar çalışabilmesini sağlayacak şekilde hazırlanmış Felaket Kurtarma Merkezi (FKM) bulunmamaktadır. | "Tarım Bilgi Sistemi Uygulamaları Ülke Modeli Fizibilite Çalışması" kapsamında çalışmalar başlatılmıştır. Bu çalışma ile tarım alanında makro ve mikro düzeyde doğru ve güvenilir veri temin edilmesi, tohumdan sofraya uzanan tüm zincirin kayıt altına alınması, yıllık izleme ve değerlendirme çalışmalarının kurumsal hale getirilmesi, tarım bilgi sistemi uygulamalarının etkin kullanılması sağlanacaktır. Bakanlık bünyesinde dağınık yapıda BTGM harici birimlerce oluşturulmuş bilgi sistemlerinin periyodik sızma testleri, güvenlik tarama faaliyetleri ile tespit edilen açıklıkların giderilmesi sonrası sistemler BTGM altyapısına alınarak güvenlik seviyesi yükseltilecektir. Savunma Sanayi Başkanlığı ile yürütülen VERİM projesi kapsamında altyapı yenilemeleri yapılmaktadır. Veri Merkezi çalışmasında gerekli altyapı planlarının yapılarak hayata geçirilmesi çalışmaları sürmektedir. Bakanlık Veri Merkezi |

| DURUM ANALİZİ | TESPİTLER/SORUN ALANLARI | İHTİYAÇLAR/GELİŞİM ALANLARI |
|----------------------------|---|---|
| | | <p>çalışması ile eş zamanlı olarak Felaket Kurtarma Merkezi için alternatif çözümler (bulut, ortak altyapı) araştırılarak strateji netleştirilecektir.</p> <p>Sürdürülebilirlik ve bilgi güvenliği çerçevesinde kurum standartlarımıza uyum sağlanması için bilişim bakım anlaşmalarındaki teknik kriterlere müdahale edilmekte, Bilişim Teknik Kurulu ile ortak standartlar oluşturulmaktadır.</p> |
| Mali Kaynak Analizi | Bakanlığımız mali kaynaklarını; Genel Bütçe, Döner Sermaye Gelirleri ile hibe veya kredi niteliğindeki dış kaynaklar oluşturmaktadır. | Bakanlığımız 2024-2028 Stratejik Planı'nda yer alan hedeflere ilişkin yatırımların finansmanında bütçe kaynaklarının yanı sıra alternatif kaynaklardan da yararlanılmaya devam edilecektir. |
| PESTLE Analizi | PESTLE analizinde, özellikle Bakanlığın yeniden yapılandırılması ile birlikte, sürdürülebilir tarımsal ürün arzını, gıda ve yem güvenilirliğini sağlamak, kırsal alanlarda yaşam kalitesini, refah seviyesini artırmak, planlı bir tarım sektörü oluşturmak, toprak ve su kaynaklarını korumak, biyolojik çeşitliliğin sürdürülebilir yönetimini sağlamak, iklim değişikliğine uyum kapasitesini ve dirençliliği artırmak konuları öncelik çalışma alanları olarak tespit edilmiştir. | Bakanlığımızca yeterli, erişilebilir ve sürdürülebilir tarımsal ürün arzının sağlanması, üretimden tüketime kadar gıda ve yem güvenilirliğinin sağlanması, kırsal alanlarda yaşam kalitesi ve refah seviyesinin artırılması, planlı, dirençli ve gelişime açık bir tarım sektörü oluşturulması, toprak ve su kaynakları ile biyolojik çeşitliliğin sürdürülebilir yönetiminin sağlanması, iklim değişikliğine uyum kapasitesinin ve dirençliliğin artırılmasına öncülük edilmesi planlanmaktadır. |

4. GELECEĞE BAKIŞ

4.1. Misyon

“Tarım, orman ve su kaynakları ile doğal ekosistemleri koruyarak, verimli ve sürdürülebilir tarımsal üretimi, yeterli ve güvenilir gıdaya erişimi ve kırsal kalkınmayı sağlamak amacıyla politikalar belirlemek ve uygulamak”

4.2. Vizyon

“Türkiye Yüzylında; tarım, orman ve su kaynaklarında sürdürülebilir ve güvenli bir gelecek”

4.3. Temel Değerler

- Bilimsellik
- Erişilebilirlik
- Kayıtlılık, saydamlık, hesap verebilirlik ve güvenilirlik
- Sürdürülebilirlik
- Verimlilik ve Kalite
- Hizmet ve paydaş odaklılık
- Ulusal stratejilere uyumluluk
- İşbirliğine açıklık ve katılımcılık
- Yetkinlik
- Tarımsal üretimi artırmak için sektöre yatırım

5. STRATEJİ GELİŞTİRME

5.1. Hedeflerden Sorumlu ve İşbirliği Yapılacak Birimler

Tablo 19: Hedeflerden Sorumlu ve İşbirliği Yapılacak Birimler

| Hedefler | Harcama Birimleri | | | | | | | | | | | | | | | | | | | | |
|----------|-------------------|-------|--------|------|------|-------|------|------|-------|--------|-----|------|------|------|-------|------|-----|-------|-----|-----|-----|
| | GKGM | BÜGEM | HAYGEM | BSGM | TRGM | TAGEM | DKMP | SYGM | ABDGM | PERGEM | ŞDB | DHDB | EYDB | BTGM | TADAB | HHGM | İDB | BASIN | RTB | ÖKM | SGB |
| H1.1 | | S | | | | | | | | | | | | | | | | | | | |
| H1.2 | | S | | | | i | | | | | | | | | | | | | | | |
| H1.3 | | i | S | | | i | | | | | | | | | | | | | | | |
| H1.4 | | | S | | | i | | | | | | | | | | | | | | | |
| H1.5 | | | | S | | i | | | | | | | | | | | | | | | |
| H2.1 | S | | | | | | | | | | | | i | | | | | | | | |
| H2.2 | S | | | | | i | | | i | | | | | | | | | | | | |
| H2.3 | S | | | | | i | | | | | | | | | | | | | | | |
| H2.4 | S | | | | | i | | | | | | | | | | | | | | | |
| H3.1 | | | | | S | | | | | | | | | | | | | | | | |
| H3.2 | | | | | S | | | | | | | | i | | | | | | | | |
| H3.3 | | | | | S | | | | | | | | | | | | | | | | |
| H3.4 | | | | | | | | | | | | | S | | | | | | | | |
| H4.1 | | S | i | i | | | | | | | | | | | | | | | | | |
| H4.2 | | | | | S | i | | | | | | | | | | | | | | | |
| H4.3 | | | | | | S | | | | | | | i | | | | | | | | |
| H4.4 | i | | | | | S | | | | | | | | | i | | | | | | |
| H4.5 | | i | | | i | S | | | | | | | | | | | | | | | |
| H5.1 | | i | | | i | S | | | | | | | | | | | | | | | |
| H5.2 | | | | | i | | | S | | | | | | | | | | | | | |
| H5.3 | | | | | | S | i | | | | | | | | | | | | | | |
| H5.4 | | | | | | | S | | | | | | | | | | | | | | |

| Hedefler | Harcama Birimleri | | | | | | | | | | | | | | | | | | | | |
|----------|-------------------|-------|--------|------|------|-------|------|------|-------|--------|-----|------|------|------|-------|------|-----|-------|-----|-----|-----|
| | GKGM | BÜGEM | HAYGEM | BSGM | TRGM | TAGEM | DKMP | SYGM | ABDGM | PERGEM | ŞDB | DHDB | EYDB | BTGM | TADAB | HHGM | İDB | BASIN | RTB | ÖKM | SGB |
| H5.5 | | | | | | | S | | | | | | | | | | | | | | |
| H6.1 | | | | | i | S | | i | | | | | i | | | | | | | | |
| H6.2 | | | | | i | S | | | | | | | | | | | | | | | |
| H6.3 | | | | | i | S | | i | | | | | | | | | | | | | |
| H6.4 | | | | | | | | S | | | | | | | | | | | | | |
| H7.1 | i | i | i | i | i | i | i | i | S | i | i | i | i | i | i | i | i | i | i | i | i |
| H7.2 | i | i | i | i | i | i | i | i | i | i | i | i | i | S | i | i | i | i | i | i | i |
| H7.3 | i | i | i | i | i | i | i | i | i | S | i | i | i | i | i | i | i | i | i | i | i |
| H7.4 | i | i | i | i | i | i | i | i | i | i | i | S | i | i | i | i | i | i | i | i | i |
| H7.5 | i | i | i | i | i | i | i | i | i | i | i | i | i | i | i | i | i | i | i | i | S |

S: Sorumlu birim, i: İşbirliği yapılacak birim

Tablo 20: Hedeflerden Sorumlu Taşra Teşkilatları

| Amaç ve Hedefler Taşra Teşkilatı | A1 | | | | | A2 | | | | A3 | | | | A4 | | | | | A5 | | | | | A6 | | | | A7 | | | | |
|----------------------------------|------|------|------|------|------|------|------|------|------|------|------|------|------|------|------|------|------|------|------|------|------|------|------|------|------|------|------|------|------|------|------|------|
| | H1.1 | H1.2 | H1.3 | H1.4 | H1.5 | H2.1 | H2.2 | H2.3 | H2.4 | H3.1 | H3.2 | H3.3 | H3.4 | H4.1 | H4.2 | H4.3 | H4.4 | H4.5 | H5.1 | H5.2 | H5.3 | H5.4 | H5.5 | H6.1 | H6.2 | H6.3 | H6.4 | H7.1 | H7.2 | H7.3 | H7.4 | H7.5 |
| Bölge Müdürlükleri | | | | | | | | | | | | | | | | | | | | v | v | v | | | | | | | v | v | v | v |
| İl Müdürlükleri | v | v | v | v | v | v | v | v | v | v | v | v | v | v | v | v | v | v | v | v | | | | v | v | v | v | | v | v | v | v |
| Kuruluş Müdürlükleri | | v | v | v | v | v | v | v | v | | v | | v | | v | v | v | v | v | | v | | | v | v | v | | | v | v | v | v |

5.2. Hedef Kartları

Hedef kartlarında performans gösterge değerleri kümülatif olarak belirlenmiştir. Kümülatif değerler; başlangıç değeri baz alınarak, yıllık planlanan faaliyet değerlerinin bir önceki yıl değerine eklenmesi suretiyle hesaplanmıştır. Yıllık performans göstergesi değerini elde edebilmek için istenen yıllık değerden bir önceki yıl değeri çıkartılarak hesaplama yapılmalıdır.

Tablo 21: Hedef Kartları

| Amaç (A1) | Yeterli, Erişilebilir ve Sürdürülebilir Tarımsal Ürün Arzını Sağlamak | | | | | | |
|--|---|-------------------------------------|--------|--------|--------|--------|--------|
| Hedef (H1.1) | Bitkisel ürünlerde arz güvencesini sağlamak | | | | | | |
| Amacın İlgili Olduğu Program/Alt Program Adı | Tarım/Bitkisel Ürünlerde Arz Güvenliği | | | | | | |
| Amacın İlişkili Olduğu Alt Program Hedefi | Bitkisel ürünlerin üretim alanının, üretim miktarının artırılmasına ve bitkisel ürünlerde fiyat değişimlerinin kontrol altına alınmasına katkı sağlanacaktır. | | | | | | |
| Performans Göstergeleri | Hedef Etkisi (%) | Plan Dönemi Başlangıç Değeri (2023) | 2024 | 2025 | 2026 | 2027 | 2028 |
| PG 1.1.1 Hububat ekiliş alanı (bin ha) (BÜGEM)* | 25 | 11.400 | 11.450 | 11.500 | 11.550 | 11.600 | 11.700 |
| PG 1.1.2 Baklagil ekiliş alanı (bin ha) (BÜGEM)* | 25 | 850 | 900 | 950 | 1.000 | 1.050 | 1.100 |
| PG 1.1.3 Yağlı tohumlu bitkiler üretim miktarı (milyon ton) (BÜGEM) ** | 25 | 4,50 | 9,05 | 13,65 | 18,40 | 23,20 | 28,15 |
| PG 1.1.4 Organik tarım ve iyi tarım uygulamaları yapılan alan (bin ha) (BÜGEM) * | 15 | 500 | 520 | 580 | 680 | 850 | 1.040 |
| PG 1.1.5 Organik ve organomineral gübre kullanım miktarı (bin ton) (BÜGEM) ** | 10 | 500 | 1.070 | 1.700 | 2.450 | 3.300 | 4.300 |
| Sorumlu Birim | Bitkisel Üretim Genel Müdürlüğü | | | | | | |
| İş birliği Yapılacak Birim(ler) | İl Müdürlükleri | | | | | | |
| Riskler | <ul style="list-style-type: none"> Bitkisel üretimde girdi ve ürün fiyatlarındaki dalgalanmalar Tarım arazilerinin işlenmemesi Toprak ve su kaynaklarının sürdürülebilirliğinin sağlanamaması Üreticilerin organik tarım ve iyi tarım uygulamalarını benimsememesi | | | | | | |
| Stratejiler | <ul style="list-style-type: none"> Tarımsal üretim planlaması kapsamında yer alan stratejik ürünlerde arz güvencesi sağlanacaktır. Hububat, baklagiller ve yağlı tohumlu bitkilerde yurt içi yeterlilik oranı artırılacak, tıbbi aromatik bitkilerin tespiti ve üretiminin artırılmasına yönelik çalışmalar yürütülecektir. Çevre, insan ve hayvan sağlığına zarar vermeyen ve gıda ve yem güvenilirliğini hedefleyen; organik tarım ve iyi tarım uygulamaları desteklenecektir. Teknolojik alt yapı kullanarak nişasta bazlı şeker ve kristal şeker üretim ve arzının kotaya uygunluğu izlenecek ve denetlenecektir. Organik ve organomineral gübre kullanan çiftçilerimize gübre desteğine ilave olarak organik-organomineral gübre desteği ödemesi sürdürülecektir. | | | | | | |
| Maliyet Tahmini | 279.917.520.000 TL | | | | | | |
| Tespitler | <ul style="list-style-type: none"> Biyotik ve abiyotik streslere dayanıklı yeni çeşitlere ihtiyaç duyulması Hububat, baklagil, yağlı tohumlu bitkilerde arz açığı bulunması Sürdürülebilir tarım açısından çevreye duyarlı üretim sistemlerindeki ve değer zincirindeki yetersizlikler. | | | | | | |
| İhtiyaçlar | <ul style="list-style-type: none"> Ar-Ge çalışmalarıyla çevresel streslere dayanıklı yeni çeşitler geliştirilmesi Hububat, baklagil, yağlı tohumlu bitkilerin üretiminin artırılmasına yönelik planlı üretim ve destekleme çalışmalarının yürütülmesi Çevreye duyarlı üretim sistemleri ile tarımsal üretimde sürdürülebilirliğin sağlanması ve pazarlama kanallarının geliştirilmesi | | | | | | |

* Performans gösterge değerleri yıllık olarak verilmiştir.

** Performans gösterge değerleri kümülatif olarak verilmiştir.

***Performans gösterge değerleri her yıl aynı değeri korumaktadır.

| | | | | | | | |
|--|--|--|-------------|-------------|-------------|-------------|-------------|
| Amaç (A1) | Yeterli, Erişilebilir ve Sürdürülebilir Tarımsal Ürün Arzını Sağlamak | | | | | | |
| Hedef (H1.2) | Bitkisel üretimde verim ve kaliteyi artırmak | | | | | | |
| Amacın İlgili Olduğu Program/Alt Program Adı | Tarım/Bitkisel Ürünlerde Arz Güvenliği, Tarımsal Araştırma ve Geliştirme | | | | | | |
| Amacın İlişkili Olduğu Alt Program Hedefi | Bitkisel ürünlerin üretim alanının, üretim miktarının artırılmasına ve bitkisel ürünlerde fiyat değişimlerinin kontrol altına alınmasına katkı sağlanacaktır Güvenilir gıda ve kaliteli tarım ürünlerine erişilebilirliği gerçekleştirmeye, tarımsal ve ekolojik kaynakların sürdürülebilir kullanımını sağlamaya, yerli gen kaynaklarını korumaya ve yeni çeşit geliştirmeye, alternatif mücadele metotlarını geliştirmeye yönelik araştırma ve geliştirme faaliyetleri yürütülecektir. | | | | | | |
| Performans Göstergeleri | Hedefe Etkisi (%) | Plan Dönemi Başlangıç Değeri (2023) | 2024 | 2025 | 2026 | 2027 | 2028 |
| PG 1.2.1 Sertifikalı tohumluk üretim miktarı (milyon ton) (BÜGEM) ** | 25 | 1,50 | 3,10 | 4,80 | 6,55 | 8,35 | 10,20 |
| PG 1.2.2 İhtisas tohum üretim bölgeleri sayısı (BÜGEM)** | 10 | 0 | 1 | 2 | 3 | 5 | 7 |
| PG 1.2.3 Mera ıslah ve amenajman alanı (bin hektar) (BÜGEM) ** | 20 | 2.000 | 2.200 | 2.400 | 2.600 | 2.800 | 3.000 |
| PG 1.2.4 Bitkisel üretimde verim ve kaliteyi arttırmaya yönelik sonuçlanan araştırma projesi sayısı (TAGEM)** | 20 | 2.563 | 2.643 | 2.723 | 2.803 | 2.883 | 2.963 |
| PG 1.2.5 Bitkisel üretimde tescil edilen çeşit sayısı (TAGEM) ** | 25 | 1.980 | 2.040 | 2.100 | 2.160 | 2.220 | 2.280 |
| Sorumlu Birim | Bitkisel Üretim Genel Müdürlüğü | | | | | | |
| İş birliği Yapılacak Birim(ler) | TAGEM, İl Müdürlükleri, Kuruluş Müdürlükleri | | | | | | |
| Riskler | <ul style="list-style-type: none"> Tohumluk üretim miktarının dış etkenler nedeniyle değişiklik arz etmesi Islah yapılan alanlarda çiftçilerin amenajman planına uymaması Bitkisel üretimde verim ve kalite kayıpları | | | | | | |
| Stratejiler | <ul style="list-style-type: none"> Bitkisel üretimde sektörün taleplerine uygun çeşitler geliştirilecek, sertifikalı tohum ve fidan kullanımı artırılabilecektir Yem bitkilerinde yurtiçi yeterlilik oranı ve ıslah edilen mera, yaylak ve kışlak alanı artırılacak, mera amenajmanı için otlatmayı kolaylaştıran tesisler (sivat-gölgelik vb.) yapılacak, otlatma planlarına uyulması sağlanacaktır. İhtisas tohum üretim bölgeleri oluşturulacaktır. Biyotik ve abiyotik stres şartlarına dayanıklı/tolerant çeşitler geliştirilecektir. Bölgelere göre iklim şartlarına uyumlu yeni tür ve çeşitler belirlenecek, çeşitler ve yetiştirme teknikleri üreticilere benimsetilecektir. | | | | | | |
| Maliyet Tahmini | 56.020.714.000 TL | | | | | | |
| Tespitler | <ul style="list-style-type: none"> Kaba yem açığının bulunması, ülkemiz mera alanlarının büyük kısmının zayıf nitelikte olması İklim değişikliğinden kaynaklanan olumsuzlukların azaltılması, kalite ve verimin artırılması için, biyotik ve abiyotik stres şartlarına dayanıklı/tolerant çeşitlere ihtiyaç bulunması Tohumluk üretiminin sertifikasyon kuralları dâhilinde ve üretim aşamasının kontrollü olarak yürütülmesi ihtiyacı Yeterli, sağlıklı ve kaliteli sertifikalı tohum üretimine ihtiyaç bulunması | | | | | | |
| İhtiyaçlar | <ul style="list-style-type: none"> Kaba yem açığının karşılanmasına yönelik yem bitkisi yetiştiriciliği ile mera ıslah ve amenajman projelerinin artırılması Klasik ve modern bitki ıslahı, çeşit geliştirme, agronomi, tohum bilimi ile tohum teknolojileri alanında Ar-Ge çalışmalarının yapılması Üretim planlaması yapılırken İhtisas Tohum Üretim Bölgelerinin oluşturulması Sertifikalı tohum üreten ve kullanan üreticilerin ve üretim ve kullanım zincirinde yer alan paydaşların teşvik edilmesi | | | | | | |

* Performans gösterge değerleri yıllık olarak verilmiştir.

** Performans gösterge değerleri kümülatif olarak verilmiştir.

***Performans gösterge değerleri her yıl aynı değeri korumaktadır.

| | | | | | | | |
|--|---|--|-------------|-------------|-------------|-------------|-------------|
| Amaç (A1) | Yeterli, Erişilebilir ve Sürdürülebilir Tarımsal Ürün Arzını Sağlamak | | | | | | |
| Hedef (H1.3) | Hayvansal ürünlerde arz güvencesini sağlamak | | | | | | |
| Amacın İlgili Olduğu Program/Alt Program Adı | Tarım/Hayvansal Ürünlerde Arz Güvenliği | | | | | | |
| Amacın İlişkili Olduğu Alt Program Hedefi | Hayvansal ürünlerin üretim miktarının ve değerinin artırılmasına ve hayvansal ürünlerde fiyat değişimlerinin kontrol altına alınmasına katkı sağlanacaktır | | | | | | |
| Performans Göstergeleri | Hedefe Etkisi (%) | Plan Dönemi Başlangıç Değeri (2023) | 2024 | 2025 | 2026 | 2027 | 2028 |
| PG 1.3.1 Küçükbaş hayvan sayısındaki artış oranı (yüzde) (HAYGEM)** | 20 | 1,60 | 3,23 | 4,89 | 6,58 | 8,30 | 10,05 |
| PG 1.3.2 Büyükbaş hayvan sayısındaki artış oranı (yüzde) (HAYGEM)** | 20 | 0,1 | 0,4 | 0,9 | 1,9 | 3,9 | 5,9 |
| PG 1.3.3 Kırmızı et üretim miktarı (milyon ton) (HAYGEM)** | 20 | 1,83 | 3,56 | 5,32 | 7,11 | 8,92 | 10,75 |
| PG 1.3.4 Çiğ süt üretim miktarı (milyon ton) (HAYGEM)** | 20 | 21,90 | 44,00 | 66,50 | 89,40 | 112,40 | 135,76 |
| PG 1.3.5 Kanatlı hayvan eti üretim miktarı (milyon ton) (HAYGEM)** | 10 | 2,47 | 4,97 | 7,51 | 10,09 | 12,71 | 15,37 |
| PG 1.3.6 Yumurta üretim miktarı (milyar adet) (HAYGEM)** | 10 | 19,8 | 39,7 | 59,7 | 79,8 | 100 | 120,3 |
| Sorumlu Birim | Hayvancılık Genel Müdürlüğü | | | | | | |
| İş birliği Yapılacak Birim(ler) | BÜGEM, TAGEM, İl Müdürlükleri, Kuruluş Müdürlükleri | | | | | | |
| Riskler | <ul style="list-style-type: none"> Hayvansal ürünlerde üretim kayıpları Hayvansal üretimde ve ürün fiyatlarındaki dalgalanmalar Kanatlı sektöründe damızlıkta dışa bağımlılık | | | | | | |
| Stratejiler | <ul style="list-style-type: none"> Hayvancılıkta su kısıtı, mera varlığı ve yem olanaklarını dikkate alarak üretim bölgeleri oluşturulacaktır. Hayvancılık işletmelerinin modernizasyonu sağlanacak ve sürdürülebilir ölçeğe ulaştırılacaktır. Süt başta olmak üzere hayvansal ürünlerde kendine yeterliliğin sağlanması amacıyla verimlilik artırılacaktır. Yerli kanatlı ırkların ıslahı, yetiştiriciliği, ticareti teşvik edilecek, arıcılıkta damızlık ihtiyacı karşılanacak, ürün çeşitliliği artırılacaktır. İpekböceği yetiştiriciliğinde ürün kalitesi ve üretim artırılacaktır. | | | | | | |
| Maliyet Tahmini | 117.733.026.000 TL | | | | | | |
| Tespitler | <ul style="list-style-type: none"> Hayvan ve hayvansal ürün arzının istikrarsızlığı İşletme büyüklüklerinin yeterli seviyede olmaması Soya fasulyesi, mısır başta olmak üzere yem üretiminin yetersizliği, girdi maliyetlerinin yüksekliği Kanatlı sektöründe yerli damızlık hayvan üretimi ve ticaretinde yetersizlik Hayvancılıkta meraların etkin kullanılmaması, sürü yöneticisi ve bakım elemanı yetersizliği | | | | | | |
| İhtiyaçlar | <ul style="list-style-type: none"> Kırmızı et üretiminde siğir varlığı içerisinde etçi ve kombine ırkların payının artırılması, büyükbaş damızlık alımının desteklenmesi İşletme büyüklüklerinin artırılması, sürü yöneticisi ve bakım elemanı istihdamının ve eğitiminin teşvik edilmesi Kanatlı sektöründe yerli damızlıkların (etçi-yumurtacı) üretimi ve sahada kullanımının yaygınlaştırılması Yem üretim havzalarının oluşturulması, mera ıslah ve amenajman projeleri ile yem hammaddelerinin üretiminin artırılmasına yönelik planlama yapılması Küçükbaş hayvan yetiştiriciliğinin ve küçükbaş hayvan eti tüketiminin teşvik edilmesi | | | | | | |

* Performans gösterge değerleri yıllık olarak verilmiştir.

** Performans gösterge değerleri kümülatif olarak verilmiştir.

***Performans gösterge değerleri her yıl aynı değeri korumaktadır.

| | | | | | | | |
|---|---|--|-------------|-------------|-------------|-------------|-------------|
| Amaç (A1) | Yeterli, Erişilebilir ve Sürdürülebilir Tarımsal Ürün Arzını Sağlamak | | | | | | |
| Hedef (H1.4) | Hayvansal üretimde verim ve kaliteyi artırmak | | | | | | |
| Amacın İlgili Olduğu Program/Alt Program Adı | Tarım/Hayvansal Ürünlerde Arz Güvenliği, Tarımsal Araştırma ve Geliştirme | | | | | | |
| Amacın İlişkili Olduğu Alt Program Hedefi | Hayvansal ürünlerin üretim miktarının ve değerinin artırılmasına ve hayvansal ürünlerde fiyat değişimlerinin kontrol altına alınmasına katkı sağlanacaktır. Güvenilir gıda ve kaliteli tarım ürünlerine erişilebilirliği gerçekleştirmeye, tarımsal ve ekolojik kaynakların sürdürülebilir kullanımını sağlamaya, yerli gen kaynaklarını korumaya ve yeni çeşit geliştirmeye, alternatif mücadele metotlarını geliştirmeye yönelik araştırma ve geliştirme faaliyetleri yürütülecektir. | | | | | | |
| Performans Göstergeleri | Hedefe Etkisi (%) | Plan Dönemi Başlangıç Değeri (2023) | 2024 | 2025 | 2026 | 2027 | 2028 |
| PG 1.4.1 Sığır varlığı içinde kültür ırkı oranı (yüzde) (HAYGEM)** | 20 | 49 | 51 | 51 | 52 | 54 | 56 |
| PG 1.4.2 Büyükbaş hayvan başına karkas ağırlığı (kg/baş) (HAYGEM)** | 20 | 290 | 293 | 296 | 300 | 303 | 306 |
| PG 1.4.3 Küçükbaş hayvan başına karkas ağırlığı (kg/baş) (HAYGEM)** | 20 | 22,2 | 22,4 | 22,4 | 22,6 | 22,6 | 22,8 |
| PG 1.4.4 Kovan başına bal verimi (kg/kovan) (HAYGEM)** | 10 | 13,16 | 13,18 | 13,43 | 13,68 | 13,94 | 14,08 |
| PG 1.4.5 Hayvan ıslahına yönelik yürütülen Ar-Ge proje sayısı (TAGEM)** | 15 | 10 | 11 | 12 | 13 | 13 | 13 |
| PG 1.4.6 Hayvancılıkta geliştirilen/tescil edilen hat/ırk sayısı (TAGEM)** | 15 | 77 | 77 | 78 | 79 | 80 | 81 |
| Sorumlu Birim | Hayvancılık Genel Müdürlüğü | | | | | | |
| İş birliği Yapılacak Birim(ler) | TAGEM, İl Müdürlükleri, Kuruluş Müdürlükleri | | | | | | |
| Riskler | <ul style="list-style-type: none"> Hayvansal üretimde verim ve kalite kayıpları Yetiştiricilerin hayvancılıktan vazgeçmesi Hayvan ıslahı çalışmalarının aksaması | | | | | | |
| Stratejiler | <ul style="list-style-type: none"> Islah çalışmalarıyla hayvan başına verim artırılabilecek, üreticilere nitelikli damızlık hayvan temini sağlanacak, geliştirilen hayvan aşıları ile hastalıklarla etkin mücadele sağlanacaktır. Enstitülerde ve halk elinde korunan yerli evcil hayvan genetik kaynaklarına ait ırk ve hayvan sayısı artırılabilecektir. Döl verimi artırılabilecek, suni tohumlama yaygınlaştırılacak ve genomik seleksiyon uygulamasına başlanacaktır. Arıcılıkta ıslah çalışmaları artırılabilecektir. Hayvansal üretimde iklim değişikliğinin etkileri dikkate alınarak yeni üretim alanları planlanacaktır. | | | | | | |
| Maliyet Tahmini | 20.309.022.000 TL | | | | | | |
| Tespitler | <ul style="list-style-type: none"> Islah çalışmalarının yetersizliği ve hastalık riskinin yüksek olması Uzun yıllara dayalı verim kayıplarının olmaması nedeniyle genetik varyasyon konusunda yeterli bilginin bulunmaması Hayvancılıkta nitelikli damızlık ihtiyacı, büyükbaş hayvancılıkta çiğ süt ve karkas veriminde yetersizlik Suni tohumlama uygulamasının benimsenmemesi | | | | | | |
| İhtiyaçlar | <ul style="list-style-type: none"> Hayvan sağlığı, ıslahı ve genomik seleksiyon çalışmalarının desteklenmesi Verim kayıpları ile genetik varyasyon konusunda verilerin tutulması Hastalıktan ari işletmelerin desteklenmesi Arı yetiştiriciliği ve ıslahının desteklenmesi | | | | | | |

* Performans gösterge değerleri yıllık olarak verilmiştir.

** Performans gösterge değerleri kümülatif olarak verilmiştir.

***Performans gösterge değerleri her yıl aynı değeri korumaktadır.

| | | | | | | | |
|---|--|--|-------------|-------------|-------------|-------------|-------------|
| Amaç (A1) | Yeterli, Erişilebilir ve Sürdürülebilir Tarımsal Ürün Arzını Sağlamak | | | | | | |
| Hedef (H1.5) | Balıkçılık ve su ürünleri kaynaklarını koruyarak, su ürünleri üretimini artırmak | | | | | | |
| Amacın İlgili Olduğu Program/Alt Program Adı | Tarım/Balıkçılık ve Su Ürünleri Kaynaklarının Korunması ve Sürdürülebilirliği, Tarımsal Araştırma ve Geliştirme | | | | | | |
| Amacın İlişkili Olduğu Alt Program Hedefi | Su ürünleri üretiminin ve bu ürünlerin ihracından elde edilen gelirin artırılması sağlanacak, üretime maddi destek sağlanması suretiyle üretim maliyetlerinin karşılanmasına katkı sağlanacak, balıkçılık ve su ürünleri kaynaklarının korunması ve sürdürülebilirliğinin sağlanmasına yönelik kontrol ve denetimler artırılacaktır. Güvenilir gıda ve kaliteli tarım ürünlerine erişilebilirliği gerçekleştirmeye, tarımsal ve ekolojik kaynakların sürdürülebilir kullanımını sağlamaya, yerli gen kaynaklarını korumaya ve yeni çeşit geliştirmeye, alternatif mücadele metodlarını geliştirmeye yönelik araştırma ve geliştirme faaliyetleri yürütülecektir. | | | | | | |
| Performans Göstergeleri | Hedefe Etkisi (%) | Plan Dönemi Başlangıç Değeri (2023) | 2024 | 2025 | 2026 | 2027 | 2028 |
| PG 1.5.1 Su ürünleri yetiştiriciliği üretim miktarı (bin ton) (BSGM)** | 20 | 550 | 1.125 | 1.750 | 2.400 | 3.100 | 3.850 |
| PG 1.5.2 Su kaynaklarına bırakılan balık sayısı (milyon adet) (BSGM)** | 20 | 65 | 135 | 210 | 290 | 375 | 465 |
| PG 1.5.3 Denizlerde/ iç sularda taşıma kapasitesi belirlenen yetiştiricilik alan sayısı (BSGM)** | 20 | 33 | 34 | 35 | 36 | 38 | 40 |
| PG 1.5.4 Su ürünleri avcılık kontrol ve denetim sayısı (bin adet) (BSGM)** | 20 | 150 | 305 | 465 | 630 | 800 | 975 |
| PG 1.5.5 Su ürünleri yetiştiricilik tesislerinde yapılan denetim sayısı (BSGM)** | 10 | 8.000 | 16.500 | 25.250 | 34.250 | 43.500 | 53.000 |
| PG 1.5.6 Tescilli yapılan su ürünleri tür sayısı (TAGEM)** | 10 | 37 | 39 | 40 | 42 | 44 | 45 |
| Sorumlu Birim | Balıkçılık ve Su Ürünleri Genel Müdürlüğü | | | | | | |
| İş birliği Yapılacak Birim(ler) | TAGEM, İl Müdürlükleri, Kuruluş Müdürlükleri | | | | | | |
| Riskler | <ul style="list-style-type: none"> Tüm dünyada olduğu gibi su ürünleri stoklarının korunması ve sürdürülebilir olarak işletilmesinin zorlaşması İklim değişikliği ve çevresel baskıların artması Sektörler ve kurumlar arası rekabet | | | | | | |
| Stratejiler | <ul style="list-style-type: none"> Su ürünleri avcılığı ve yetiştiriciliği ile ilgili denetim sayıları ve etkinliği artırılacaktır. Su ürünleri yetiştiricilik bölgeleri ve taşıma kapasiteleri belirlenecek, balıklandırma programı hazırlanacak ve uygulanacaktır. Doğal afet riski altında bulunan tesisler, bu risklere karşı dirençli hale getirilecektir. Küçük ölçekli balıkçılık işletmeleri, ekonomik sürdürülebilirliklerinin sağlanması ve çevreye olan olumsuz etkilerinin en aza indirilmesi amacıyla desteklenecektir. Ticari değeri olan ve ülkemiz sularında endemik özellik gösteren su ürünleri türlerinin tescil edilecek, korunacak ve üretimi sağlanacaktır. | | | | | | |
| Maliyet Tahmini | 33.075.652.000 TL | | | | | | |
| Tespitler | <ul style="list-style-type: none"> Taşıma kapasitesi belirlenen alan sayısının sınırlı olması Üretim tesislerindeki balıklandırmanın ihtiyacı karşılayamaması Akarsular üzerinde kurulmuş veya kurulacak olan baraj ve regülatör gibi su yapılarından dolayı meydana gelen habitat kayıpları ve popülasyonların azalması Balıkçılıkla uğraşan kişi ve işyerlerinin, konulacak yasak, sınırlama ve yükümlülükler yönünden getirilen düzenlemelere yeterince uymaması Denetimler için personel, araç ve ekipman ihtiyacının bulunması | | | | | | |
| İhtiyaçlar | <ul style="list-style-type: none"> Taşıma kapasitesi belirlenmesinde bilimsel çalışmaların ve alan sayısının artırılması Su ürünleri yetiştiriciliğinde balıklandırma faaliyetlerinin etkinliğinin artırılması, ürünlerinin yeni pazarlarda tanıtılarak ihracat kapasitesinin artırılması Üretim tesislerinde yeni geliştirilen teknolojilerin kullanılması ve kapasitelerinin artırılması Ülkesel düzeyde, su ürünleri genetik kaynaklarımızın korunması ve sürdürülebilirliğinin sağlanması için Ar-Ge çalışmaları yürütülmesi Kontrol ve denetimlerin etkinliğinin artırılması, personel araç ve ekipman ihtiyacının karşılanması | | | | | | |

* Performans gösterge değerleri yıllık olarak verilmiştir.

** Performans gösterge değerleri kümülatif olarak verilmiştir.

***Performans gösterge değerleri her yıl aynı değeri korumaktadır.

| | | | | | | | |
|---|---|--|-------------|-------------|-------------|-------------|-------------|
| Amaç (A2) | Üretimden Tüketime Kadar Gıda ve Yem Güvenilirliğini Sağlamak | | | | | | |
| Hedef (H2.1) | Gıda ve yem güvenilirliğine yönelik yürütülen resmi kontrol hizmetlerinin etkinliğini artırmak | | | | | | |
| Amacın İlgili Olduğu Program/Alt Program Adı | Tüketicinin Korunması, Ürün ve Hizmetlerin Güvenliği ve Standardizasyonu/Gıda Güvenilirliği | | | | | | |
| Amacın İlişkili Olduğu Alt Program Hedefi | Gıda ve yem resmi kontrol hizmetlerinin etkinliği artırılacak, gıda güvenilirliğine ilişkin doğru ve güncel bilgi sunulmasına yönelik tedbirler alınacak, gıda güvenilirliğine yönelik uygulamalar geliştirilecektir. | | | | | | |
| Performans Göstergeleri | Hedefe Etkisi (%) | Plan Dönemi Başlangıç Değeri (2023) | 2024 | 2025 | 2026 | 2027 | 2028 |
| PG 2.1.1 Gıda işletmelerinde yapılan resmi kontrol sayısı (bin adet) (GKGM)** | 20 | 1.200 | 2.450 | 3.750 | 5.100 | 6.500 | 7.950 |
| PG 2.1.2 Yem işletmelerinde yapılan hijyen denetimi sayısı (GKGM)** | 20 | 15.000 | 32.000 | 49.000 | 66.000 | 83.000 | 100.000 |
| PG 2.1.3 Biyogüvenlik mevzuatı kapsamında yemlerde yapılan yurtiçi denetim sayısı (GKGM)** | 20 | 1.150 | 2.350 | 3.600 | 4.900 | 6.250 | 7.650 |
| PG 2.1.4 Doğrudan tüketime arz edilen hayvan ve hayvansal birincil ürünlerde ilaç kalıntısının tespiti için gerçekleştirilen numune sayısının planlanan numune sayısına oranı (yüzde) (GKGM)** | 20 | 92 | 93 | 94 | 95 | 96 | 97 |
| PG 2.1.5 Süt ve sağım hijyeni konulu eğitimler sonucu verilen sertifika/belge sayısı (EYDB)** | 20 | 6.775 | 7.775 | 8.775 | 9.775 | 10.775 | 11.775 |
| Sorumlu Birim | Gıda ve Kontrol Genel Müdürlüğü | | | | | | |
| İş birliği Yapılacak Birim(ler) | EYDB, İl Müdürlükleri, Kuruluş Müdürlükleri | | | | | | |
| Riskler | <ul style="list-style-type: none"> Resmi kontrol hizmetlerinde yaşanan aksaklıklar Üretilen sütlerin kalitesinin düşmesi Resmi kontrol faaliyetlerinde ürün sektör denetim sıklığı analiz ihtiyaçları vb. konularda öncelik sıralamasındaki değişiklikler | | | | | | |
| Stratejiler | <ul style="list-style-type: none"> Resmi kontroller etkin ve yeterli olacak şekilde risk esasına dayalı olarak planlanacak ve uygulanacaktır. İhtiyaç duyulan analiz hizmetlerini sağlayacak bölgesel laboratuvarlar güçlendirilecektir. Risk esaslı yem işletmeleri yıllık hijyen ve GDO denetim planları hazırlanacak ve denetimler gerçekleştirilecektir. Kamu gıda kontrol laboratuvarlarınınca, analiz talepleri yakından izlenecek ve kamu-özel gıda kontrol laboratuvarlarının denetimleri takip edilecektir. Süt hijyenini etkileyen ahır ve ağıl şartları iyileştirilecek, sağımdan sofraya kadar olan süreçte soğuk zincir sağlanarak eğitimleri artırılabilecektir. | | | | | | |
| Maliyet Tahmini | 34.859.823.000 TL | | | | | | |
| Tespitler | <ul style="list-style-type: none"> Kamu gıda kontrol laboratuvarlarında analiz yelpazesinin artırılması gerekliliği Tarımsal üretimde kullanılan kimyasallara ait kalıntıların mevzuatta belirlenen limitten fazla olabilmesi Gıda kontrol laboratuvarlarında yapılan analizlerin akreditasyonunun istenilen seviyede olmaması Bazı üreticilerin geleneksel sağım koşullarını devam ettirmede ısrarcı olması | | | | | | |
| İhtiyaçlar | <ul style="list-style-type: none"> Laboratuvarların kapasitesinin geliştirilmesi, denetçilerin eğitimi İnsan sağlığına zararlı kimyasallara ait kalıntıların belirlenen standartlarda olması için resmi kontrollerin etkinliğinin artırılması Gıda kontrol laboratuvarlarında yapılan analizlerin akreditasyonunun artırılması Sütte sağımdan sofraya kadar olan süreçte soğuk zincirin sağlanması ve sağım hijyeni konusunda eğitimlerin artırılması Resmi kontrol hizmetleri, laboratuvar analiz hizmetleri ve laboratuvar denetim hizmetleri için yeterli bütçenin ayrılması | | | | | | |

* Performans gösterge değerleri yıllık olarak verilmiştir.

** Performans gösterge değerleri kümülatif olarak verilmiştir.

***Performans gösterge değerleri her yıl aynı değeri korumaktadır.

| | | | | | | | |
|--|--|--|-------------|-------------|-------------|-------------|-------------|
| Amaç (A2) | Üretimden Tüketime Kadar Gıda ve Yem Güvenilirliğini Sağlamak | | | | | | |
| Hedef (H2.2) | Gıda güvenilirliğine yönelik uygulamaları geliştirmek, gıda kayıp ve israfının azaltılmasını sağlamak | | | | | | |
| Amacın İlgili Olduğu Program/Alt Program Adı | Tüketicinin Korunması, Ürün ve Hizmetlerin Güvenliği ve Standardizasyonu/Gıda Güvenilirliği Tarım/Tarımsal Araştırma ve Geliştirme | | | | | | |
| Amacın İlişkili Olduğu Alt Program Hedefi | Gıda ve yem resmi kontrol hizmetlerinin etkinliği artırılacak, gıda güvenilirliğine ilişkin doğru ve güncel bilgi sunulmasına yönelik tedbirler alınacak, gıda güvenilirliğine yönelik uygulamalar geliştirilecektir. Güvenilir gıda ve kaliteli tarım ürünlerine erişilebilirliği gerçekleştirmeye, tarımsal ve ekolojik kaynakların sürdürülebilir kullanımını sağlamaya, yerli gen kaynaklarını korumaya ve yeni çeşit geliştirmeye, alternatif mücadele metotlarını geliştirmeye yönelik araştırma ve geliştirme faaliyetleri yürütülecektir. | | | | | | |
| Performans Göstergeleri | Hedefe Etkisi (%) | Plan Dönemi Başlangıç Değeri (2023) | 2024 | 2025 | 2026 | 2027 | 2028 |
| PG 2.2.1 Risk değerlendirme sonrası oluşturulan bilimsel görüş sayısı (GKGM)** | 20 | 105 | 115 | 125 | 135 | 145 | 155 |
| PG 2.2.2 Gıda güvenilirliği konusunda her yıl eğitilen kişi sayısı (GKGM)** | 20 | 80.400 | 180.400 | 290.400 | 410.400 | 540.400 | 680.400 |
| PG 2.2.3 Validasyonu/verifikasyonu tamamlanarak uygulanabilir hale getirilen metot sayısı (GKGM)** | 20 | 873 | 973 | 1.073 | 1.173 | 1.273 | 1.373 |
| PG 2.2.4 Tarım-gıda sanayi atık artıklarının azaltılmasına ve ekonomiye kazandırılmasına yönelik sonuçlandırılan proje sayısı (TAGEM)** | 20 | 5 | 12 | 15 | 18 | 21 | 24 |
| PG 2.2.5 Gıda kaybı ve israfına karşı farkındalığı artırmak için düzenlenen etkinlik sayısı (ABDGM)** | 20 | 5 | 10 | 15 | 20 | 25 | 30 |
| Sorumlu Birim | Gıda ve Kontrol Genel Müdürlüğü | | | | | | |
| İş birliği Yapılacak Birim(ler) | TAGEM, ABDGM, İl Müdürlükleri, Kuruluş Müdürlükleri | | | | | | |
| Riskler | <ul style="list-style-type: none"> Risk değerlendirme faaliyetlerini yürüten bilimsel komisyonların çalışmalarının aksaması Gıda güvenilirliğine yönelik görsel, işitsel bilgi kirliliği Gıda kaybı ve israfı | | | | | | |
| Stratejiler | <ul style="list-style-type: none"> Bağımsız, tarafsız, şeffaf ve bilimsel esaslara dayalı risk değerlendirmesi yapılacaktır. Gıda güvenilirliği konusunda başta okullar olmak üzere eğitimler gerçekleştirilerek farkındalık artırılacak ve gıda güvenliğinin sağlanması sürecinde, tüketicilerin şeffaf bir şekilde yer alması sağlanacaktır. Laboratuvar analizlerine güncel ihtiyaçlara cevap verecek yeni analiz metotları eklenecek ve resmi kontrol konularında personele yönelik eğitimler düzenlenecektir. İthalata bağımlı laboratuvar malzemelerinin yerli imkânlarla üretilmesi konusunda paydaş kurumlarla iş birliği geliştirilecektir. Gıda kayıp ve israflarının önlenmesine yönelik yasal düzenleme yapılacaktır. | | | | | | |
| Maliyet Tahmini | 2.652.295.000 TL | | | | | | |
| Tespitler | <ul style="list-style-type: none"> Gıda güvenilirliğine yönelik yetersiz bilinç düzeyi, yazılı, işitsel-görsel medyada oluşan bilgi kirliliği Resmi kontrollerin etkinliğinin artırılmasına yönelik eğitimlerin sürekliliğinin sağlanması Analizlerin mevzuata uyumlu hale getirilmesi ve laboratuvarların analiz kapsamalarının bölgesel ve ülkesel ihtiyaçlara göre geliştirilmesi | | | | | | |
| İhtiyaçlar | <ul style="list-style-type: none"> Gıda güvenilirliği konusunda farkındalığın artırılması Gıda resmi kontrollerinde yeni görev alacak denetçiler ile halen görevli olanların güncel mevzuat ve uygulamalar hususunda eğitilmesi Laboratuvarların alt yapılarının güçlendirilmesi | | | | | | |

* Performans gösterge değerleri yıllık olarak verilmiştir.

** Performans gösterge değerleri kümülatif olarak verilmiştir.

***Performans gösterge değerleri her yıl aynı değeri korumaktadır.

| | | | | | | | |
|---|---|--|-------------|-------------|-------------|-------------|-------------|
| Amaç (A2) | Üretimden Tüketime Kadar Gıda ve Yem Güvenilirliğini Sağlamak | | | | | | |
| Hedef (H2.3) | Bitki sağlığı hizmetlerini geliştirmek | | | | | | |
| Amacın İlgili Olduğu Program/Alt Program Adı | Tüketicinin Korunması, Ürün ve Hizmetlerin Güvenliği ve Standardizasyonu/Bitki Sağlığı, Hayvan Sağlığı ve Refahı Tarım/Tarımsal Araştırma ve Geliştirme | | | | | | |
| Amacın İlişkili Olduğu Alt Program Hedefi | Bitkisel üretimde çevreye duyarlı bitki sağlığı tedbirleri alınacak, hayvan hastalık ve zararlıları ile ilgili mücadele hizmetleri geliştirilecek, veteriner sağlık ürünlerinin kalite ve etkinlikleri artırılacak, hayvan refahını korumaya yönelik tedbirler alınacaktır. Güvenilir gıda ve kaliteli tarım ürünlerine erişilebilirliği gerçekleştirmeye, tarımsal ve ekolojik kaynakların sürdürülebilir kullanımını sağlamaya, yerli gen kaynaklarını korumaya ve yeni çeşit geliştirmeye, alternatif mücadele metodlarını geliştirmeye yönelik araştırma ve geliştirme faaliyetleri yürütülecektir. | | | | | | |
| Performans Göstergeleri | Hedefe Etkisi (%) | Plan Dönemi Başlangıç Değeri (2023) | 2024 | 2025 | 2026 | 2027 | 2028 |
| PG 2.3.1 Denetlenen bitki koruma ürünleri sayısının piyasada bulunan bitki koruma ürünleri sayısına oranı (yüzde) (GKGM)** | 25 | 20 | 20 | 40 | 60 | 80 | 100 |
| PG 2.3.2 Entegre zararlı yönetimi (IPM) uygulama alanı (milyon ha) (GKGM)** | 25 | 0,42 | 0,86 | 1,32 | 1,80 | 2,30 | 2,80 |
| PG 2.3.3 Hasat öncesi pestisit denetim sayısı (GKGM)** | 25 | 17.300 | 35.300 | 53.800 | 72.800 | 92.300 | 112.000 |
| PG 2.3.4 Biyolojik ve biyoteknik mücadele yöntemleri konusunda sonuçlanan proje sayısı (TAGEM)** | 25 | 3 | 6 | 9 | 12 | 15 | 18 |
| Sorumlu Birim | Gıda ve Kontrol Genel Müdürlüğü | | | | | | |
| İş birliği Yapılacak Birim(ler) | TAGEM, İl Müdürlükleri, Kuruluş Müdürlükleri | | | | | | |
| Riskler | <ul style="list-style-type: none"> • Fitotoksisite, kalıntı problemlerinin yaşanması • Bitki koruma ürünlerinin biyolojik etkinliklerinin azalması • İstilacı tür sayısında artış • Biyolojik ve biyoteknik mücadele yöntemlerinde dışa bağımlılık | | | | | | |
| Stratejiler | <ul style="list-style-type: none"> • Bitki koruma ürünlerinin onayına esas özellikleri ile piyasada bulunmaları sağlanacaktır. • Bitki koruma ürünleri ulusal ve uluslararası standartlara uygun olarak ruhsatlandırılacak ve kontrolleri sağlanacak, denetim sisteminin etkinliği artırılacaktır. • Alternatif mücadele yöntemlerinin teşvikinde maliyet oranı dikkate alınacaktır. • Denetim programlarında yıl içinde oluşabilecek aksaklıklar için acil eylem planları, ilave denetim programları vb. ek tedbirler alınacaktır. • Bitki koruma ürünlerinin üretim ve ithalatından başlamak üzere kullanımına kadar geçen sürecinin takip edilmesi sağlanacaktır. | | | | | | |
| Maliyet Tahmini | 27.452.733.000 TL | | | | | | |
| Tespitler | <ul style="list-style-type: none"> • Bitki koruma ürünleri kontrol analiz laboratuvarlarının teknik ve idari eksiklikleri • AB uyum sürecinde ve Yeşil Mutabakat kapsamında pestisit kullanımının azaltılmasına yönelik hedef ve taahhütlere uyumun sağlanması • Hatalı pestisit kullanımının bazı üreticiler tarafından devam ettirilmesi • Bitkisel üretimde zararlı organizmalara karşı %95 oranında kimyasal mücadele yapılması | | | | | | |
| İhtiyaçlar | <ul style="list-style-type: none"> • Kontrol analizi için laboratuvar altyapısının (analiz cihazları ve ekipmanları, personel) güçlendirilmesi • AB uyum süreci ve Yeşil Mutabakat Eylem Planı kapsamında verilen taahhütlere yönelik faaliyetlerin planlanması ve yürütülmesi • Hatalı pestisit kullanımının önlenmesi açısından üreticilerin eğitilmesi ve denetimlerinin etkinliğinin artırılması • Alternatif mücadele yöntemlerinin maliyet oranı dikkate alınarak desteklenmesi ve demonstrasyon çalışmaları ile uygulamaların yaygınlaştırılması | | | | | | |

* Performans gösterge değerleri yıllık olarak verilmiştir.

** Performans gösterge değerleri kümülatif olarak verilmiştir.

***Performans gösterge değerleri her yıl aynı değeri korumaktadır.

| | | | | | | | |
|---|---|--|-------------|-------------|-------------|-------------|-------------|
| Amaç (A2) | Üretimden Tüketime Kadar Gıda ve Yem Güvenilirliğini Sağlamak | | | | | | |
| Hedef (H2.4) | Hayvan sağlığı hizmetlerini geliştirmek ve hayvan refahını korumak | | | | | | |
| Amacın İlgili Olduğu Program/Alt Program Adı | Tüketicinin korunması, Ürün ve Hizmetlerin Güvenliği ve Standardizasyonu/Bitki Sağlığı, Hayvan Sağlığı ve Refahı Tarım/Tarımsal Araştırma ve Geliştirme | | | | | | |
| Amacın İlişkili Olduğu Alt Program Hedefi | Bitkisel üretimde çevreye duyarlı bitki sağlığı tedbirleri alınacak, hayvan hastalık ve zararlıları ile ilgili mücadele hizmetleri geliştirilecek, veteriner sağlık ürünlerinin kalite ve etkinlikleri artırılacak, hayvan refahını korumaya yönelik tedbirler alınacaktır. Güvenilir gıda ve kaliteli tarım ürünlerine erişilebilirliği gerçekleştirmeye, tarımsal ve ekolojik kaynakların sürdürülebilir kullanımını sağlamaya, yerli gen kaynaklarını korumaya ve yeni çeşit geliştirmeye, alternatif mücadele metodlarını geliştirmeye yönelik araştırma ve geliştirme faaliyetleri yürütülecektir. | | | | | | |
| Performans Göstergeleri | Hedefe Etkisi (%) | Plan Dönemi Başlangıç Değeri (2023) | 2024 | 2025 | 2026 | 2027 | 2028 |
| PG 2.4.1 Denetlenen veteriner tıbbi ürün üretim yerlerinin sayısı (GKGM)** | 20 | 30 | 52 | 89 | 114 | 139 | 174 |
| PG 2.4.2 Akılcı ilaç kullanımı ve veteriner tıbbi ürün takip sistemleri eğitimine katılan veteriner hekimlerin toplam veteriner hekimlere oranı (yüzde) (GKGM)** | 20 | 10 | 15 | 20 | 25 | 30 | 35 |
| PG 2.4.3 Denetlenen veteriner sağlık ürünleri sayısının piyasada bulunan veteriner sağlık ürünleri sayısına oranı (yüzde) (GKGM)** | 20 | 5 | 10 | 15 | 20 | 25 | 30 |
| PG 2.4.4 Veteriner Tıbbi Ürün Kontrol Merkezinin (VETKOM) tamamlanma oranı (yüzde) (GKGM)** | 20 | 3 | 15 | 43 | 80 | 93 | 100 |
| PG 2.4.5 Hayvan sağlığı alanında sonuçlandırılan proje sayısı (TAGEM)** | 20 | 13 | 23 | 33 | 43 | 53 | 63 |
| Sorumlu Birim | Gıda ve Kontrol Genel Müdürlüğü | | | | | | |
| İş birliği Yapılacak Birim(ler) | TAGEM, İl Müdürlükleri, Kuruluş Müdürlükleri | | | | | | |
| Riskler | <ul style="list-style-type: none"> Hayvansal gıdalarda kalıntı olması Hayvan hastalıklarının yayılması ve hastalıktan arılığın kaybedilmesi Hayvan refahının sağlanmasında yaşanan aksaklıklar | | | | | | |
| Stratejiler | <ul style="list-style-type: none"> Hayvan sağlığı ve refahına yönelik sistemler ve standartlar oluşturulacaktır. Veteriner sağlık ürünlerine, üretim yerlerine, nakil, depolanma ve kullanımına yönelik kontrol ve denetim faaliyetlerinin etkinliği artırılacaktır. Ülkemizde yeni geliştirilecek ve piyasaya arz edilen veteriner tıbbi ürünlerin tüm test ve analizlerini yapacak, uluslararası akreditasyona (OIE, EDQM vs) sahip bir merkez (VETKOM) kurulacaktır. İklim ve çevre koşullarında yaşanan değişikliklere karşı hazırlıklı olmak amacıyla epidemiyolojik çalışmalar yapılacak ve yeni teknolojilerden faydalanılacaktır. İşletme Odaklı Koruyucu Veteriner Hekimlik Sistemiyle insan ve hayvan sağlığına yönelik tek sağlık politikası kapsamında farkındalığın artırılması amacıyla eğitimler düzenlenecektir. | | | | | | |
| Maliyet Tahmini | 39.773.751.000 TL | | | | | | |
| Tespitler | <ul style="list-style-type: none"> Hayvan sağlığı ve refahı konusunda yetiştiricilerde yeterli farkındalık oluşturulamaması Bilinçli ilaç kullanımı ile ilgili farkındalığın ve e-reçete kullanım oranının düşük olması Veteriner tıbbi ürünlerin pazarlama izin dosyasına uygun olarak üretilmemesi Hayvan sağlığı araştırmaları ve veteriner tıbbi ürün geliştirme ve kontrolü konularında ihtisaslaşmış kurumların bulunmaması, altyapı, donanım ve personel eksiklikleri | | | | | | |
| İhtiyaçlar | <ul style="list-style-type: none"> Hayvancılık desteklemelerinin hayvan hastalık ve zararlıları ile mücadele temelinde oluşturulması Hayvan sağlığı ve refahı konusunda yetiştiricilerde farkındalık oluşturulması Eğitimler yoluyla uygunsuz ilaç kullanımlarının engellenmesi ve azaltılması, e-reçete düzenleme oranlarının artırılması Piyasada bulunan ürünlerin etiket ve içerik yönüyle kontrollerinin etkinliklerinin artırılması Veteriner tıbbi ürünlerin geliştirilmesi konusunda ihtisaslaşmış kurumlar oluşturulması | | | | | | |

* Performans gösterge değerleri yıllık olarak verilmiştir.

** Performans gösterge değerleri kümülatif olarak verilmiştir.

***Performans gösterge değerleri her yıl aynı değeri korumaktadır.

| | | | | | | | |
|---|--|--|-------------|-------------|-------------|-------------|-------------|
| Amaç (A3) | Kırsal Alanlarda Yaşam Kalitesini, Refah Seviyesini ve Ekonomik Çeşitliliği Geliştirmek | | | | | | |
| Hedef (H3.1) | Kırsalda gelir ve istihdam olanaklarını artırmak, kırsal ekonomiyi çeşitlendirmek | | | | | | |
| Amacın İlgili Olduğu Program/Alt Program Adı | Kırsal Kalkınma/Kırsalda Tarımsal Faaliyetlerin Desteklenmesi | | | | | | |
| Amacın İlişkili Olduğu Alt Program Hedefi | Kırsalda refah ve gelişmişlik düzeyinin artırılması çalışmaları yürütülecektir. | | | | | | |
| Performans Göstergeleri | Hedefe Etkisi (%) | Plan Dönemi Başlangıç Değeri (2023) | 2024 | 2025 | 2026 | 2027 | 2028 |
| PG 3.1.1 Tüzel kişilik kazanan OTB sayısı (TRGM)** | 20 | 39 | 45 | 56 | 69 | 83 | 100 |
| PG 3.1.2 KKYDP kapsamında desteklenecek tarımsal işletme sayısı (TRGM)** | 20 | 10.700 | 12.700 | 13.500 | 14.300 | 14.900 | 15.700 |
| PG 3.1.3 KKYDP kapsamında sağlanan istihdam sayısı (TRGM)** | 20 | 120.000 | 125.000 | 130.000 | 135.000 | 140.000 | 145.000 |
| PG 3.1.4 Ekonomik ve sosyal alt yapı faaliyetlerinden faydalanan işletme sayısı (TRGM)** | 20 | 65.303 | 75.303 | 80.303 | 83.303 | 85.303 | 85.303 |
| PG 3.1.5 Eş finansman verilen işletme sayısı (TRGM)** | 20 | 6.504 | 7.988 | 8.838 | 9.338 | 9.638 | 9.638 |
| Sorumlu Birim | Tarım Reformu Genel Müdürlüğü | | | | | | |
| İş birliği Yapılacak Birim(ler) | İl Müdürlükleri | | | | | | |
| Riskler | <ul style="list-style-type: none"> Proje yararlanıcılarının yatırımlarını tamamlayamaları Kırsaldan kente göç Eş finansman (Hibe) desteklerine talebin yetersiz olması | | | | | | |
| Stratejiler | <ul style="list-style-type: none"> Ulusal Kırsal Kalkınma Stratejisi hazırlanarak uygulanacaktır. Tarım ve kırsal kalkınma alanında farklı kurum ve kuruluşların çatısı altında devam eden proje ve desteklerin tek elden yönetilmesi için Ulusal Kırsal Ağ ülke geneline yaygınlaştırılacaktır. Küçük ve orta ölçekli işletmeler desteklenecek, örtü altı yetiştiriciliğinin geliştirilmesi amacıyla mevcut seralar modernize edilecektir. Tarım sanayi entegrasyonunun geliştirilmesine katkı sağlanması için kümelenme faaliyetleri ve OTB'ler desteklenerek sayıları artırılacaktır. Tarlardan-sofraya tedarik zincirini kısaltmak, lojistik maliyetlerini düşürmek, ürün tazeliğini muhafaza etmek amaçlarıyla Kent Tarımı uygulamaları yaygınlaştırılacaktır. | | | | | | |
| Maliyet Tahmini | 51.057.032.000 TL | | | | | | |
| Tespitler | <ul style="list-style-type: none"> Kırsal alanlarda yaşayan hedef kitlenin çok kırılgan ve göçe yatkın olması İşletme ölçeklerinin küçük ve orta ölçekli olması Alternatif gelir kaynaklarının yetersizliği OTB'lerin kuruluşu ile ilgili kurum ve kuruluşlarla koordine eksikliği Tarım sanayi entegrasyonunun yeterli olmaması | | | | | | |
| İhtiyaçlar | <ul style="list-style-type: none"> Kırsal alanlarda yaşayan hedef kitlenin ihtiyaçlarının doğru tespit ve önceliklendirilmesi sağlanarak taşra teşkilatları ile koordineli çalışma yapılması, Küçük ve orta ölçekli işletmelerin desteklenmesi Özellikle dezavantajlı gruplara yönelik alternatif gelir kaynakları oluşturacak projelerin hayata geçirilmesi, OTB'lerle ilgili görüş bildiren kurum ve kuruluşlarla koordineli çalışmalar yapılması OTB'lerle tarım sanayi entegrasyonunun geliştirilmesi ve güçlendirilmesine katkı sağlanması | | | | | | |

TDİOSB (Tarıma Dayalı İhtisas Organize Sanayi Bölgeleri) OTB (Organize Tarım Bölgeleri) olarak ifade edilmektedir.

* Performans gösterge değerleri yıllık olarak verilmiştir.

** Performans gösterge değerleri kümülatif olarak verilmiştir.

***Performans gösterge değerleri her yıl aynı değeri korumaktadır.

| | | | | | | | |
|---|--|--|-------------|-------------|-------------|-------------|-------------|
| Amaç (A3) | Kırsal Alanlarda Yaşam Kalitesini, Refah Seviyesini ve Ekonomik Çeşitliliği Geliştirmek | | | | | | |
| Hedef (H3.2) | Kırsalda aile işletmelerine, kadınlara ve gençlere yönelik üretim, yatırım ve istihdam olanaklarını artırmak | | | | | | |
| Amacın İlgili Olduğu Program/Alt Program Adı | Kırsal Kalkınma/Kırsalda Tarımsal Faaliyetlerin Desteklenmesi | | | | | | |
| Amacın İlişkili Olduğu Alt Program Hedefi | Kırsalda refah ve gelişmişlik düzeyinin artırılması çalışmaları yürütülecektir. | | | | | | |
| Performans Göstergeleri | Hedefe Etkisi (%) | Plan Dönemi Başlangıç Değeri (2023) | 2024 | 2025 | 2026 | 2027 | 2028 |
| PG 3.2.1 Aile işletmelerine yönelik uygulanan proje sayısı (TRGM)** | 30 | 2.200 | 2.300 | 2.400 | 2.500 | 2.600 | 2.700 |
| PG 3.2.2 Kırsal alanda yaşayan kadın ve gençlere yönelik uygulanan proje sayısı (TRGM)** | 30 | 3.000 | 3.200 | 3.400 | 3.600 | 3.800 | 4.000 |
| PG 3.2.3 Tarımsal ve ev ekonomisi konularında eğitim verilen kadın sayısı (EYDB)** | 15 | 1.832.643 | 2.162.643 | 2.492.643 | 2.822.643 | 3.152.643 | 3.482.643 |
| PG 3.2.4 El sanatları eğitim merkezlerinden belge alan kursiyer sayısı (EYDB)** | 10 | 2.300 | 2.430 | 2.560 | 2.690 | 2.820 | 2.950 |
| PG 3.2.5 Kadın çiftçilere yönelik tarımsal yayım proje sayısı (EYDB)** | 15 | 235 | 270 | 305 | 340 | 375 | 410 |
| Sorumlu Birim | Tarım Reformu Genel Müdürlüğü | | | | | | |
| İş birliği Yapılacak Birim(ler) | EYDB, İl Müdürlükleri, Kuruluş Müdürlükleri | | | | | | |
| Riskler | <ul style="list-style-type: none"> Girişimcilik konusunda kadın ve gençlerin talebinin yetersiz olması Kadınlara ve gençlere yönelik düzenlenen proje ve eğitimlerin aksaması | | | | | | |
| Stratejiler | <ul style="list-style-type: none"> Eğitimler ve uygulanan projeler ile sosyo-ekonomik yönden güçlenmiş girişimci kadın ve genç sayısı artırılabilecektir. Kırsal ekonomiyi çeşitlendirmek amacıyla hibe desteği verilecektir. Kırsal alanlarda geleneksel ürünler ve el sanatları üretimi artırılabilecektir. Kırsalda yaşam kalitesini artırmaya, kırsalı korunan, yaşanan ve üreten alanlar haline getirmeye yönelik çevresel destek ve teşvikler artırılabilecektir. El sanatları eğitimleri ile alternatif gelir kaynakları oluşturulacaktır. | | | | | | |
| Maliyet Tahmini | 36.487.289.000 TL | | | | | | |
| Tespitler | <ul style="list-style-type: none"> Kırsal alanda yaşayan hedef kitlenin çok kırılgan ve göçe yatkın olması Alternatif gelir kaynaklarının yetersizliği İşletme ölçeklerinin küçük ve orta ölçekli olması | | | | | | |
| İhtiyaçlar | <ul style="list-style-type: none"> Kadın ve genç çiftçilerin kırsalda tutunmalarına yönelik altyapı ve çevresel projelerin hayata geçirilmesi Kırsal alanlarda yaşayan hedef kitlenin ihtiyaçlarının doğru tespit edilerek alternatif gelir kaynaklarının oluşturulması Küçük ve orta ölçekli işletmeler ile aile işletmelerinin desteklenmesi | | | | | | |

* Performans gösterge değerleri yıllık olarak verilmiştir.

** Performans gösterge değerleri kümülatif olarak verilmiştir.

***Performans gösterge değerleri her yıl aynı değeri korumaktadır.

| | | | | | | | |
|---|--|--|-------------|-------------|-------------|-------------|-------------|
| Amaç (A3) | Kırsal Alanlarda Yaşam Kalitesini, Refah Seviyesini ve Ekonomik Çeşitliliği Geliştirmek | | | | | | |
| Hedef (H3.3) | Tarımsal örgütlerin kurumsal kapasitelerini ve etkinliklerini artırmak, tarımsal pazarlamada stratejiler geliştirmek | | | | | | |
| Amacın İlgili Olduğu Program/Alt Program Adı | Kırsal Kalkınma/Kırsalda Tarımsal Faaliyetlerin Desteklenmesi | | | | | | |
| Amacın İlişkili Olduğu Alt Program Hedefi | Kırsalda refah ve gelişmişlik düzeyinin artırılması çalışmaları yürütülecektir. | | | | | | |
| Performans Göstergeleri | Hedefe Etkisi (%) | Plan Dönemi Başlangıç Değeri (2023) | 2024 | 2025 | 2026 | 2027 | 2028 |
| PG 3.3.1 Birinci derece tarımsal örgüt belgesi alan üretici örgütü sayısı (TRGM)** | 20 | 0 | 75 | 175 | 275 | 375 | 475 |
| PG 3.3.2 Denetimi yapılan üretici örgütü sayısı (TRGM)** | 20 | 170 | 420 | 680 | 950 | 1.230 | 1.520 |
| PG 3.3.3 Coğrafi işaretli tarım ve gıda ürünü tescilli olan üretici örgütlerinde yapılan farkındalık çalışması sayısı (TRGM)** | 20 | 0 | 5 | 10 | 15 | 20 | 25 |
| PG 3.3.4 Coğrafi işaret tescilli tarım ve gıda ürünlerinin farkındalık ve bilinirliğine yönelik düzenlenen sektör bazlı etkinlik sayısı (TRGM)** | 20 | 1 | 3 | 5 | 7 | 9 | 11 |
| PG 3.3.5 Tarımsal ürünlerde pazarlama stratejileri belirlemek amacıyla hazırlanan hedef ürün hedef ülke analiz rapor sayısı (TRGM)** | 20 | 1 | 2 | 3 | 4 | 5 | 6 |
| Sorumlu Birim | Tarım Reformu Genel Müdürlüğü | | | | | | |
| İş birliği Yapılacak Birim(ler) | İl Müdürlükleri | | | | | | |
| Riskler | <ul style="list-style-type: none"> • Üretici örgütlerinin ortaklarına ait ürünlerin değerinde pazarlanamaması • Üretici örgütleri denetimlerinin aksaması | | | | | | |
| Stratejiler | <ul style="list-style-type: none"> • Tarımsal amaçlı üretici örgütlerinin beşeri ve kurumsal yapıları güçlendirilecek, üretimden pazarlamaya kadar tüm süreçlerde etkinlikleri ve rolleri artırılacaktır. • Tarımsal örgütlerin idari, mali ve hukuki yönden denetimleri gerçekleştirilerek kurumsal kapasiteleri artırılacaktır. • Markalaşma potansiyeli bulunan ürünleri üreten üreticilerin örgütlü hale gelmesi sağlanacaktır. • Üretici örgütleri pazarlama, tanıtım ve coğrafi işaret alanlarında güçlendirilecektir. | | | | | | |
| Maliyet Tahmini | 45.795.000 TL | | | | | | |
| Tespitler | <ul style="list-style-type: none"> • Üretici örgütlerinin kurumsal altyapılarının ve personel sayılarının yetersiz olması, yöneticilerin personelin mevzuat ve muhasebe yetkinliklerinin yetersiz olması, • Coğrafi işaret tescilli tarım ve gıda ürünleri konusunda farkındalığın ve sektörel iş birliğinin yetersiz olması • Tarımsal amaçlı kooperatiflerin pazarlama ve katma değer elde etme konusundaki yetersizliği • Denetimler için bütçede yeterli ödenek bulunmaması, tebligat yapılmasına rağmen defter, evrak ve belgelerin teslim edilmemesi, nicelik ve nitelik açısından yeterli personel bulunmaması • Üreticilerin dış pazara yönelik bilgi ve ihracat taleplerinin bulunması | | | | | | |
| İhtiyaçlar | <ul style="list-style-type: none"> • Tarımsal örgütlere yönelik derecelendirme sisteminin devreye alınması ve organizasyon yapısının güçlendirmesine yönelik mevzuat çalışmasının yapılması • Coğrafi işaret tescilli tarım ve gıda ürünleri konusunda farkındalığın ve sektörel iş birliğinin artırılmasına yönelik etkinlikler düzenlenmesi • Üreticilerin ve tarımsal kooperatiflerin pazarlama ve katma değer oluşturma konusunda güçlendirilmesi • Denetimlerin gerçekleştirilebilmesi için bütçe, personel ve araç gerecin sağlanması • Dış pazara yönelik bilgi ihtiyacının karşılanması | | | | | | |

* Performans gösterge değerleri yıllık olarak verilmiştir.

** Performans gösterge değerleri kümülatif olarak verilmiştir.

***Performans gösterge değerleri her yıl aynı değeri korumaktadır.

| | | | | | | | |
|---|--|--|-------------|-------------|-------------|-------------|-------------|
| Amaç (A3) | Kırsal Alanlarda Yaşam Kalitesini, Refah Seviyesini ve Ekonomik Çeşitliliği Geliştirmek | | | | | | |
| Hedef (H3.4) | Tarımsal üretime yönelik eğitim stratejileri ve danışmanlık sistemini geliştirmek | | | | | | |
| Amacın İlgili Olduğu Program/Alt Program Adı | Kırsal Kalkınma/Kırsalda Tarımsal Faaliyetlerin Desteklenmesi | | | | | | |
| Amacın İlişkili Olduğu Alt Program Hedefi | Kırsalda refah ve gelişmişlik düzeyinin artırılması çalışmaları yürütülecektir. | | | | | | |
| Performans Göstergeleri | Hedefe Etkisi (%) | Plan Dönemi Başlangıç Değeri (2023) | 2024 | 2025 | 2026 | 2027 | 2028 |
| PG 3.4.1 Eğitimlere katılan tarım danışmanları sayısı (EYDB)** | 20 | 1.480 | 1.980 | 2.480 | 2.980 | 3.480 | 3.980 |
| PG 3.4.2 Tarımsal danışmanlık hizmeti alan işletme sayısı (EYDB)** | 20 | 314.632 | 344.632 | 374.632 | 404.632 | 434.632 | 464.632 |
| PG 3.4.3 Tarımsal içerikli görüntülü yayın sayısı (EYDB)** | 20 | 1.275 | 1.505 | 1.740 | 1.980 | 2.225 | 2.475 |
| PG 3.4.4 Lider Çocuk Tarım Kampı programına katılım sağlayan çocuk sayısı (EYDB)** | 20 | 2.580 | 4.780 | 6.980 | 9.180 | 11.380 | 13.580 |
| PG 3.4.5 Dijital kütüphane ortamına aktarılan ve erişime sunulan tarımsal içerikli yayın sayısı (EYDB)** | 20 | 1.000 | 2.200 | 3.400 | 4.600 | 5.800 | 7.000 |
| Sorumlu Birim | Eğitim ve Yayın Dairesi Başkanlığı | | | | | | |
| İş birliği Yapılacak Birim(ler) | İl Müdürlükleri, Kuruluş Müdürlükleri | | | | | | |
| Riskler | <ul style="list-style-type: none"> • Üreticilere yönelik planlanan eğitim programlarında aksamaların yaşanması • Tarımsal danışmanlık sisteminin yaygınlaştırılmaması • Bilgi kaynaklarına erişimde yaşanan kısıtlar | | | | | | |
| Stratejiler | <ul style="list-style-type: none"> • Tarımsal yayım ve danışmanlık hizmetlerine ait veri paylaşım sistemi kurulacak ve tarımsal yayım ve danışmanlık sistemi yaygınlaştırılacaktır. • Kamu, özel sektör ve sivil toplum temsilcileriyle iş birliği artırılacak, iletişim ve tanıtım faaliyetlerine ağırlık verilecektir. • Çocuklara doğa bilinci ve çevre farkındalığı kazandırılacak ve tarladan sofraya gıda üretimi ve gıda güvenirliliği hakkında etkinlik, gezi ve gözlemlerle bilgi verilecektir. • Üretilen görüntülü ve basılı yayınlar doğru yayın materyali ile hedef kitleye ulaştırılacaktır. • Dijital kütüphane ortamında bulunan tarımsal yayın içerikleri zenginleştirilerek yeterli, güncel, sürdürülebilir ve yenilenebilir bir hizmet sunumu sağlanacaktır. | | | | | | |
| Maliyet Tahmini | 30.581.650.000 TL | | | | | | |
| Tespitler | <ul style="list-style-type: none"> • Tarımsal yayım ve danışmanlık hizmetlerine ait iş ve işlemlerin daha verimli yapılması ve izlenebilirliğinin artırılması için bilgi sistemine ihtiyaç duyulması • Dezavantajlı grupların eğitim ihtiyaçları için usta öğretici/eğitici personel ile dijital kütüphane hizmetleri için nitelikli personel eksikliği • Paydaşlarla birlikte yürütülen projelerdeki koordinasyon eksikliği • Yayın, yayıncı ve üretim sahasındaki uzmanın iş birliğinin yetersiz olması • Basılı veya elektronik ortamdaki nitelikli ve güncel yayınların tamamının kütüphaneye kazandırılmaması | | | | | | |
| İhtiyaçlar | <ul style="list-style-type: none"> • Tarımsal danışmanlık sisteminin yaygınlaştırılması • Usta öğretici/eğitici ve nitelikli personel istihdamının artırılması • Tarımsal yayım ve danışmanlık hizmetlerine ait veri paylaşım sisteminin kurulması • Bakanlık hizmetlerinin tanıtımını sağlayacak uzmanlar arasındaki iş birliği olanaklarının artırılması • Güncel yazılım ve donanım altyapısı ile nitelikli bilgi kaynaklarının kütüphaneye kazandırılması | | | | | | |

* Performans gösterge değerleri yıllık olarak verilmiştir.

** Performans gösterge değerleri kümülatif olarak verilmiştir.

***Performans gösterge değerleri her yıl aynı değeri korumaktadır.

| | | | | | | | |
|--|--|--|-------------|-------------|-------------|-------------|-------------|
| Amaç (A4) | Planlı, Dirençli ve Gelişime Açık Bir Tarım Sektörü Oluşturmak | | | | | | |
| Hedef (H4.1) | Üretim planlaması yapmak, sözleşmeli üretimi yaygınlaştırmak | | | | | | |
| Amacın İlgili Olduğu Program/Alt Program Adı | Tarım/Bitkisel Ürünlerde Arz Güvenliği/Hayvansal Ürünlerde Arz Güvenliği/Balıkçılık ve Su Ürünleri Kaynaklarının Korunması ve Sürdürülebilirliği | | | | | | |
| Amacın İlişkili Olduğu Alt Program Hedefi | Bitkisel ürünlerin üretim alanının, üretim miktarının artırılmasına ve bitkisel ürünlerde fiyat değişimlerinin kontrol altına alınmasına katkı sağlanacaktır. Hayvansal ürünlerin üretim miktarının ve değerinin artırılmasına ve hayvansal ürünlerde fiyat değişimlerinin kontrol altına alınmasına katkı sağlanacaktır. Su ürünleri üretiminin ve bu ürünlerin ihracından elde edilen gelirin artırılması sağlanacak, üretime maddi destek sağlanması suretiyle üretim maliyetlerinin karşılanmasına katkı sağlanacak, balıkçılık ve su ürünleri kaynaklarının korunması ve sürdürülebilirliğinin sağlanmasına yönelik kontrol ve denetimler artırılabilecektir. | | | | | | |
| Performans Göstergeleri | Hedefe Etkisi (%) | Plan Dönemi Başlangıç Değeri (2023) | 2024 | 2025 | 2026 | 2027 | 2028 |
| PG 4.1.1 Planlı üretim yapılan bitkisel ürün/ürün grubu sayısı (BÜGEM)** | 20 | 0 | 0 | 14 | 14 | 16 | 17 |
| PG 4.1.2 Sözleşmeli bitkisel üretim yapılan alan (bin ha)(BÜGEM)* | 20 | 760 | 900 | 950 | 1.150 | 1.300 | 1.500 |
| PG 4.1.3 Planlı üretim yapılan hayvansal ürün sayısı (HAYGEM)*** | 15 | 4 | 4 | 4 | 4 | 4 | 4 |
| PG 4.1.4 Sözleşmeli usulde yetiştirilen büyükbaş besilik hayvan sayısı (bin baş) (HAYGEM)** | 15 | 0 | 200 | 420 | 660 | 920 | 1.200 |
| PG 4.1.5 Sözleşmeli üretilen çiğ süt miktarı (milyon ton) (HAYGEM)** | 10 | 10 | 20,34 | 30,87 | 41,57 | 52,45 | 63,52 |
| PG 4.1.6 Sözleşmeli üretilen su ürünleri miktarı (ton) (BSGM)** | 20 | 0 | 3.000 | 7.500 | 10.000 | 12.500 | 15.000 |
| Sorumlu Birim | Bitkisel Üretim Genel Müdürlüğü | | | | | | |
| İş birliği Yapılacak Birim(ler) | HAYGEM, BSGM, İl Müdürlükleri, | | | | | | |
| Riskler | <ul style="list-style-type: none"> Sözleşmeli üretimin planlandığı şekilde yürütülememesi Tarımsal üretimde girdi ve ürün fiyatlarındaki dalgalanmalar | | | | | | |
| Stratejiler | <ul style="list-style-type: none"> Arazinin verim kabiliyeti ile yağış ve sulama imkânlarını da gözетerek üretim planlaması yapılacaktır. Stratejik üretimin yeterliliği izlenecektir. Tarafların haklarını korumak için sözleşmeli üretime destek verilerek yaygınlaştırılması sağlanacaktır. Stratejik ürünlerde kendine yeterlilik sağlanacak, tarımsal alanların kullanımı etkinleştirilecektir. | | | | | | |
| Maliyet Tahmini | 43.495.000 TL | | | | | | |
| Tespitler | <ul style="list-style-type: none"> Sözleşmeli üretim konusunda üretici bilincinin zayıf olması Ekonomik riskler/Fiyat dalgalanmaları ve pazarlama sorunları Tarım ürünlerinde arz ve rekolte tahminleri ile sektördeki kayıtlılığın yeterli olmaması, Stratejik öneme sahip ürünlerin üretim miktarında yaşanan dalgalanmalar | | | | | | |
| İhtiyaçlar | <ul style="list-style-type: none"> Sözleşmeli üretimin yaygınlaştırılmasına yönelik yazılı ve görsel tanıtımlar, eğitim faaliyetlerinin yürütülmesi Stratejik ürünlerde arz güvenliğini sağlamak, arz talep dengesinin kurmak ve pazarlamaya yönelik sorunları çözmek amacıyla planlı ve sözleşmeli üretimin yaygınlaştırılması Tarım ürünlerinde arz ve rekolte tahminlerinin yapılması ve kayıtlılığın sağlanması | | | | | | |

* Performans gösterge değerleri yıllık olarak verilmiştir.

** Performans gösterge değerleri kümülatif olarak verilmiştir.

***Performans gösterge değerleri her yıl aynı değeri korumaktadır.

| | | | | | | | |
|--|--|--|-------------|-------------|-------------|-------------|-------------|
| Amaç (A4) | Planlı, Dirençli ve Gelişime Açık Bir Tarım Sektörü Oluşturmak | | | | | | |
| Hedef (H4.2) | Sürdürülebilir bir tarım sektörü için tarımsal risklerin etkilerini azaltmak, alt sektörlerle yönelik politika önerileri geliştirmek | | | | | | |
| Amacın İlgili Olduğu Program/ Alt Program Adı | Kırsal Kalkınma/Kırsalda Tarımsal Faaliyetlerin Desteklenmesi Tarım/Tarımsal Araştırma ve Geliştirme | | | | | | |
| Amacın İlişkili Olduğu Alt Program Hedefi | Kırsalda refah ve gelişmişlik düzeyinin artırılması çalışmaları yürütülecektir. Güvenilir gıda ve kaliteli tarım ürünlerine erişilebilirliği gerçekleştirmeye, tarımsal ve ekolojik kaynakların sürdürülebilir kullanımını sağlamaya, yerli gen kaynaklarını korumaya ve yeni çeşit geliştirmeye, alternatif mücadele metotlarını geliştirmeye yönelik araştırma ve geliştirme faaliyetleri yürütülecektir. | | | | | | |
| Performans Göstergeleri | Hedefe Etkisi (%) | Plan Dönemi Başlangıç Değeri (2023) | 2024 | 2025 | 2026 | 2027 | 2028 |
| PG 4.2.1 Bakanlık kayıt sistemlerindeki tarım alanlarının sigortalılık oranı (yüzde) (TRGM)** | 30 | 22 | 23 | 24 | 26 | 28 | 30 |
| PG 4.2.2 Tarım sigortası poliçe sayısı (bin adet) (TRGM)** | 25 | 23.570 | 26.670 | 29.870 | 33.270 | 37.070 | 41.070 |
| PG 4.2.3 Gelir Koruma Sigortası kapsamındaki ürün sayısı (TRGM)** | 25 | 1 | 1 | 2 | 3 | 5 | 8 |
| PG 4.2.4 Alt sektörler için hazırlanan orta ve uzun vadeli politika raporu sayısı (TAGEM)** | 20 | 25 | 30 | 35 | 40 | 45 | 50 |
| Sorumlu Birim | Tarım Reformu Genel Müdürlüğü | | | | | | |
| İş birliği Yapılacak Birim(ler) | TAGEM, İl Müdürlükleri, Kuruluş Müdürlükleri | | | | | | |
| Riskler | <ul style="list-style-type: none"> Tarım sigortasının yaygınlaştırılmaması Tarım sigortası konusunda bilinç düzeyinin yeterli olmaması | | | | | | |
| Stratejiler | <ul style="list-style-type: none"> Tarım sayımı yapılarak, elde edilen veriler ile tarım istatistikleri ve tarım bilgi sistemleri iyileştirilecektir. Tarımsal desteklerde etkinleştirmeye gidilerek, kalite ve verimlilik odaklı bir destekleme modeli oluşturulacaktır. Tarım sigortasının kapsamının genişletilmesi ve yaygınlaştırılmasıyla sigortalılık oranı artırılabilecektir. Alt sektörlerle yönelik paydaş katılımlı politika önerileri ile tarım politikalarında etkinliğin artırılması sağlanacaktır. | | | | | | |
| Maliyet Tahmini | 87.399.403.960 TL | | | | | | |
| Tespitler | <ul style="list-style-type: none"> Tarım sigortası sisteminin yaygın olmaması Tarım sigortası konusunda üreticilerin bilinçlendirilmesi ihtiyacının bulunması Orta ve uzun vadeli alternatif politika seçeneklerine olan ihtiyaç | | | | | | |
| İhtiyaçlar | <ul style="list-style-type: none"> Tarım sigortası konusunda çiftçinin bilgilendirilmesi ve bilinçlendirilmesi Sektöre yönelik orta ve uzun vadeli politikaların uygulanması, izlenmesi ve gerektiğinde alternatif politikalar üretilmesi | | | | | | |

* Performans gösterge değerleri yıllık olarak verilmiştir.

** Performans gösterge değerleri kümülatif olarak verilmiştir.

***Performans gösterge değerleri her yıl aynı değeri korumaktadır.

| | | | | | | | |
|---|---|--|-------------|-------------|-------------|-------------|-------------|
| Amaç (A4) | Planlı, Dirençli ve Gelişime Açık Bir Tarım Sektörü Oluşturmak | | | | | | |
| Hedef (H4.3) | Tarımsal üretime yönelik Ar-Ge faaliyetleri geliştirmek ve sonuçlarının uygulamaya aktarılmasını sağlamak | | | | | | |
| Amacın İlgili Olduğu Program/ Alt Program Adı | Tarım/Tarımsal Araştırma ve Geliştirme Kırsal Kalkınma/Kırsalda Tarımsal Faaliyetlerin Desteklenmesi | | | | | | |
| Amacın İlişkili Olduğu Alt Program Hedefi | Güvenilir gıda ve kaliteli tarım ürünlerine erişilebilirliği gerçekleştirmeye, tarımsal ve ekolojik kaynakların sürdürülebilir kullanımını sağlamaya, yerli gen kaynaklarını korumaya ve yeni çeşit geliştirmeye, alternatif mücadele metotlarını geliştirmeye yönelik araştırma ve geliştirme faaliyetleri yürütülecektir. Kırsalda refah ve gelişmişlik düzeyinin artırılması çalışmaları yürütülecektir. | | | | | | |
| Performans Göstergeleri | Hedefe Etkisi (%) | Plan Dönemi Başlangıç Değeri (2023) | 2024 | 2025 | 2026 | 2027 | 2028 |
| PG 4.3.1 Ar-Ge destek programı ve Kamu – Özel sektör iş birliği kapsamında sonuçlanan proje sayısı (TAGEM)** | 25 | 790 | 830 | 860 | 890 | 920 | 950 |
| PG 4.3.2 Gıda ve yem alanında sonuçlandırılan proje sayısı (TAGEM)** | 25 | 39 | 64 | 89 | 114 | 139 | 164 |
| PG 4.3.3 Halk elinde ülkesel hayvan ıslahı proje sayısı (TAGEM)** | 25 | 242 | 247 | 248 | 249 | 253 | 253 |
| PG 4.3.4 Tarımsal yeniliklerin yaygınlaştırılmasına yönelik gerçekleştirilen yayım proje sayısı (EYDB)** | 25 | 288 | 313 | 338 | 363 | 388 | 413 |
| Sorumlu Birim | Tarımsal Araştırmalar ve Politikalar Genel Müdürlüğü | | | | | | |
| İş birliği Yapılacak Birim(ler) | EYDB, İl Müdürlükleri, Kuruluş Müdürlükleri | | | | | | |
| Riskler | <ul style="list-style-type: none"> Ar-Ge çalışmalarının aksaması Ar-Ge sonuçlarının uygulamaya aktarılamaması | | | | | | |
| Stratejiler | <ul style="list-style-type: none"> Halk Elinde Küçükbaş, Anadolu Mandası ve Büyükbaş hayvan ıslah projelerinin uygulama alanı ve kapasiteleri artırılabilecektir. Sonuçlanan Ar-Ge projeleri geliştirilecek tarımsal yayım projeleri ile pratiğe aktarılabilecektir. Ar-Ge projelerinin desteklenmesine yönelik Ar-Ge destek programı üst limitleri artırılabilecektir. Bakanlığımız enstitülerinde ve halk elinde korunan yerli evcil hayvan genetik kaynaklarına ait ırk ve hayvan sayısı artırılabilecektir. | | | | | | |
| Maliyet Tahmini | 34.628.903.000 TL | | | | | | |
| Tespitler | <ul style="list-style-type: none"> Yerli gen kaynaklarımızda azalma Ar-Ge programlarında kamu-özel sektör iş birliğinin yeterli seviyede olmaması Ar Ge alt yapısının yeterli düzeyde olmaması | | | | | | |
| İhtiyaçlar | <ul style="list-style-type: none"> Yerli gen kaynaklarımızın korunmasına ve ıslahına yönelik projelerin artırılması Ar-Ge programlarında kamu-özel sektör iş birliğinin geliştirilmesine yönelik desteklerin artırılması Ar Ge alt yapısının güçlendirilmesi | | | | | | |

* Performans gösterge değerleri yıllık olarak verilmiştir.

** Performans gösterge değerleri kümülatif olarak verilmiştir.

***Performans gösterge değerleri her yıl aynı değeri korumaktadır.

| | | | | | | | |
|---|---|--|-------------|-------------|-------------|-------------|-------------|
| Amaç (A4) | Planlı, Dirençli ve Gelişime Açık Bir Tarım Sektörü Oluşturmak | | | | | | |
| Hedef (H4.4) | Tarımsal girdilerde dışa bağımlılığı azaltmak | | | | | | |
| Amacın İlgili Olduğu Program/Alt Program Adı | Tarım/Tarımsal Araştırma ve Geliştirme/Bitkisel Ürünlerde Arz Güvenliği | | | | | | |
| Amacın İlişkili Olduğu Alt Program Hedefi | Güvenilir gıda ve kaliteli tarım ürünlerine erişilebilirliği gerçekleştirmeye, tarımsal ve ekolojik kaynakların sürdürülebilir kullanımını sağlamaya, yerli gen kaynaklarını korumaya ve yeni çeşit geliştirmeye, alternatif mücadele metodlarını geliştirmeye yönelik araştırma ve geliştirme faaliyetleri yürütülecektir. Bitkisel ürünlerin üretim alanının, üretim miktarının artırılmasına ve bitkisel ürünlerde fiyat değişimlerinin kontrol altına alınmasına katkı sağlanacaktır. | | | | | | |
| Performans Göstergeleri | Hedefe Etkisi (%) | Plan Dönemi Başlangıç Değeri (2023) | 2024 | 2025 | 2026 | 2027 | 2028 |
| PG 4.4.1 Yerli ve milli gübre geliştirmek için sonuçlanan Ar-Ge proje sayısı (TAGEM)** | 25 | 23 | 27 | 36 | 44 | 48 | 52 |
| PG 4.4.2 Geliştirilen ve üretilen kanatlı aşıları sayısı (TAGEM)** | 25 | 0 | 1 | 1 | 1 | 1 | 2 |
| PG 4.4.3 Gıda endüstrisinde kullanılan yerli starter kültürlerin geliştirilmesine yönelik yapılan proje sayısı (TAGEM)** | 25 | 6 | 7 | 8 | 9 | 10 | 11 |
| PG 4.4.4 Ülkemizde üretilen iri kıtalı tütün tohumunun kullanılan toplam tütün tohumuna oranı (yüzde) (TADAB)** | 25 | 0 | 0 | 15 | 25 | 30 | 40 |
| Sorumlu Birim | Tarımsal Araştırmalar ve Politikalar Genel Müdürlüğü | | | | | | |
| İş birliği Yapılacak Birim(ler) | TADAB, GKGM, İl Müdürlükleri, Kuruluş Müdürlükleri | | | | | | |
| Riskler | <ul style="list-style-type: none"> Girdi tedarikinde dışa bağımlı olunması | | | | | | |
| Stratejiler | <ul style="list-style-type: none"> Veteriner aşıları ve teşhis kiti üretimi amacıyla güçlü Ar-Ge altyapısına ve aşı suş bankasına sahip bir aşı üretim merkezi kurulacaktır. Kanatlı aşı geliştirme çalışmaları Ar-Ge destek programında öncelikli konular arasına alınacaktır. Özel sektör, STK ve üniversitelerin tarımsal Ar-Ge faaliyetleri desteklenecek, araştırma enstitülerinin altyapısı bu kuruluşlara açılacaktır. Temel girdilerde kendine yeterliliği sağlayacak Ar-Ge çalışmaları önceliklendirilecektir. | | | | | | |
| Maliyet Tahmini | 3.904.320.000 TL | | | | | | |
| Tespitler | <ul style="list-style-type: none"> İri kıtalı tütün tohumlarında dışa bağımlı olunması Ülkemizin yerli ve milli kaynakları kullanılarak üretilen mevcutta var olan gübre (organik, mikrobiyal, organomineral) üretim kapasitesinin değerlendirilememesi Ülkemizin kanatlı aşıları konusunda tamamen dışa bağımlı olması, Hayvan hastalıklarına karşı veteriner tıbbi ürün geliştirme konusunda özelleşmiş kurum bulunmaması Gıda sanayinde kullanılan starter kültürlerin ağırlıklı olarak ithalata bağımlı olması | | | | | | |
| İhtiyaçlar | <ul style="list-style-type: none"> İri kıtalı tütün üretimi yapılacak alanların tespit edilerek ve tohum üretimi yapılması Çevre dostu, ekonomik ve sürdürülebilir yerli gübrelerin kullanımına yönelik desteklerin artırılarak sürdürülmesi Kanatlı aşı üretiminde kamu özel sektör iş birliğinin artırılması Veteriner tıbbi ürünlerin geliştirilmesi konusunda özelleşmiş kamu araştırma alt yapısının oluşturulması Starter kültürlerde ithalata bağımlılığı azaltılması amacıyla yerli üretimine yönelik projelerin yürütülmesi | | | | | | |

* Performans gösterge değerleri yıllık olarak verilmiştir.

** Performans gösterge değerleri kümülatif olarak verilmiştir.

***Performans gösterge değerleri her yıl aynı değeri korumaktadır.

| | | | | | | | |
|--|---|--|-------------|-------------|-------------|-------------|-------------|
| Amaç (A4) | Planlı, Dirençli ve Gelişime Açık Bir Tarım Sektörü Oluşturmak | | | | | | |
| Hedef (H4.5) | Tarımda yenilikçi uygulamaları yaygınlaştırmak | | | | | | |
| Amacın İlgili Olduğu Program/Alt Program Adı | Tarım/Tarım Teknolojileri ve Bilgi Sistemleri/Tarımsal Araştırma ve Geliştirme /Bitkisel Ürünlerde Arz Güvenliği | | | | | | |
| Amacın İlişkili Olduğu Alt Program Hedefi | Güvenilir gıda ve kaliteli tarım ürünlerine erişilebilirliği gerçekleştirmeye, tarımsal ve ekolojik kaynakların sürdürülebilir kullanımını sağlamaya, yerli gen kaynaklarını korumaya ve yeni çeşit geliştirmeye, alternatif mücadele metotlarını geliştirmeye yönelik araştırma ve geliştirme faaliyetleri yürütülecektir. İklim değişikliğiyle uyumlu, modern makine kullanımı özendirilecek, ortak makine kullanımı yaygınlaştırılacak ve üretim planlamasına yönelik yapay zekâ uygulamaları geliştirilecektir. Bitkisel ürünlerin üretim alanının, üretim miktarının artırılmasına ve bitkisel ürünlerde fiyat değişimlerinin kontrol altına alınmasına katkı sağlanacaktır. | | | | | | |
| Performans Göstergeleri | Hedefe Etkisi (%) | Plan Dönemi Başlangıç Değeri (2023) | 2024 | 2025 | 2026 | 2027 | 2028 |
| PG 4.5.1 Tarım makinaları ve teknolojileri konusunda sonuçlanan Ar-Ge proje sayısı (TAGEM)** | 25 | 20 | 23 | 29 | 33 | 36 | 40 |
| PG 4.5.2 Pestisit ve gübre kullanımını azaltmak için geliştirilen akıllı teknoloji ve yöntem sayısı (TAGEM)** | 25 | 5 | 7 | 9 | 11 | 14 | 15 |
| PG 4.5.3 İklim dostu akıllı tarım teknoloji sistemleri kullanan işletme sayısı (TRGM)** | 25 | 0 | 40 | 150 | 275 | 425 | 585 |
| PG 4.5.4 Topraksız tarım, dikey tarım uygulamaları yapılan alan (bin ha) (BÜGEM) ** | 25 | 2,2 | 2,3 | 2,5 | 2,7 | 2,9 | 3,2 |
| Sorumlu Birim | Tarımsal Araştırmalar ve Politikalar Genel Müdürlüğü | | | | | | |
| İş birliği Yapılacak Birim(ler) | TRGM, BÜGEM, İl Müdürlükleri, Kuruluş Müdürlükleri | | | | | | |
| Riskler | <ul style="list-style-type: none"> Tarımda yenilikçi uygulamalarda yeterli farkındalık oluşturulamaması Tarımsal işletme büyüklüklerinin küçülmesi ve ekilen tarım arazilerinin azalması | | | | | | |
| Stratejiler | <ul style="list-style-type: none"> Tarım sanayi entegrasyonu ve tarımda ileri teknoloji uygulamaları yaygınlaştırılacaktır. Tarım sektöründe ürün doğrulama, rekolte tahmini, yapay zekâ, coğrafi bilgi sistemleri, algoritma gibi teknolojik gelişmelerin kullanımı ile akıllı tarım uygulamaları yaygınlaştırılacaktır. Topraksız tarım, dikey tarım gibi uygulamalar artırılacaktır. Üreticilerimizin ihtiyaçları yerli ve milli kaynaklarla geliştirilen çevreye duyarlı, verimli teknolojiler ile karşılanacaktır. | | | | | | |
| Maliyet Tahmini | 1.310.014.000 TL | | | | | | |
| Tespitler | <ul style="list-style-type: none"> Tarımda yeni teknolojilerin (iklim akıllı tarım teknolojilerinin) kullanımının düşük olması Uluslararası sözleşmelere uyma zorunluluğu Yeniliklere ve teknolojiye karşı direnç gösterilmesi Tarımsal ürünlerde Ar-Ge'ye dayanan, fikri mülkiyet hakları ile korunmuş ve marka değeri olan bir yapının bulunmaması Topraksız ve dikey tarım uygulamalarında mevzuat eksikliği | | | | | | |
| İhtiyaçlar | <ul style="list-style-type: none"> Tarımda yeni teknolojilerin (iklim akıllı tarım teknolojilerinin) kullanımının artırılması Uluslararası sözleşmelerde verilen taahhütlere uyum Tarımsal üretimde teknoloji ve yeniliğe açık genç istihdamının sağlanması Tarımsal ürünlerde Ar-Ge'ye dayanan, fikri mülkiyet hakları ile korunan ve marka değeri olan etkin bir yapının oluşturulması Topraksız ve dikey tarım uygulamalarında mevzuat düzenlemesinin yapılması, teşvik edilmesi | | | | | | |

* Performans gösterge değerleri yıllık olarak verilmiştir.

** Performans gösterge değerleri kümülatif olarak verilmiştir.

***Performans gösterge değerleri her yıl aynı değeri korumaktadır.

| | | | | | | | |
|--|---|--|-------------|-------------|-------------|-------------|-------------|
| Amaç (A5) | Toprak ve Su Kaynakları ile Biyolojik Çeşitliliğin Sürdürülebilir Yönetimini Sağlamak | | | | | | |
| Hedef (H5.1) | Toprağı koruyarak verimli kullanılmasını sağlamak | | | | | | |
| Amacın İlgili Olduğu Program/Alt Program Adı | Tarım/Tarımsal Araştırma ve Geliştirme/ Bitkisel Ürünlerde Arz Güvenliği Toprak ve Su Kaynaklarının Kullanımı ve Yönetimi/ Toprak Kaynaklarının Korunması, Geliştirilmesi ve Etkin Kullanım | | | | | | |
| Amacın İlişkili Olduğu Alt Program Hedefi | Erozyon, heyelan ve benzeri nedenlerle oluşan toprak kayıplarının kontrol altına alınması ve ıslah edilen mera alanlarının artırılmasını sağlamak Güvenilir gıda ve kaliteli tarım ürünlerine erişilebilirliği gerçekleştirmeye, tarımsal ve ekolojik kaynakların sürdürülebilir kullanımını sağlamaya, yerli gen kaynaklarını korumaya ve yeni çeşit geliştirmeye, alternatif mücadele metotlarını geliştirmeye yönelik araştırma ve geliştirme faaliyetleri yürütülecektir. Bitkisel ürünlerin üretim alanının, üretim miktarının artırılmasına ve bitkisel ürünlerde fiyat değişimlerinin kontrol altına alınmasına katkı sağlanacaktır. | | | | | | |
| Performans Göstergeleri | Hedefe Etkisi (%) | Plan Dönemi Başlangıç Değeri (2023) | 2024 | 2025 | 2026 | 2027 | 2028 |
| PG 5.1.1 Gübreler ve gübrelerin etkin kullanımı için sonuçlanan Ar-Ge proje sayısı (TAGEM)** | 15 | 31 | 33 | 40 | 47 | 51 | 55 |
| PG 5.1.2 Arazi uygunluk sınıflarının belirlenmesi için sonuçlanan proje sayısı (TAGEM)** | 15 | 3 | 4 | 5 | 7 | 9 | 12 |
| PG 5.1.3 Koruyucu toprak işleme ve doğrudan ekim alanında sonuçlanan araştırma proje sayısı (TAGEM)** | 15 | 15 | 17 | 19 | 20 | 21 | 23 |
| PG 5.1.4 Nadas alanı miktarı (bin ha) (BÜGEM)* | 20 | 2.960 | 2.900 | 2.800 | 2.700 | 2.600 | 2.500 |
| PG 5.1.5 1/5000 ölçekli arazi kullanım planlaması yapılan alan (bin ha) (TRGM)** | 20 | 0 | 2.800 | 4.800 | 6.800 | 9.300 | 11.800 |
| PG 5.1.6 Üretime kazandırılan işlenmeyen tarım arazisi alanı(ha) (TRGM)** | 15 | 0 | 0 | 0 | 43.300 | 108.250 | 129.900 |
| Sorumlu Birim | Tarımsal Araştırmalar ve Politikalar Genel Müdürlüğü | | | | | | |
| İş birliği Yapılacak Birim(ler) | TRGM, BÜGEM, İl Müdürlükleri, Kuruluş Müdürlükleri | | | | | | |
| Riskler | <ul style="list-style-type: none"> Erozyon riski Ekilen tarım arazilerinin azalması Tarım arazilerinde toprak verimliliğinin azalması Sağlıklı veriye ulaşılmada yaşanan aksamlar Arazi kullanım planlarının uygulanamaması | | | | | | |
| Stratejiler | <ul style="list-style-type: none"> Her il için arazi kullanım planları hazırlanacak, tarım topraklarının verimliliğini ortaya koyan toprak veri tabanı oluşturulacaktır. Tarım arazilerinin korunması, sürdürülebilir kullanımı ve etkin yönetimi sağlanacak, herhangi bir sebeple üretim yapılamayan ve boş bırakılan tarım alanları üretime kazandırılacaktır. Bakanlıkça iki yıl üst üste işlenmeyen tarım arazilerinin tespiti yapılarak tarımsal üretim amaçlı kiralanması sağlanacaktır. Farklı bölgelerde ürüne özgü optimum gübre kullanımı ile maksimum ürün alınması ve kirliliğe neden olmadan üretim yapılması sağlanacaktır. Geleneksel toprak işleme alternatif olabilecek koruyucu toprak işleme ve doğrudan ekim sistemleri yaygınlaştırılacaktır. | | | | | | |
| Maliyet Tahmini | 7.189.845.000 TL | | | | | | |
| Tespitler | <ul style="list-style-type: none"> Toprakların zaman içerisinde amacı dışında kullanımı Çeşitli nedenlerle tarım arazilerinin atıl kalması Yanlış gübreleme sonucu tarım arazilerinin kirlenmesi | | | | | | |
| İhtiyaçlar | <ul style="list-style-type: none"> Arazi kullanım planları ile toprakların amacı dışında kullanımının engellenmesi Atıl bırakılan tarım arazilerinin Bakanlıkça kiralanması, tohum vb. desteklemelerle ekim yapılmasının teşvik edilmesi suretiyle üretime kazandırılması Doğru zamanda, doğru miktarda ve doğru yöntemle en ekonomik gübreleme ile hem verim hem de kalitenin artırılması | | | | | | |

* Performans gösterge değerleri yıllık olarak verilmiştir.

** Performans gösterge değerleri kümülatif olarak verilmiştir.

***Performans gösterge değerleri her yıl aynı değeri korumaktadır.

| | | | | | | | |
|---|---|--|-------------|-------------|-------------|-------------|-------------|
| Amaç (A5) | Toprak ve Su Kaynakları ile Biyolojik Çeşitliliğin Sürdürülebilir Yönetimini Sağlamak | | | | | | |
| Hedef (H5.2) | Su kaynaklarının miktar ve kalite olarak korunmasını ve verimli kullanılmasını sağlamak | | | | | | |
| Amacın İlgili Olduğu Program/Alt Program Adı | Toprak ve Su Kaynaklarının Kullanımı ve Yönetimi/ Su Kaynaklarının Korunması, İyileştirilmesi, Geliştirilmesi ve Etkin Kullanımı | | | | | | |
| Amacın İlişkili Olduğu Alt Program Hedefi | Taşkın ve kuraklığın olumsuz etkilerini kontrol altına almak, yerüstü sularının kalite sınıflarını ve yeraltı sularının kalite ve miktar durumlarını belirlemek, suyun miktar ve kalite olarak korunması ve kullanılması için bütüncül planlamalar yapmak suretiyle su kaynaklarının sürdürülebilir yönetimine katkı sağlanacaktır. | | | | | | |
| Performans Göstergeleri | Hedefe Etkisi (%) | Plan Dönemi Başlangıç Değeri (2023) | 2024 | 2025 | 2026 | 2027 | 2028 |
| PG 5.2.1 Suyun miktar ve kalitesinin izlendiği nokta sayısı (SYGM)** | 15 | 813 | 1.562 | 1.736 | 2.614 | 2.960 | 3.339 |
| PG 5.2.2 Nehir Havza Yönetim Planı (NHYP) yapılan havza sayısı (SYGM)** | 15 | 12 | 12 | 18 | 22 | 24 | 25 |
| PG 5.2.3 Sektörel Su Tahsis Planı (SSTP) yapılan havza sayısı (SYGM)** | 15 | 11 | 11 | 19 | 20 | 23 | 25 |
| PG 5.2.4 İçme suyu havzası koruma plan sayısı (SYGM)** | 15 | 25 | 30 | 40 | 50 | 65 | 80 |
| PG 5.2.5 Uygulamaya konulan bütünlük havza yönetimi eylem planları sayısı (SYGM)** | 20 | 2 | 4 | 6 | 8 | 10 | 13 |
| PG 5.2.6 Modern sulama sistemi kurulan alan (bin ha) (TRGM)** | 20 | 520 | 600 | 680 | 760 | 840 | 920 |
| Sorumlu Birim | Su Yönetimi Genel Müdürlüğü | | | | | | |
| İş birliği Yapılacak Birim(ler) | TRGM, İl Müdürlükleri | | | | | | |
| Riskler | <ul style="list-style-type: none"> Su yönetiminde yetki çakışması Veri temininde yaşanan sorunlar Yerüstü ve yeraltı su kaynaklarında miktar ve kalite baskısının artması Eylem planlarının uygulanamaması | | | | | | |
| Stratejiler | <ul style="list-style-type: none"> Yerüstü su kütlelerinde kalite ve miktara yönelik mevcut durumunun tespit edilebilmesi için havza bazlı su kalitesi izleme çalışmaları yürütülecektir. Nehir havza yönetim planları, sektörel su tahsis planları, içme suyu havzası koruma planları, bütünlük havza yönetimi eylem planları hazırlanacak ve uygulanmalarına yönelik mevzuat ve uygulama planlarının takibi yapılacaktır. Mevzuat düzenlemeleri ile su yönetimi idari yapılanmasının (Ulusal Su Kurulu, Havza ve İl Su Kurulları) ve ulusal su bilgi sisteminin etkinlikleri artırılacaktır. Tarımsal faaliyetlerin su kaynakları üzerindeki kirletici etkilerini azaltmaya ve önlemeye yönelik tedbirler uygulanacak ve yaygınlaştırılacaktır. | | | | | | |
| Maliyet Tahmini | 12.066.996.000 TL | | | | | | |
| Tespitler | <ul style="list-style-type: none"> Su kaynaklarının etkin ve verimli bir şekilde yönetilmesi için gerekli olan verinin temininde ve sürekliliğinde yaşanan sıkıntılar Artan nüfus, kentleşme, sanayileşme, iklim değişikliği gibi baskılar nedeniyle su kaynaklarında miktarın azalması ve kalitenin bozulması Su konusunda kent, tarım, endüstri ve diğer sektörler arasında entegrasyonun olmaması ve sektörler arasında adil ve dengeli dağıtılmaması Bilinçsiz gübre ve ilaç kullanımının su kaynaklarını kirletmesi | | | | | | |
| İhtiyaçlar | <ul style="list-style-type: none"> Ulusal izleme ağı kapsamında su kalitesi ve miktarı izleme çalışmalarının süreklilik arz edecek şekilde yürütülmesi Nehir havza yönetim planları, içme suyu havzası koruma planları ve bütünlük havza yönetimi eylem planları ile ilgili mevzuat düzenlemelerinin yapılarak uygulanması Suyun sektörler arasında sürdürülebilir ve verimli kullanımının sağlanması amacıyla sektörel su tahsis planlarının hazırlanması Çiftçi ve çiftçi örgütlerinin farkındalık ve bilinç düzeylerinin artırılarak su kaynaklarında kirliliği önlemeye yönelik tedbirlerin uygulamalarının yaygınlaştırılması | | | | | | |

* Performans gösterge değerleri yıllık olarak verilmiştir.

** Performans gösterge değerleri kümülatif olarak verilmiştir.

***Performans gösterge değerleri her yıl aynı değeri korumaktadır.

| | | | | | | | |
|--|--|--|-------------|-------------|-------------|-------------|-------------|
| Amaç (A5) | Toprak ve Su Kaynakları ile Biyolojik Çeşitliliğin Sürdürülebilir Yönetimini Sağlamak | | | | | | |
| Hedef (H5.3) | Genetik kaynakların ve biyolojik çeşitliliğin sürdürülebilirliğini sağlamak | | | | | | |
| Amacın İlgili Olduğu Program/Alt Program Adı | Tarım/Tarımsal Araştırma ve Geliştirme Ormanların ve Doğanın Korunması ile Sürdürülebilir Yönetimi/Doğa Koruma ve Milli Parklar | | | | | | |
| Amacın İlişkili Olduğu Alt Program Hedefi | Güvenilir gıda ve kaliteli tarım ürünlerine erişilebilirliği gerçekleştirmeye, tarımsal ve ekolojik kaynakların sürdürülebilir kullanımını sağlamaya, yerli gen kaynaklarını korumaya ve yeni çeşit geliştirmeye, alternatif mücadele metodlarını geliştirmeye yönelik araştırma ve geliştirme faaliyetleri yürütülecektir. Ülkemizin zengin biyolojik çeşitliliği belirlenecek, izlenecek ve farkındalığı arttırılacak, av ve yaban hayatının sürdürülebilirliği sağlanacak ve geçici hayvan bakımevi yapımı ve sokak hayvanlarının kısırlaştırılması için yerel yönetimlere bütçe imkânları dâhilinde mali destek verilecektir. | | | | | | |
| Performans Göstergeleri | Hedefe Etkisi (%) | Plan Dönemi Başlangıç Değeri (2023) | 2024 | 2025 | 2026 | 2027 | 2028 |
| PG 5.3.1 Halk elinde ve araştırma enstitülerinde canlı olarak korunan hayvan ırkı sayısı (TAGEM)** | 15 | 34 | 35 | 36 | 37 | 38 | 38 |
| PG 5.3.2 Ulusal Su Ürünleri Gen Bankasında muhafaza altına alınan genetik materyal sayısı (TAGEM)** | 15 | 24.000 | 25.000 | 27.000 | 30.000 | 30.000 | 30.000 |
| PG 5.3.3 Arazi ve tohum gen bankalarında korunan bitki tohumu sayısı (TAGEM)** | 20 | 120.796 | 121.296 | 121.796 | 122.296 | 122.796 | 123.296 |
| PG 5.3.4 Tescilli ve korunmasına yönelik çalışma yapılan yerel çeşit sayısı (TAGEM)** | 20 | 37 | 37 | 41 | 45 | 49 | 53 |
| PG 5.3.5 Biyolojik çeşitliliğin korunmasına yönelik yıllık izlenen tür ve alan sayısı (DKMP)** | 20 | 0 | 340 | 350 | 360 | 370 | 380 |
| PG 5.3.6 Biyolojik çeşitlilik konusunda okullarda düzenlenen eğitim sayısı (DKMP)** | 10 | 12.409 | 14.009 | 15.659 | 17.359 | 19.109 | 20.909 |
| Sorumlu Birim | Tarımsal Araştırmalar ve Politikalar Genel Müdürlüğü | | | | | | |
| İş birliği Yapılacak Birim(ler) | DKMP, Bölge Müdürlükleri, Kuruluş Müdürlükleri, | | | | | | |
| Riskler | <ul style="list-style-type: none"> Mikroorganizmaların tanısı ile ilgili uygulanan projelerde yaşanan aksaklıklar Mikroorganizmaların muhafaza edilememesi | | | | | | |
| Stratejiler | <ul style="list-style-type: none"> Ulusal Biyolojik Çeşitlilik Envanter ve İzleme Projesi kapsamında biyolojik çeşitliliğimizin korunması ve sürdürülebilirliğinin sağlanması amacıyla, izlemeye konu tür ve özellikli alanlar uygun metodlar kullanılarak arazi çalışmaları ile izlenecektir. Genetik kaynakların koleksiyon bahçesi ve gen bankalarında kayıt altına alınması ile karakterizasyonu, yerel tür ve çeşitlerin korunması ve ıslahçıların kullanımına sunulması sağlanacaktır. Arazi gen bankası materyallerinin farklı lokasyonlarda 18 farklı enstitü bünyesinde emniyet yedeklerinin kurularak saklanması sağlanacaktır. Toplumsal bilincin artırılmasına katkı sağlamak amacıyla Milli Eğitim Bakanlığı'na bağlı okullarda doğa eğitimi programları düzenlenecektir. | | | | | | |
| Maliyet Tahmini | 7.911.347.000 TL | | | | | | |
| Tespitler | <ul style="list-style-type: none"> Nuh'un Gemisi Ulusal Biyolojik Çeşitlilik Veri Tabanına izleme modülünün eklenmemesi Kültür bitkilerinin yabancı akrabalarının gen bankalarında yetersiz temsil edilmesi Toplumun ve özellikle genç nesillerin doğanın korunması ve farkındalığı konusunda bilgi eksikliği | | | | | | |
| İhtiyaçlar | <ul style="list-style-type: none"> Nuh'un Gemisi Ulusal Biyolojik Çeşitlilik Veri izleme modülünün eklenerek, karar destek sistemlerine girdi sağlayacak olan sorgulama ve raporlamanın yapılması Tohum gen bankalarında eksik kalan bitki genetik kaynaklarının toplanmasının sağlanması Sahip olduğumuz zengin biyolojik çeşitliliğin farkındalığının artırılması için paydaş bakanlıkla protokol yapılarak eğitim programlarının artırılması ve müfredata doğa eğitiminin eklenmesi | | | | | | |

* Performans gösterge değerleri yıllık olarak verilmiştir.

** Performans gösterge değerleri kümülatif olarak verilmiştir.

***Performans gösterge değerleri her yıl aynı değeri korumaktadır.

| | | | | | | | |
|--|---|--|-------------|-------------|-------------|-------------|-------------|
| Amaç (A5) | Toprak ve Su Kaynakları ile Biyolojik Çeşitliliğin Sürdürülebilir Yönetimini Sağlamak | | | | | | |
| Hedef (H5.4) | Korunan alan sayısını artırmak ve etkin yönetimini sağlamak | | | | | | |
| Amacın İlgili Olduğu Program/Alt Program Adı | Ormanların ve Doğanın Korunması ile Sürdürülebilir Yönetimi/Doğa Koruma ve Milli Parklar Turizmin Geliştirilmesi/Doğa Turizmi | | | | | | |
| Amacın İlişkili Olduğu Alt Program Hedefi | Ülkemizin zengin biyolojik çeşitliliği belirlenecek, izlenecek ve farkındalığı arttırılacak, av ve yaban hayatının sürdürülebilirliği sağlanacak ve geçici hayvan bakımevi yapımı ve sokak hayvanlarının kısırlaştırılması için yerel yönetimlere bütçe imkânları dâhilinde mali destek verilecektir. Korunan alanlarda planlama, proje uygulama ve izleme süreçleri etkin olarak yürütülecek ve turizmin çeşitlendirilmesine katkı sağlanacaktır. | | | | | | |
| Performans Göstergeleri | Hedefe Etkisi (%) | Plan Dönemi Başlangıç Değeri (2023) | 2024 | 2025 | 2026 | 2027 | 2028 |
| PG 5.4.1 Korunan alan sayısı (DKMP)** | 20 | 660 | 675 | 690 | 705 | 720 | 735 |
| PG 5.4.2 Korunan alan plan sayısı (revizesi dahil) (DKMP)** | 20 | 481 | 511 | 541 | 571 | 601 | 631 |
| PG 5.4.3 Korunan alanlarda hazırlanan proje sayısı (DKMP)** | 20 | 584 | 649 | 719 | 789 | 859 | 929 |
| PG 5.4.4 Korunan alan yönetim etkinliğinin izlenmesi (METT) rapor sayısı (DKMP)** | 20 | 452 | 482 | 512 | 542 | 572 | 602 |
| PG 5.4.5 Ziyaretçilere yönelik alt ve/veya üst yapı tesisi yapılan korunan alan sayısı (DKMP)** | 20 | 783 | 873 | 953 | 1.033 | 1.113 | 1.193 |
| Sorumlu Birim | Doğa Koruma ve Milli Parklar Genel Müdürlüğü | | | | | | |
| İş birliği Yapılacak Birim(ler) | Bölge Müdürlükleri | | | | | | |
| Riskler | <ul style="list-style-type: none"> Plan ve projelerin uygulama ve onay süreçlerinin uzaması Sahanın korunan alan ilan edilememesi Proje süreçlerinde yaşanan mali ve teknik aksaklıklar | | | | | | |
| Stratejiler | <ul style="list-style-type: none"> Ülke genelinde önem arz eden alanlarda; etüt-envanter ile ilan çalışmaları yürütülecektir. Koruma statüsü verilen alanlara yönelik yönetim planları, projeleri hazırlanacak, uygulanacak ve etkin yönetimi sağlanacaktır. Uygulamalar sonucu ulusal ve uluslararası kabul görmüş yöntemler ile yönetim etkinliği ölçülecektir. Kurumlar arası yetki çakışmasından kaynaklı problemlerin giderilmesine yönelik çalışmalar yapılacaktır. | | | | | | |
| Maliyet Tahmini | 26.170.443.000 TL | | | | | | |
| Tespitler | <ul style="list-style-type: none"> Korunan alanlara ilgi ve buna bağlı ziyaretçi sayısındaki artış Doğal, kültürel ve tarihi kaynak değerlerimizin hızla tükenmesi, yanlış kullanımdan dolayı tahrip edilmesi Toplumun sağlıklı bir çevrede dinlenme ve rekreasyon ihtiyacının yeterince karşılanamaması Tespit ve tescil yapan kurumların farklı olmasının getirdiği problemler | | | | | | |
| İhtiyaçlar | <ul style="list-style-type: none"> Artan ziyaretçi taleplerini karşılamak için planlarda öngörülen alt ve/veya üst yapı tesislerinin yapılması Korunması gereken doğal ve kültürel kaynak değerlerimizin tespit edilerek koruma statüsü verilmesi Korunan alanlar ile alakalı mevcut planların revize edilmesi ve yeni planların hazırlanması Tespit ve tescile ilişkin mevzuatın yeniden düzenlenmesi | | | | | | |

* Performans gösterge değerleri yıllık olarak verilmiştir.

** Performans gösterge değerleri kümülatif olarak verilmiştir.

***Performans gösterge değerleri her yıl aynı değeri korumaktadır.

| | | | | | | | |
|---|--|--|-------------|-------------|-------------|-------------|-------------|
| Amaç (A5) | Toprak ve Su Kaynakları ile Biyolojik Çeşitliliğin Sürdürülebilir Yönetimini Sağlamak | | | | | | |
| Hedef (H5.5) | Yaban hayatı ve av yönetiminde sürdürülebilirliği sağlamak | | | | | | |
| Amacın İlgili Olduğu Program/Alt Program Adı | Ormanların ve Doğanın Korunması İle Sürdürülebilir Yönetimi/Doğa Koruma ve Milli Parklar | | | | | | |
| Amacın İlişkili Olduğu Alt Program Hedefi | Ülkemizin zengin biyolojik çeşitliliği belirlenecek, izlenecek ve farkındalığı arttırılacak, av ve yaban hayatının sürdürülebilirliği sağlanacak ve geçici hayvan bakımevi yapımı ve sokak hayvanlarının kısırlaştırılması için yerel yönetimlere bütçe imkânları dâhilinde mali destek verilecektir. | | | | | | |
| Performans Göstergeleri | Hedefe Etkisi (%) | Plan Dönemi Başlangıç Değeri (2023) | 2024 | 2025 | 2026 | 2027 | 2028 |
| PG 5.5.1 Üretimi yapılan kanatlı yaban hayvanı sayısı (bin adet) (DKMP)** | 20 | 1.045 | 1.095 | 1.145 | 1.195 | 1.245 | 1.295 |
| PG 5.5.2 Üretimi yapılan nesli tehlike altındaki yaban hayvanı sayısı (DKMP)** | 20 | 2.238 | 2.480 | 2.724 | 2.970 | 3.218 | 3.468 |
| PG 5.5.3 Yaban hayatının izleneceği alan sayısı (DKMP)** | 20 | 991 | 1.127 | 1.263 | 1.399 | 1.535 | 1.671 |
| PG 5.5.4 Orman içi sulara salını yapılan doğal alabalık sayısı (bin adet) (DKMP)** | 20 | 37.163 | 40.863 | 44.563 | 48.263 | 51.963 | 55.663 |
| PG 5.5.5 Av ve avcılık konusunda eğitim verilen kişi sayısı (bin kişi) (DKMP)** | 20 | 210 | 220 | 230 | 240 | 250 | 260 |
| Sorumlu Birim | Doğa Koruma ve Milli Parklar Genel Müdürlüğü | | | | | | |
| İş birliği Yapılacak Birim(ler) | Bölge Müdürlükleri | | | | | | |
| Riskler | <ul style="list-style-type: none"> Sahalardaki olumsuz arazi ve iklim şartları sebebiyle envanter yapılamaması, Yaban hayvanı üretme yeri ve istasyonlarında yavru sayısı, mevsim, hastalıklar, tabiata yerleştirmeye bağlı değişiklik | | | | | | |
| Stratejiler | <ul style="list-style-type: none"> Yaban Hayatı Geliştirme Sahalarındaki planlama, üretim, yaban hayvanı envanter çalışmaları ile tür eylem planları hazırlanacak, kurtarma ve rehabilitasyon merkezleri kurulacaktır. Yaban hayatı alanları izlenecek, kanatlı av hayvanı ve alabalık üretim istasyonlarında etkin denetim ve kontrol yapılacaktır. Av koruma ve kontrolde görevli personelin, kolluk kuvvetlerinin ve vatandaşların avcılıkla ilgili konulardaki bilgi farkındalık seviyesi arttırılacaktır. STK'ler ile iş birliği yapılarak avlularda izleme, koruma kontrol faaliyetleri etkin bir şekilde gerçekleştirilecektir. | | | | | | |
| Maliyet Tahmini | 1.219.308.000 TL | | | | | | |
| Tespitler | <ul style="list-style-type: none"> Üretim istasyonlarında fiziki şartların yetersizliği Av ve avcılık konusunda sorumlu kolluk kuvvetlerinin ve vatandaşların eğitim eksikliği Av koruma ve kontrolde görevli personelimizin avcılıkla ilgili bilgi birikimlerinin arttırılması gerekliliği | | | | | | |
| İhtiyaçlar | <ul style="list-style-type: none"> Üretim istasyonlarının modernizasyonun gerçekleştirilmesi Yaban hayvanı kurtarma ve rehabilitasyon merkezi sayısının arttırılması Av ve avcılık konusunda koruma ve kontrolde görevli kolluk kuvvetlerine ve vatandaşlarımıza yönelik seminer, eğitim ve bilinçlendirme çalışmaları yapılması Av koruma kontrol görevlilerinin avcılıkla ilgili ulusal ve uluslararası fuarlara katılım sağlaması | | | | | | |

* Performans gösterge değerleri yıllık olarak verilmiştir.

** Performans gösterge değerleri kümülatif olarak verilmiştir.

***Performans gösterge değerleri her yıl aynı değeri korumaktadır.

| | | | | | | | |
|---|--|--|-------------|-------------|-------------|-------------|-------------|
| Amaç (A6) | İklim Değişikliğine Uyum Kapasitesini ve Dirençliliği Artırmak | | | | | | |
| Hedef (H6.1) | İklim değişikliğine uyum kapasitesini artırmak | | | | | | |
| Amacın İlgili Olduğu Program/Alt Program Adı | Sürdürülebilir Çevre ve İklim Değişikliği/İklim Değişikliği ile Mücadele ve Uyum Tarım/Tarımsal Araştırma ve Geliştirme | | | | | | |
| Amacın İlişkili Olduğu Alt Program Hedefi | Tarım sektörünün iklim değişikliklerine uyum kapasitesinin artırılması sağlanacaktır. Güvenilir gıda ve kaliteli tarım ürünlerine erişilebilirliği gerçekleştirmeye, tarımsal ve ekolojik kaynakların sürdürülebilir kullanımını sağlamaya, yerli gen kaynaklarını korumaya ve yeni çeşit geliştirmeye, alternatif mücadele metotlarını geliştirmeye yönelik araştırma ve geliştirme faaliyetleri yürütülecektir. Tarım sektörünün iklim değişikliklerine uyum kapasitesinin artırılması sağlanacaktır. | | | | | | |
| Performans Göstergeleri | Hedefe Etkisi (%) | Plan Dönemi Başlangıç Değeri (2023) | 2024 | 2025 | 2026 | 2027 | 2028 |
| PG 6.1.1 İklim değişikliğinin tarıma etkileri ve uyum konusunda sonuçlanan Ar-Ge proje sayısı (TAGEM)** | 20 | 7 | 11 | 12 | 14 | 17 | 18 |
| PG 6.1.2 Tarım ve mera topraklarında erozyon ve arazi bozulumu alanında sonuçlanan Ar-Ge proje sayısı (TAGEM)** | 20 | 75 | 76 | 78 | 80 | 83 | 84 |
| PG 6.1.3 İklim değişikliğine yönelik yapılan farkındalık faaliyet sayısı (TRGM)** | 20 | 4 | 6 | 8 | 10 | 12 | 14 |
| PG 6.1.4 Su verimliliği kapsamında yürütülen çalışma sayısı (SYGM)** | 20 | 178 | 219 | 249 | 274 | 301 | 326 |
| PG 6.1.5 Basınçlı sulama ile verimli sulama sistemleri eğitimleri sonucu verilen sertifika/belge sayısı (EYDB)** | 20 | 7.176 | 7.800 | 8.150 | 8.500 | 8.850 | 9.200 |
| Sorumlu Birim | Tarımsal Araştırmalar ve Politikalar Genel Müdürlüğü | | | | | | |
| İş birliği Yapılacak Birim(ler) | TRGM, SYGM, EYDB, İl Müdürlükleri, Kuruluş Müdürlükleri | | | | | | |
| Riskler | <ul style="list-style-type: none"> Projelendirme çalışmalarındaki aksaklıklar Üreticiler tarafından suyun verimli kullanılmaması Su verimliliği uygulamalarının yaygınlaştırılmaması | | | | | | |
| Stratejiler | <ul style="list-style-type: none"> Çölleşme, erozyon, su ve toprak koruma hususunda eğitim ve farkındalık çalışmalarıyla iklim değişikliğine karşı direncin artırılmasına yönelik Ar-Ge faaliyetleri yapılacak, tarım topraklarında ve meralarda erozyonu önleyici tedbirler geliştirilecektir. İklim değişikliğiyle uyum kapsamında ulusal ve uluslararası taraflarla iş birliği yapılacak, gelişmeler takip edilecektir. İklim değişikliği ve erozyonla mücadelede Ar-Ge ve kurumsal kapasite artırılabilecektir. Su verimliliği seferberliği kapsamında kentsel, endüstriyel ve tarımsal su kullanımlarında verimliliği artırmak için farkındalık ve kapasite artırma çalışmaları yapılacaktır. Etkin ve verimli sulama yöntemlerinin uygulanması amacıyla eğitimler verilecektir. | | | | | | |
| Maliyet Tahmini | 4.025.174.000 TL | | | | | | |
| Tespitler | <ul style="list-style-type: none"> İklim değişikliğinin tarıma etkilerine karşı uyum ve alınması gereken önlemler konularında ilgili paydaşların farkındalığını artırma gerekliliği İklim değişikliği nedeniyle ürünlerin verim ve kalitelerinde azalış, zararlılar ve hastalıklarda artış, üretim alanlarının dağılımında değişimler Tarım toprakları ve meralarda iklim faktörleri, yanlış kullanım gibi konulardan kaynaklanan arazi bozulumu ve erozyon artışı İklim değişikliğinin de etkisiyle su kaynaklarında ve yağışlarda azalma, nüfus artışı ve su kıtlığı ihtimalinin artması Etkin ve verimli sulama yöntemlerini kullanan çiftçi sayısının az olması | | | | | | |
| İhtiyaçlar | <ul style="list-style-type: none"> İklim değişikliğinin tarım üzerine olası etkilerini ölçmeye yönelik Ar-Ge altyapısının teknoloji, alet, yazılım ve ekipman olarak güçlendirilmesi, projelerin ilgili kurum/kuruluşlar ile katılımcı yaklaşımla üretilmesi İklim değişikliğinin etkileri konusunda kapasite geliştirme çalışmalarının yapılması Tarım arazilerinin yanlış kullanımını önlemeye yönelik proje ve eğitimlere ağırlık verilmesi Su verimliliği seferberliğinin her kesime ulaşması ve su verimliliği kültürünün oluşturulması amacıyla farkındalık çalışmalarının yürütülmesi Etkin ve verimli sulama yöntemlerini kullanan çiftçi sayılarının artırılmasına yönelik planlı eğitim faaliyetlerinin yürütülmesi | | | | | | |

* Performans gösterge değerleri yıllık olarak verilmiştir.

** Performans gösterge değerleri kümülatif olarak verilmiştir.

***Performans gösterge değerleri her yıl aynı değeri korumaktadır.

| | | | | | | | |
|--|--|--|-------------|-------------|-------------|-------------|-------------|
| Amaç (A6) | İklim Değişikliğine Uyum Kapasitesini ve Dirençliliği Artırmak | | | | | | |
| Hedef (H6.2) | Sera gazı emisyon azaltım kapasitesini artırmak ve yenilenebilir enerji kullanımını yaygınlaştırmak | | | | | | |
| Amacın İlgili Olduğu Program/ Alt Program Adı | Sürdürülebilir Çevre ve İklim Değişikliği/İklim Değişikliği İle Mücadele ve Uyum Tarım/Tarımsal Araştırma ve Geliştirme | | | | | | |
| Amacın İlişkili Olduğu Alt Program Hedefi | Güvenilir gıda ve kaliteli tarım ürünlerine erişilebilirliği gerçekleştirmeye, tarımsal ve ekolojik kaynakların sürdürülebilir kullanımını sağlamaya, yerli gen kaynaklarını korumaya ve yeni çeşit geliştirmeye, alternatif mücadele metotlarını geliştirmeye yönelik araştırma ve geliştirme faaliyetleri yürütülecektir. Tarım sektörünün iklim değişikliklerine uyum kapasitesinin artırılması sağlanacaktır. | | | | | | |
| Performans Göstergeleri | Hedefe Etkisi (%) | Plan Dönemi Başlangıç Değeri (2023) | 2024 | 2025 | 2026 | 2027 | 2028 |
| PG 6.2.1 Tarımda sera gazı emisyonları ölçümü ve azaltım Ar-Ge proje sayısı (TAGEM)** | 25 | 3 | 5 | 7 | 8 | 8 | 9 |
| PG 6.2.2 Tarımsal atıkların toprakta kullanımı için sonuçlandırılan Ar-Ge proje sayısı (TAGEM)** | 25 | 12 | 14 | 17 | 19 | 22 | 24 |
| PG 6.2.3 Yenilenebilir enerji kaynaklarının tarımsal üretimde kullanılmasına yönelik araştırma proje sayısı (TAGEM)** | 25 | 5 | 6 | 10 | 10 | 11 | 12 |
| PG 6.2.4 Arazi kullanımı, arazi kullanım değişikliği ve ormancılık sektöründen kaynaklı seragazi emisyonu ve yutak raporu sayısı (TRGM)** | 25 | 9 | 10 | 11 | 12 | 13 | 14 |
| Sorumlu Birim | Tarımsal Araştırmalar ve Politikalar Genel Müdürlüğü | | | | | | |
| İş birliği Yapılacak Birim(ler) | TRGM, İl Müdürlükleri, Kuruluş Müdürlükleri | | | | | | |
| Riskler | <ul style="list-style-type: none"> Veri temininde yaşanan sıkıntılar ve teknik aksaklıklar Atmosfere sera gazı salınımında artış Tarımda yenilenebilir enerji kullanımının yeterli düzeyde olmaması | | | | | | |
| Stratejiler | <ul style="list-style-type: none"> Tarımsal faaliyetlerden (bitkisel ve hayvancılık) kaynaklı sera gazı emisyonlarının ölçüm, izleme ve azaltımı ile düşük karbonlu tarım için Ar-Ge projeleri ve uygulamaları yaygınlaştırılacaktır. Toprak organik karbon maddesinin tutulumu ve artırımına yönelik uygulamalar geliştirilecektir. Atıklar uygun koşullarda depolanarak değerlendirilecek (biyogaz, kompost, biyokömür vb.), organik maddedeki karbon tutularak toprağa dönüşümü sağlanacaktır. Tarımda yenilenebilir enerjilerden faydalanabilmek için Ar-Ge faaliyetlerinde süreklilik ve verimlilik sağlanacaktır. | | | | | | |
| Maliyet Tahmini | 522.138.000 TL | | | | | | |
| Tespitler | <ul style="list-style-type: none"> Arazi kullanımı ve arazi kullanım değişikliğinden kaynaklı sera gazlarının açığa çıkması Tarımsal üretimde emisyon azaltım tedbirleri için atmosfere salınan sera gazlarının ölçüm ve izlenmesi gerekliliği Toprakların organik maddesinin düşük olması, tarımsal üretim atıklarının çevre sorunlarına neden olması, toprakta karbon stoklarının azalması Fosil yakıtların doğrudan veya dolaylı olarak kullanımıyla ortaya çıkan sera gazları Kurumlar arası multidisipliner çalışmalara ihtiyaç duyulması | | | | | | |
| İhtiyaçlar | <ul style="list-style-type: none"> Arazi kullanımı ve arazi kullanım değişikliğinden kaynaklı sera gazı emisyon ve yutak hesaplamaları için "Arazi Kullanım Değişikliği Matrisinin" güncellenmesi Tarımsal atıkları kullanarak toprak organik maddesinin yükseltilmesi, atıklardan kaynaklı çevre kirliliğinin önlenmesi, topraktaki mikroorganizma faaliyetinin artırılması, toprağa karbon sağlanması Yerli ve milli kaynaklarla yenilenebilir enerjinin tarımsal sulama, ürün kurutma, hayvancılık başta olmak üzere tarımsal üretimde kullanılabilmesine yönelik prototiplerinin geliştirilmesi, üreticilere sunulması Tarımsal atıkların, artıkların değerlendirilmesine yönelik teknik ve politika geliştirmek üzerine Ar-Ge çalışmalarının yapılması Kurumlar arası iş birliği çalışmaları yapılması, veri paylaşımının sağlanması | | | | | | |

* Performans gösterge değerleri yıllık olarak verilmiştir.

** Performans gösterge değerleri kümülatif olarak verilmiştir.

***Performans gösterge değerleri her yıl aynı değeri korumaktadır.

| | | | | | | | |
|---|---|--|-------------|-------------|-------------|-------------|-------------|
| Amaç (A6) | İklim Değişikliğine Uyum Kapasitesini ve Dirençliliği Artırmak | | | | | | |
| Hedef (H6.3) | Tarımsal kuraklıkla mücadele kapasitesini artırmak | | | | | | |
| Amacın İlgili Olduğu Program/ Alt Program Adı | Sürdürülebilir Çevre ve İklim Değişikliği/İklim Değişikliği ile Mücadele ve Uyum Toprak ve Su Kaynaklarının Kullanımı ve Yönetimi/Su Kaynaklarının Korunması, İyileştirilmesi, Geliştirilmesi ve Etkin Kullanımı Tarım/Tarımsal Araştırma ve Geliştirme | | | | | | |
| Amacın İlişkili Olduğu Alt Program Hedefi | Güvenilir gıda ve kaliteli tarım ürünlerine erişilebilirliği gerçekleştirmeye, tarımsal ve ekolojik kaynakların sürdürülebilir kullanımını sağlamaya, yerli gen kaynaklarını korumaya ve yeni çeşit geliştirmeye, alternatif mücadele metodlarını geliştirmeye yönelik araştırma ve geliştirme faaliyetleri yürütülecektir. Tarım sektörünün iklim değişikliklerine uyum kapasitesinin artırılması sağlanacaktır. Taşkın ve kuraklığın olumsuz etkilerini kontrol altına almak, yerüstü sularının kalite sınıflarını ve yeraltı sularının kalite ve miktar durumlarını belirlemek, suyun miktar ve kalite olarak korunması ve kullanılması için bütüncül planlamalar yapmak suretiyle su kaynaklarının sürdürülebilir yönetimine katkı sağlanacaktır. | | | | | | |
| Performans Göstergeleri | Hedefe Etkisi (%) | Plan Dönemi Başlangıç Değeri (2023) | 2024 | 2025 | 2026 | 2027 | 2028 |
| PG 6.3.1 Tarımsal kuraklığın belirlenmesi ve izlenmesi konusunda sonuçlanan Ar-Ge proje sayısı (TAGEM)** | 20 | 19 | 20 | 22 | 24 | 26 | 28 |
| PG 6.3.2 Tarımda etkin su yönetimi için sonuçlanan Ar-Ge proje sayısı (TAGEM)** | 20 | 107 | 113 | 129 | 146 | 165 | 181 |
| PG 6.3.3 Tarımsal kuraklıkla mücadeleye yönelik eğitilen uzman/personel sayısı (TAGEM)** | 20 | 50 | 110 | 180 | 260 | 350 | 450 |
| PG 6.3.4 Kuraklık tahmini ve erken uyarı sisteminin tamamlanma oranı (Yüzde) (SYGM)** | 20 | 0 | 30 | 70 | 100 | 100 | 100 |
| PG 6.3.5 Tarımsal kuraklıkla mücadeleye yönelik izleme ve değerlendirme raporu sayısı (TRGM)** | 20 | 144 | 168 | 192 | 216 | 240 | 264 |
| Sorumlu Birim | Tarımsal Araştırmalar ve Politikalar Genel Müdürlüğü | | | | | | |
| İş birliği Yapılacak Birim(ler) | TRGM, SYGM, İl Müdürlükleri, Kuruluş Müdürlükleri | | | | | | |
| Riskler | <ul style="list-style-type: none"> Tarımsal kuraklık nedeniyle üretimde yaşanan kayıplar Kuraklık tahmin ve erken uyarı sisteminin planlama kurulum ve işletim aşamasında yaşanan aksaklıklar | | | | | | |
| Stratejiler | <ul style="list-style-type: none"> Tarım politikaları suyun miktar ve kalitesine göre belirlenecek, marjinal suların sulamada kullanılma olanakları araştırılacaktır. İklim değişikliğinden kaynaklı tarımsal kuraklığı belirleme ve etkilerini azaltmaya yönelik AR-GE projeleri yürütülecektir. Kuraklık toleransı yüksek çeşitler geliştirilecektir ve kullanılması sağlanacaktır. Kuraklık tahmini ve erken uyarı sistemi ve sayısal hava tahminleri kullanılarak kuraklık uyarıları yapılacaktır. Tarımsal Kuraklıkla Mücadele Stratejisi ve Eylem Planı kapsamında belirlenen çalışmalar yürütülecektir. | | | | | | |
| Maliyet Tahmini | 61.060.000 TL | | | | | | |
| Tespitler | <ul style="list-style-type: none"> İklim değişikliği sonucu tarımsal kuraklık dönemlerinin artması ve bazı tarımsal ürünlerde fenolojik dönemlerde değişim ve kaymalar Kuraklık riskleri göz önüne alınarak sektörler için su tahsisi ve planlamasının yapılamaması İklim değişikliğinin tarıma etkilerine karşı uyum sağlama gerekliliği Tarımsal sulamada hatalı ve aşırı su kullanımı Tarımsal kuraklıkla mücadele için eğitim ve kapasite geliştirme ihtiyacı | | | | | | |
| İhtiyaçlar | <ul style="list-style-type: none"> Kuraklık riskleri göz önüne alınarak su arzında planlı uygulamaların yapılması, sürdürülebilir su kullanımının sağlanması Sulama suyunun etkin kullanımı ve su tasarrufu sağlayan sulama teknik ve teknolojilerinin araştırılması geliştirilmesi ve yaygınlaştırılması İklim değişikliğinin tarım üzerine olası etkilerini ölçmeye yönelik Ar-Ge altyapısının teknoloji, alet, yazılım ve ekipman olarak güçlendirilmesi İklim değişikliğinin etkileri ve kuraklık konusunda eğitim ve uzman kapasitenin geliştirilmesi Tarımsal kuraklığı izlemek ve yönetmek için AR-GE proje sayılarının artırılması ve izleme portalının hazırlanması | | | | | | |

* Performans gösterge değerleri yıllık olarak verilmiştir.

** Performans gösterge değerleri kümülatif olarak verilmiştir.

***Performans gösterge değerleri her yıl aynı değeri korumaktadır.

| | | | | | | | |
|---|---|--|-------------|-------------|-------------|-------------|-------------|
| Amaç (A6) | İklim Değişikliğine Uyum Kapasitesini ve Dirençliliği Artırmak | | | | | | |
| Hedef (H6.4) | Sel ve su taşkınlarının olumsuz etkilerini kontrol altına almak | | | | | | |
| Amacın İlgili Olduğu Program/Alt Program Adı | Toprak ve Su Kaynaklarının Kullanımı ve Yönetimi/Su Kaynaklarının Korunması, İyileştirilmesi, Geliştirilmesi ve Etkin Kullanımı | | | | | | |
| Amacın İlişkili Olduğu Alt Program Hedefi | Taşkın ve kuraklığın olumsuz etkilerini kontrol altına almak, yerüstü sularının kalite sınıflarını ve yeraltı sularının kalite ve miktar durumlarını belirlemek, suyun miktar ve kalite olarak korunması ve kullanılması için bütüncül planlamalar yapmak suretiyle su kaynaklarının sürdürülebilir yönetimine katkı sağlanacaktır | | | | | | |
| Performans Göstergeleri | Hedefe Etkisi (%) | Plan Dönemi Başlangıç Değeri (2023) | 2024 | 2025 | 2026 | 2027 | 2028 |
| PG 6.4.1 Taşkın yönetim planı tamamlanan/güncellenen havza sayısı (SYGM)** | 30 | 24 | 28 | 29 | 29 | 33 | 37 |
| PG 6.4.2 Taşkın tahmini ve erken uyarı sistemi geliştirilen nokta sayısı (SYGM)** | 40 | 55 | 75 | 250 | 500 | 750 | 1.000 |
| PG 6.4.3 İklim değişikliğinin su kaynaklarına etkisi çalışmalarının güncellenme oranı (Yüzde) (SYGM)** | 30 | 0 | 15 | 60 | 90 | 100 | 100 |
| Sorumlu Birim | Su Yönetimi Genel Müdürlüğü | | | | | | |
| İş birliği Yapılacak Birim(ler) | İl Müdürlükleri | | | | | | |
| Riskler | <ul style="list-style-type: none"> Taşkın tahmin ve erken uyarı sisteminin kurulması ve işletilmesi aşamasında yeterli veri temininin sağlanamaması Projelerin gerçekleştirilmesi sürecinde yaşanan aksaklıklar | | | | | | |
| Stratejiler | <ul style="list-style-type: none"> Taşkın tehlike haritaları ve taşkın risk haritaları hazırlanacaktır. Taşkın tahmini ve erken uyarı sistemi geliştirilecektir. İklim değişikliğinin su kaynaklarına etkileri ve uyum kapsamında kullanılan modeller geliştirilecek, modellerin kalibrasyonu sağlanacaktır. | | | | | | |
| Maliyet Tahmini | 259.035.000 TL | | | | | | |
| Tespitler | <ul style="list-style-type: none"> Bütünlük risk haritalarına altlık teşkil eden taşkın yönetim planlarının entegre edilmemiş olması Taşkın hususunda kriz yönetimi anlayışından risk yönetimi anlayışına geçiş sağlanamaması Taşkın Tahmin Erken Uyarı Sisteminin risk taşıyan bütün noktalarda bulunmaması İklim değişikliğinin su kaynaklarının kalite ve miktarını etkilemesi | | | | | | |
| İhtiyaçlar | <ul style="list-style-type: none"> Taşkınlar konusunda etkin bir yönetim sağlanması için havza bazında tedbirlerin alınması Taşkınlar konusunda, kriz yönetimi anlayışından risk yönetimi anlayışına geçilmesi Taşkın Tahmin Erken Uyarı Sisteminin ülke genelinde kurulması İklim değişikliğinin su kaynakları üzerindeki etkilerinin güncellenmiş modeller ile belirlenmesi | | | | | | |

* Performans gösterge değerleri yıllık olarak verilmiştir.

** Performans gösterge değerleri kümülatif olarak verilmiştir.

***Performans gösterge değerleri her yıl aynı değeri korumaktadır.

| | | | | | | | |
|---|---|--|-------------|-------------|-------------|-------------|-------------|
| Amaç (A7) | Kurumsal Kapasiteyi Geliştirmek | | | | | | |
| Hedef (H7.1) | Uluslararası alanda daha etkin bir şekilde yer almak ve uluslararası örgütlerin karar süreçlerine dâhil olmak | | | | | | |
| Amacın İlgili Olduğu Program/Alt Program Adı | Yönetim ve Destek Programı | | | | | | |
| Amacın İlişkili Olduğu Alt Program Hedefi | --- | | | | | | |
| Performans Göstergeleri | Hedefe Etkisi (%) | Plan Dönemi Başlangıç Değeri (2023) | 2024 | 2025 | 2026 | 2027 | 2028 |
| PG 7.1.1 Uluslararası kurum/kuruluşlarla ve AB'ye uyum kapsamında gerçekleştirilen etkinlik sayısı (ABDGM)** | 30 | 621 | 757 | 857 | 957 | 1.050 | 1.150 |
| PG 7.1.2 İmzalanan anlaşma, iş birliği, protokol, niyet beyanı, mutabakat zaptı vb. sayısı (ABDGM)** | 35 | 75 | 92 | 97 | 107 | 120 | 127 |
| PG 7.1.3 İkili ilişkiler kapsamında yürütülen üst düzey toplantı sayısı (ABDGM)** | 35 | 508 | 568 | 628 | 688 | 748 | 800 |
| Sorumlu Birim | Avrupa Birliği ve Dış İlişkiler Genel Müdürlüğü | | | | | | |
| İş birliği Yapılacak Birim(ler) | Tüm Hizmet Birimleri | | | | | | |
| Riskler | <ul style="list-style-type: none"> Planlanan uluslararası organizasyon sürecinde oluşacak aksaklıklar | | | | | | |
| Stratejiler | <ul style="list-style-type: none"> Uluslararası kuruluşlar ile iş birliği ve AB uyum sürecinde eğitim ve toplantılar düzenlenecek, Bakanlık görev alanlarına ilişkin direktiflerin uygulanmasına yönelik projeler hazırlanacaktır. Ülkeler ve uluslararası kuruluşlara ikili ve çok taraflı anlaşmalar çerçevesinde iş birliği çalışmaları yapılacak, eylem planları hazırlanacak ve koordinasyon faaliyetleri yürütülecektir. Ulusal, ikili ve uluslararası siyasi ve ekonomik değişimler ile ilgili eğitim ve bilgilendirme kapasitesi artırılacaktır. | | | | | | |
| Maliyet Tahmini | 4.112.817.000 TL | | | | | | |
| Tespitler | <ul style="list-style-type: none"> AB, uluslararası kuruluşlar ve ülkelerle ikili ilişkilerin geliştirilmesine dair koordinasyonda problemler yaşanması AB, uluslararası kuruluşlar ve ülkelerle yapılan anlaşma ve mutabakatların takip yükümlülükleri | | | | | | |
| İhtiyaçlar | <ul style="list-style-type: none"> AB, uluslararası kuruluşlar ve ülkelerle ikili ilişkilerin geliştirilmesine dair daha etkili bir takip ve koordinasyon mekanizmasının kurulması AB, uluslararası kuruluşlar ve ülkelerle yapılan anlaşma ve mutabakatlarda yer alan yükümlülüklerin ilgili birimler bazında takibinin etkinleştirilmesi | | | | | | |

* Performans gösterge değerleri yıllık olarak verilmiştir.

** Performans gösterge değerleri kümülatif olarak verilmiştir.

***Performans gösterge değerleri her yıl aynı değeri korumaktadır.

| | | | | | | | |
|--|---|--|-------------|-------------|-------------|-------------|-------------|
| Amaç (A7) | Kurumsal Kapasiteyi Geliştirmek | | | | | | |
| Hedef (H7.2) | Bakanlığımızın dijital dönüşümünü sağlayacak modern bilgi teknolojileri altyapısının sürdürülebilirliğini sağlamak | | | | | | |
| Amacın İlgili Olduğu Program/Alt Program Adı | Yönetim ve Destek Programı | | | | | | |
| Amacın İlişkili Olduğu Alt Program Hedefi | --- | | | | | | |
| Performans Göstergeleri | Hedefe Etkisi (%) | Plan Dönemi Başlangıç Değeri (2023) | 2024 | 2025 | 2026 | 2027 | 2028 |
| PG 7.2.1 Güvenlik açıklarının kapatılma oranı (Yüzde) (BTGM)** | 25 | 95,00 | 98,00 | 99,00 | 99,50 | 99,90 | 99,99 |
| PG 7.2.2 Gelen yedekten dönme taleplerinin başarımlar oranı (Yüzde) (BTGM)** | 25 | 95,00 | 98,00 | 99,00 | 99,50 | 99,90 | 99,99 |
| PG 7.2.3 Veri merkezinin planlı kesintiler hariç hizmet verme seviyesi (Yüzde) (BTGM)** | 25 | 95,00 | 98,00 | 99,00 | 99,50 | 99,90 | 99,99 |
| PG 7.2.4 Bilgi güvenliği hakkında eğitim verilen personel sayısı (BTGM)** | 25 | 2.000 | 4.500 | 7.500 | 11.000 | 15.000 | 19.500 |
| Sorumlu Birim | Bilgi Teknolojileri Genel Müdürlüğü | | | | | | |
| İş birliği Yapılacak Birim(ler) | Tüm Hizmet Birimleri | | | | | | |
| Riskler | <ul style="list-style-type: none"> Bilgi sistemleri hizmetlerinin aksaması Bilgi güvenliği ihlallerinin oluşması ve güvenlik açıkları | | | | | | |
| Stratejiler | <ul style="list-style-type: none"> Bakanlıkça geliştirilmiş/geliştirilecek veri kaynakları ve sistemlerinde veri bütünlüğünü sağlayacak çalışmalar yapılacaktır. Bakanlık veri merkezi fiziksel ve teknolojik olarak geliştirilecek, felaket kurtarma merkezi (FKM) kurularak sistem süreklilik oranı artırılacaktır. E-devlet üzerinden verilen hizmetler artırılacaktır. Personelin teknik kapasitesinin eğitim ve farkındalık çalışmaları yoluyla güçlendirilmesi sağlanacaktır. SLA yönetimi, erişilebilirlik yönetimi, süreklilik yönetimi, hizmet varlık ve konfigürasyon yönetimi, olay yönetimi prosedürleri oluşturulacaktır. | | | | | | |
| Maliyet Tahmini | 2.485.705.000 TL | | | | | | |
| Tespitler | <ul style="list-style-type: none"> Bakanlık veri merkezinin teknolojik ve kapasite olarak ihtiyacı yeterince karşılayamaması Bilişim alanındaki gelişmelere ve yeni hizmetlere yönelik yazılım, donanım ve eğitim ihtiyacı Siber güvenlikle ilgili saldırıların artması ve kurumsal farkındalığın yetersiz olması Siber güvenlik kontrollerinin düzenli yapılamaması Personele bilgi güvenliği farkındalık eğitimlerinin düzenli olarak verilememesi | | | | | | |
| İhtiyaçlar | <ul style="list-style-type: none"> Bakanlık için yeni veri merkezinin yapılması Bilişim alanındaki gelişmelerin takip edilebilmesi ve uygulanabilmesi amacıyla mevcut personele eğitim verilmesi, donanım ve yazılım ihtiyaçlarının giderilmesi Hizmet yönetimi prosedürlerinin tanımlanması ve tüm çalışanlar tarafından bilinir olması Bilgi güvenliği kistaslarının sağlanmasına yönelik çalışmaların gerçekleştirilmesi Bilgi güvenliği farkındalık eğitimlerinin personel önceliklendirilerek düzenli olarak verilmesi ve siber güvenlik kontrollerinin aksatılmadan yerine getirilmesi | | | | | | |

* Performans gösterge değerleri yıllık olarak verilmiştir.

** Performans gösterge değerleri kümülatif olarak verilmiştir.

***Performans gösterge değerleri her yıl aynı değeri korumaktadır.

| | | | | | | | |
|---|--|--|-------------|-------------|-------------|-------------|-------------|
| Amaç (A7) | Kurumsal Kapasiteyi Geliştirmek | | | | | | |
| Hedef (H7.3) | Sürekli öğrenen bir organizasyon yapısı oluşturmak | | | | | | |
| Amacın İlgili Olduğu Program/Alt Program Adı | Yönetim ve Destek Programı | | | | | | |
| Amacın İlişkili Olduğu Alt Program Hedefi | --- | | | | | | |
| Performans Göstergeleri | Hedefe Etkisi (%) | Plan Dönemi Başlangıç Değeri (2023) | 2024 | 2025 | 2026 | 2027 | 2028 |
| PG 7.3.1 Personel eğitim sisteminde kayıtlı eğitim çeşidi sayısı (PERGEM)** | 20 | 597 | 617 | 630 | 645 | 660 | 680 |
| PG 7.3.2 Hizmet içi eğitim alan personel sayısı (PERGEM)** | 20 | 18.000 | 18.300 | 18.450 | 18.850 | 19.250 | 19.650 |
| PG 7.3.3 Uzaktan Eğitim Kapısı'nda kamu personeline sağlanan eğitim sayısı (PERGEM)** | 20 | 57 | 62 | 66 | 75 | 81 | 90 |
| PG 7.3.4 Uzaktan Eğitim Kapısı aracılığıyla eğitimlere katılan personel oranı (yüzde) (PERGEM)** | 20 | 44 | 48 | 53 | 58 | 64 | 70 |
| PG 7.3.5 Kadın erkek fırsat eşitliğinin güçlendirilmesi amacıyla düzenlenen atölye ve farkındalık faaliyeti sayısı (TAGEM)** | 20 | 0 | 4 | 8 | 12 | 12 | 12 |
| Sorumlu Birim | Personel Genel Müdürlüğü | | | | | | |
| İş birliği Yapılacak Birim(ler) | Tüm Hizmet Birimleri | | | | | | |
| Riskler | <ul style="list-style-type: none"> Hizmet içi eğitimlerin yetkinlikler doğrultusunda verilmemesi | | | | | | |
| Stratejiler | <ul style="list-style-type: none"> Bakanlık tarafından yürütülmekte olan faaliyetlerin mevzuata uygunluğu denetlenerek, elde edilen veriler çerçevesinde rehberlik edilecektir. Bakanlığımız personel sistemi geliştirilecek, personelin bilgi ve becerisini geliştirici faaliyetler (yüz yüze eğitim, uzaktan eğitim, e-egitim vb.) yapılacaktır. Araştırmalara kadın-erkek fırsat eşitliği kavramları entegre edilecek, cinsiyete duyarlı planlama ile bütçe yapısı oluşturulması sağlanacaktır. İnsan kaynaklarının temel, teknik ve yönetsel yetkinlikleri artırılacaktır. | | | | | | |
| Maliyet Tahmini | 6.937.443.000 TL | | | | | | |
| Tespitler | <ul style="list-style-type: none"> Bakanlığımız personel sisteminin uygulanmasında karşılaşılan problemler Hizmet içi eğitim programlaması yapılırken personel görüşlerinin yeterince alınmaması Hizmet içi eğitimlerin bilgi, beceri ve yetkinlikler doğrultusunda verilememesi Kadın-erkek fırsat eşitliği alanında temel kavramlara yeterince hâkim olunmaması Kurumsal seviyede gerçekleştirilen faaliyetlerde cinsiyete duyarlı verilere ulaşılamaması ve kadın-erkek eşitliğine duyarlı raporlama ve planlama sürecindeki aksaklıklar | | | | | | |
| İhtiyaçlar | <ul style="list-style-type: none"> Bakanlığımız personel politikasının sürekli güncellenmesi ve personel sisteminin geliştirilmesi Hizmet içi eğitimlerde anket çalışmaları düzenlenerek personelin görüşlerinin alınması Eğitimlerin personel ihtiyaçlarına göre düzenlenerek hizmet kalitesinin artırılması Kadın-erkek fırsat eşitliği konusunda eğitim, kapasite geliştirme ve proje desteği sağlanması Cinsiyet eşitsizliğini azaltmaya yönelik faaliyetlerin kayıtlarının tutulmasına, etkisinin ölçülmesine yönelik sistemler oluşturulması | | | | | | |

* Performans gösterge değerleri yıllık olarak verilmiştir.

** Performans gösterge değerleri kümülatif olarak verilmiştir.

***Performans gösterge değerleri her yıl aynı değeri korumaktadır.

| | | | | | | | |
|---|---|--|-------------|-------------|-------------|-------------|-------------|
| Amaç (A7) | Kurumsal Kapasiteyi Geliştirmek | | | | | | |
| Hedef (H7.4) | Bakanlığımızın afetle mücadele kapasitesini geliştirmek | | | | | | |
| Amacın İlgili Olduğu Program/ Alt Program Adı | Yönetim ve Destek Programı | | | | | | |
| Amacın İlişkili Olduğu Alt Program Hedefi | --- | | | | | | |
| Performans Göstergeleri | Hedefe Etkisi (%) | Plan Dönemi Başlangıç Değeri (2023) | 2024 | 2025 | 2026 | 2027 | 2028 |
| PG 7.4.1 Afetlere dayanıklılığı artırmak üzere yapımı tamamlanan hizmet binası sayısı (DHDB)** | 50 | 50 | 52 | 69 | 81 | 83 | 85 |
| PG 7.4.2 Afetlere hazırlık kapsamında temin edilen araç sayısı (DHDB)** | 25 | 0 | 1 | 2 | 4 | 4 | 4 |
| PG 7.4.3 Bakanlığımız TAMP ekiplerine yönelik verilen eğitim sayısı (DHDB)** | 25 | 8 | 11 | 14 | 17 | 20 | 23 |
| Sorumlu Birim | Destek Hizmetleri Dairesi Başkanlığı | | | | | | |
| İş birliği Yapılacak Birim(ler) | Tüm Hizmet Birimleri | | | | | | |
| Riskler | <ul style="list-style-type: none"> Doğal afetlere hazırlık ve müdahale konusundaki eksiklikler | | | | | | |
| Stratejiler | <ul style="list-style-type: none"> Hizmet binalarının doğal afetlere karşı dayanıklılığı artırılabilecektir. Afetlere hazırlıklı olunması amacıyla gerekli alt yapı oluşturulacaktır. Bakanlığımız TAMP ekipleri başta olmak üzere tüm personele yönelik verilen afet eğitimlerinin sürekliliği sağlanacaktır. Afetlerde kullanılmak üzere hayvan çadırı bulundurulacaktır. | | | | | | |
| Maliyet Tahmini | 4.691.437.422 TL | | | | | | |
| Tespitler | <ul style="list-style-type: none"> Doğal afetlere yönelik bilgi ve bilinç eksikliği Doğal afetlere altyapı olarak yeterince hazırlıklı olunmaması Afetlere etkin ve hızlı müdahale edilebilecek personel, araç, gereç ve donanımın yetersiz olması | | | | | | |
| İhtiyaçlar | <ul style="list-style-type: none"> Doğal afetlere karşı farkındalığın artırılması ve konunun sürekli gündemde tutulması Doğal afetlere karşı gerekli fiziki altyapının güçlendirilmesi Afetlere müdahalenin hızlı ve etkin olmasını sağlayacak personellerin yetiştirilerek, araç, gereç ve ekipmanın temin edilmesi | | | | | | |

* Performans gösterge değerleri yıllık olarak verilmiştir.

** Performans gösterge değerleri kümülatif olarak verilmiştir.

***Performans gösterge değerleri her yıl aynı değeri korumaktadır.

| | | | | | | | |
|--|--|--|-------------|-------------|-------------|-------------|-------------|
| Amaç (A7) | Kurumsal Kapasiteyi Geliştirmek | | | | | | |
| Hedef (H7.5) | Stratejik yönetim kapasitesini geliştirmek | | | | | | |
| Amacın İlgili Olduğu Program/ Alt Program Adı | Yönetim ve Destek Programı | | | | | | |
| Amacın İlişkili Olduğu Alt Program Hedefi | --- | | | | | | |
| Performans Göstergeleri | Hedefe Etkisi (%) | Plan Dönemi Başlangıç Değeri (2023) | 2024 | 2025 | 2026 | 2027 | 2028 |
| PG 7.5.1 Stratejik yönetim anlayışının benimsenmesine yönelik yapılan faaliyet sayısı (SGB)** | 25 | 0 | 1 | 2 | 3 | 4 | 5 |
| PG 7.5.2 Bütçe ve harcamalara ilişkin hazırlanan rapor sayısı (SGB)** | 25 | 0 | 4 | 8 | 12 | 16 | 20 |
| PG 7.5.3 Hazırlanan bütçe uygulama esasları rehberi sayısı (SGB)** | 25 | 0 | 1 | 2 | 3 | 4 | 5 |
| PG 7.5.4 Kamu iç kontrol uyum eylem planı izleme rapor sayısı (SGB)** | 25 | 0 | 1 | 2 | 3 | 4 | 5 |
| Sorumlu Birim | Strateji Geliştirme Başkanlığı | | | | | | |
| İş birliği Yapılacak Birim(ler) | Tüm Hizmet Birimleri | | | | | | |
| Riskler | <ul style="list-style-type: none"> Stratejik yönetim anlayışının ve altyapısının güçlendirilmesinde yaşanabilecek aksaklıklar Mevzuat ve organizasyon yapısındaki değişiklikler | | | | | | |
| Stratejiler | <ul style="list-style-type: none"> Stratejik yönetim uygulamalarına yönelik rehber ve raporlar hazırlanacaktır. İç kontrol sisteminin sahiplenilmesine ve geliştirilmesine yönelik eğitim, danışmanlık ve teknik destek verilecektir. Güncel veri ve bilgilerin raporlanmasını sağlayacak bilgi sistemleri, yeni ve değişen ihtiyaçlara göre geliştirilecektir. | | | | | | |
| Maliyet Tahmini | 2.195.132.000 TL | | | | | | |
| Tespitler | <ul style="list-style-type: none"> Kurumsal kapasitenin gelişime ve yeniliklere açık olması Stratejik yönetim döngüsünün etkin ve etkili bir şekilde yürütülmemesi Dönemsel uygulama, izleme ve değerlendirme rehber ve raporlarının hazırlanması gerekliliği | | | | | | |
| İhtiyaçlar | <ul style="list-style-type: none"> Kurumun stratejik yönetim kapasitesini geliştirmeye yönelik eğitim ve farkındalık faaliyetlerinin artırılması İzleme, değerlendirme ve raporlamaya yönelik yeni modellerin geliştirilmesi ve kurulması | | | | | | |

* Performans gösterge değerleri yıllık olarak verilmiştir.

** Performans gösterge değerleri kümülatif olarak verilmiştir.

***Performans gösterge değerleri her yıl aynı değeri korumaktadır.

5.3. Hedef Riskleri ve Kontrol Faaliyetleri

Tablo 22: Hedef Riskleri ve Kontrol Faaliyetleri

| H1.1: Bitkisel ürünlerde arz güvencesini sağlamak (BÜGEM) | | |
|--|---|---|
| Risk | Açıklama | Kontrol Faaliyetleri |
| Bitkisel üretimde girdi ve ürün fiyatlarındaki dalgalanmalar | <ul style="list-style-type: none">• Kur etkisi ile girdi maliyetlerinin artmasının üretimi olumsuz etkilemesi | <ul style="list-style-type: none">• Girdilerde dışa bağımlılığın azaltılması• Girdi tedarikinin yerli ve milli üretimle karşılanması |
| Tarım arazilerinin işlenmemesi | <ul style="list-style-type: none">• Üreticilerin arazilerine ilişkin mülkiyet ve intikal sorunları nedeniyle tarım arazilerinin parçalanarak işletme ölçeğinin küçülmesi | <ul style="list-style-type: none">• Bitkisel üretimde kayıtlılığın artırılması• İşlenmeyen tarım arazilerinin Bakanlık eliyle kiralanması |
| Toprak ve su kaynaklarının sürdürülebilirliğinin sağlanamaması | <ul style="list-style-type: none">• İklim değişikliği ve yanlış tarımsal uygulamalar• Sulama randımanının düşük olması ve kapalı sistem sulamanın yeterince yaygınlaşmaması nedenleriyle toprak ve su kaynaklarında azalma | <ul style="list-style-type: none">• Kapalı sistem ve modern sulama sistemlerinin yaygınlaştırılması• Aşırı gübre ve ilaç kullanımının önlenmesine yönelik eğitim ve bilinçlendirme çalışmalarının yapılması• Sulama teknikleri, tarımda suyun etkin kullanılmasına yönelik üreticilere eğitim verilmesi |
| Üreticilerin organik tarım ve iyi tarım uygulamalarını benimsememesi | <ul style="list-style-type: none">• Üretim maliyetlerinin yüksekliği• Pazarlama kanallarının yetersizliği• Üreticilerin bilgi eksikliği | <ul style="list-style-type: none">• Üretim, yatırım ve pazarlama odaklı destekleme çalışmaları• Eğitimlerle farkındalığın artırılması |

| H1.2: Bitkisel üretimde verim ve kaliteyi artırmak (BÜGEM-TAGEM) | | |
|--|--|--|
| Risk | Açıklama | Kontrol Faaliyetleri |
| Tohumluk üretim miktarının dış etkenler nedeniyle değişiklik arz etmesi. | <ul style="list-style-type: none">• Tohumluk üretiminin, ön bitki, bitki sağlığı ve izolasyon mesafesi gibi dinamik ve değişken faktörlere bağlı olması• Meteorolojik etkenler, doğal afet ve salgınlar• Alet makine, nitelik ve nicelik yönünden iş gücü yetersizliği | <ul style="list-style-type: none">• Tohumluk üretim bölgesinde; keşif, sınırlandırma ve değerlendirme surveylerinin yapılması ve karantinaya tabi zararlı organizma takibinin yapılması• Tohumluk kontrolörleri tarafından yapılan periyodik kontroller• Tohumluk üretim ve tedarikinde destekleme çalışmaları |
| Islah yapılan alanlarda çiftçilerin amenajman planına uymaması | <ul style="list-style-type: none">• Aşırı otlatma ve otlatma planlarına uyulmaması• Çiftçilerin meraların kullanımı konusunda yeterli seviyede bilgi sahibi olmaması | <ul style="list-style-type: none">• Çiftçilere yönelik eğitimlerin artırılması• İl mera komisyonlarınca hazırlanan otlatma planlarına uyulmasının periyodik olarak kontrol edilmesi• Kaba yem üretiminin artırılması |
| Bitkisel üretimde verim ve kalite kayıpları | <ul style="list-style-type: none">• İklim değişikliği ve çevresel faktörler• İklim değişikliğine dirençli çeşit ve üretim metodu eksikliği• Çiftçilerin yeni eğilimlere adapte olamaması | <ul style="list-style-type: none">• Dayanıklı çeşit, metot ve teknoloji geliştirme çalışmaları• Planlı üretimin yapılması ve desteklemelerin buna göre belirlenmesi• İklim ve çevresel faktörler ile ilgili erken uyarı sistemlerinin yaygınlaştırılması |

| H1.3: Hayvansal ürünlerde arz güvencesini sağlamak (HAYGEM) | | |
|---|--|--|
| Risk | Açıklama | Kontrol Faaliyetleri |
| Hayvansal ürünlerde üretim kayıpları | <ul style="list-style-type: none"> Hayvan hastalıkları ve zararlılarından kaynaklı hayvan ölümleri Süt fiyatlarındaki dalgalanmalar sebebiyle dışı hayvanların kesime gönderilmesi | <ul style="list-style-type: none"> Aşılama, karantina, veteriner denetimi gibi önlemlerin artırılması Reforme harici inek ve düve kesimlerinin engellenmesi, sağlam inek sayısının korunması |
| Hayvansal üretimde ve ürün fiyatlarındaki dalgalanmalar | <ul style="list-style-type: none"> Kur etkisi ile girdi maliyetlerinin artmasının üretimi olumsuz etkilemesi Yem üretiminin yetersizliği ve yem hammaddelerinde dışa bağımlılık | <ul style="list-style-type: none"> Mera ıslah ve amenajman projelerinin artırılması Kaba yem üretiminin artırılması, kuraklığa dayanıklı yem bitkileri ekilişlerinin özendirilmesi Mısır ve soya fasulyesi üretimi ile ilgili planlamalar yapılması, üretiminin artırılması |
| Kanatlı sektöründe damızlıkta dışa bağımlılık | <ul style="list-style-type: none"> Kanatlı sektöründe yerli ırklarımızın talebi karşılayacak düzeyde olmaması | <ul style="list-style-type: none"> Kanatlı yerli ırklarımızın ıslahı, üretimi ve ticaretinin teşvik edilmesi |

| H1.4: Hayvansal üretimde verim ve kaliteyi artırmak (HAYGEM-TAGEM) | | |
|--|--|--|
| Risk | Açıklama | Kontrol Faaliyetleri |
| Hayvansal üretimde verim ve kalite kayıpları | <ul style="list-style-type: none"> Hayvan hastalık ve zararlılarından kaynaklanan verim kaybı yaşanması İklim değişikliğinin yem bitkileri ve meralar üzerindeki olumsuz etkileri Hayvan hastalıklarının yayılması sonucu işletmelerin arılığını kaybetmesi | <ul style="list-style-type: none"> Hayvan hastalıklarının önlenmesi için aşılama, karantina, veteriner denetimi gibi önlemler alınmalı Ülke genelinde hastalıklardan arılık ile ilgili çalışmalar yürütülmesi ve hastalıktan arı işletmelerin artırılması Hayvansal üretimin iklim ve su kaynakları dikkate alınarak planlanması ve desteklenmesi |
| Yetiştiricilerin hayvancılıktan vazgeçmesi | <ul style="list-style-type: none"> Sosyoekonomik nedenler Girdi fiyatlarındaki beklenmedik artışlar nedeniyle üreticilerin kar oranının azalması | <ul style="list-style-type: none"> Kırsalda refahın artırılması Planlı üretimin yapılması ve desteklemelerin buna göre belirlenmesi Girdi tedarikinin yerli ve milli üretimle karşılanması Sözleşmeli besiciliğin desteklenmesi |
| Hayvan ıslah çalışmalarının aksaması | <ul style="list-style-type: none"> Yetiştiricilerin suni tohumlamayı tercih etmemesi Suni tohumlama zamanının belirlenememesi, kızgınlık süresinin kısılması ve kızgınlık belirtisinin azalması, Suni tohumlama girdi fiyatlarının artması, | <ul style="list-style-type: none"> Suni tohumlama uygulamalarının desteklenerek yaygınlaştırılması Yetiştiricilerin hayvan ıslahı ve suni tohumlama konusunda bilinçlendirilmesi Yetiştiricilerin ıslah faaliyetlerinin yönlendirici desteklemelerle artırılması, Ulusal Islah Eylem Planı kapsamında genomik seleksiyonla damızlık seçimi yapılarak ıslah faaliyetlerinin hızlandırılması |

| H1.5: Balıkçılık ve su ürünleri kaynaklarını koruyarak, su ürünleri üretimini artırmak (BSGM-TAGEM) | | |
|--|---|--|
| Risk | Açıklama | Kontrol Faaliyetleri |
| Tüm dünyada olduğu gibi su ürünleri stoklarının korunması ve sürdürülebilir olarak işletilmesinin zorlaşması | <ul style="list-style-type: none"> Sıcaklıkların ve karbon emisyonlarının artması, mevsim dengelerinin bozulması, aşırı kuraklık, buzulların erimesi, deniz ve okyanus sularında oksijen seviyesinin azalması ve daha birçok etken su ürünlerinin doğal yaşam alanlarını ve su ürünlerinin üreme biyolojisini olumsuz etkilemektedir. Balık üretiminde ve istihsalinde verimin azalması | <ul style="list-style-type: none"> Su ürünleri stoklarının korunması, sürdürülebilir olarak işletiminin sağlanması, kontrollü avcılık yapabilmek ve aşırı avcılığın önüne geçebilmek için kontrol ve denetim etkinliğinin artırılması Kaynakta bulunan türler ile balıklandırma yapılması Kapalı devre sistemlerin kullanılması Üretime yönelik alanlarda Bakanlık imkanları ve Bütçe imkanları dahilinde özel sektörle de işbirliği ve hizmet alımı yapılması |
| İklim değişikliği ve çevresel baskıların artması | <ul style="list-style-type: none"> Yetiştiricilikte iklim değişikliğine bağlı faktörlerin olumsuz etkisi Savaş, salgın hastalıklar gibi durumlarda ihracatta yaşanan darboğazlar | <ul style="list-style-type: none"> İklim değişikliğinde meydana gelebilecek olumsuzlukların önceden tespit edilerek önlem alınması |

| H1.5: Balıkçılık ve su ürünleri kaynaklarını koruyarak, su ürünleri üretimini artırmak (BSGM-TAGEM) | | |
|---|--|---|
| Risk | Açıklama | Kontrol Faaliyetleri |
| | <ul style="list-style-type: none"> Deprem, sel gibi doğal afetler nedeniyle üretimin azalması Yurtdışı pazar payında daralma | <ul style="list-style-type: none"> Doğal afet riski altında bulunan tesislerin, bu risklere karşı önlem alması konusunda çalışma yapılması |
| Sektörler ve kurumlar arası rekabet | <ul style="list-style-type: none"> Su ürünleri yetiştiricilik alanlarının belirlenmesinde diğer kurum ve kuruluşlar arasında yetki çakışması Yetiştiricilik üretimi için gerekli yem ham maddeleri ile aşı, ilaç ve anestezi maddelerinde ithalat miktarının ve dışa bağımlılığın artması, Alabalık türlerinin yetiştiriciliğinde kaliteli yumurta ve yavru temininde dışarıya bağımlılığın artması | <ul style="list-style-type: none"> İhracat yapılamaması durumunda ürünlerin iç piyasada tüketimine yönelik çalışmalar yapılması Yurtdışında yeni pazarlar bulunması ve ürünlerin tanıtımının yapılması Yetiştiricilik üretiminde ihtiyaç duyulan hususlara ilişkin Ar-Ge çalışmaları |

| H2.1: Gıda ve yem güvenilirliğine yönelik yürütülen resmi kontrol hizmetlerinin etkinliğini artırmak (GKGM-EYDB) | | |
|--|--|--|
| Risk | Açıklama | Kontrol Faaliyetleri |
| Resmi kontrol hizmetlerinde yaşanan aksaklıklar | <ul style="list-style-type: none"> Laboratuvar kapasitesinin sınırlı olması veya doğal afet, arıza, yetersiz bütçe vb. sebeplerle analiz hizmetlerinin aksaması İthalata bağlı laboratuvar araç, gereç ve kimyasalların temininde yaşanabilecek aksaklıklar Doğal afetler, salgın, personel, bütçe ve altyapı yetersizlikleri nedeniyle denetimlerin istenilen düzeyde gerçekleştirilememesi Uygulama birimlerindeki iş yoğunluğu ve sık personel değişikliği nedeniyle hedeflenen kontrol sayısına ulaşamaması Resmi kontrol faaliyetlerinde ürün, sektör, denetim sıklığı, analiz ihtiyaçları vb. konularda öncelik sıralamasındaki değişiklikler | <ul style="list-style-type: none"> Laboratuvar kapasitelerinin iyileştirilmesi Doğal afet veya salgın sebebiyle hizmet verilemeyen bölgelere diğer bölgelerden personel görevlendirilmesi İş planı hazırlanırken uygulama birimlerindeki iş yoğunluğunun dikkate alınması Personel hareketlerinde uzmanlık alanları ve sertifikalarının dikkate alınması |
| Üretilen sütlerin kalitesinin düşmesi | <ul style="list-style-type: none"> Sağım hijyenine dikkat edilmemesi ve sütün sağımdan sonra soğutulmaması, soğuk zincir uygulaması yetersizliği Ahır, ağıl şartları ve sağım ekipmanlarından kaynaklanan nedenlerle bakteri sayısının çoğalması | <ul style="list-style-type: none"> Süt hijyeni eğitimlerinin artırılması ve soğuk zincirin sağlanması Sağımdan sofraya kadar olan süreçte, gerekli alet ekipman desteklerinin verilmesi |
| Resmi kontrol faaliyetlerinde ürün sektör denetim sıklığı analiz ihtiyaçları vb. konularda öncelik sıralamasındaki değişiklikler | <ul style="list-style-type: none"> Teknolojide yaşanan hızlı gelişim ve değişimden kaynaklı gıda ürünlerinde uygunsuzluk yöntem ve uygulamalarının da hızla değişebilmesi | <ul style="list-style-type: none"> Değişikliğe ihtiyaç duyulması durumunda ivedi olarak plan ve programların güncellenmesi, ihtiyaç duyulan analiz metodlarının geliştirilebilmesi için çalışmalar yapılması |

| H2.2: Gıda güvenilirliğine yönelik uygulamaları geliştirmek, gıda kayıp ve israfının azaltılmasını sağlamak (GKGM-TAGEM) | | |
|--|---|---|
| Risk | Açıklama | Kontrol Faaliyetleri |
| Risk değerlendirme faaliyetlerini yürüten bilimsel | <ul style="list-style-type: none"> Bilimsel komisyonlara yeterli nitelikli üye başvurusunun olmaması nedeniyle | <ul style="list-style-type: none"> Bilimsel komisyon üyelikleri ile ilgili mevzuatta teşvik edici düzenlemelerin yapılması |

| H2.2: Gıda güvenilirliğine yönelik uygulamaları geliştirmek, gıda kayıp ve israfının azaltılmasını sağlamak (GKGM-TAGEM) | | |
|--|---|---|
| Risk | Açıklama | Kontrol Faaliyetleri |
| komisyonların çalışmalarının aksaması | komisyonların faaliyetlerinin sona ermesi veya azalması • Bilimsel komisyonların talep ettiği risk değerlendirme faaliyetlerinde kullanılacak verilerin temin edilememesi | • Uygun veri elde edilebilmesi amacıyla izleme programlarının planlanması • Veri toplama sorumluluğuna sahip birimlerle iş birliğinin artırılması |
| Gıda güvenilirliğine yönelik görsel, işitsel bilgi kirliliği | • Gıda güvenilirliğine yönelik yeterli bilgi ve yetkisi olmayan kişi ve kurumlar tarafından yapılan açıklamalar | • Kitle iletişim araçları vasıtasıyla gıda güvenilirliği konusunda farkındalık çalışmalarına ağırlık verilmesi |
| Gıda kaybı ve israfı | • Sıfır atık farkındalığının topluma yeterince kazandırılmaması • Toplumun tüketim ve kullanım alışkanlıklarının kısa sürede değiştirilememesi • Üretim, hasat, nakil ve pazarlama esnasında yaşanan kayıplar | • Toplumun alışkanlıklarını değiştirmek üzere tüm paydaşlar tarafından eğitim ve bilgilendirme faaliyetlerinin yürütülmesi • Konu hakkında sorumlu olan farklı paydaşlar arasında etkin koordinasyonun sağlanması • Üreticilerin üretim ve hasat esnasındaki kayıplarını minimuma indirmek için denetim ve eğitim faaliyetlerinin etkinliklerinin artırılması • Gıda fazlası ve atığının yeniden değerlendirilmesi |

| H2.3: Bitki sağlığı hizmetlerini geliştirmek (GKGM-TAGEM) | | |
|--|--|--|
| Risk | Açıklama | Kontrol Faaliyetleri |
| Fitotoksiste, kalıntı problemlerinin yaşanması | • Onayına esas özelliklerine uygun olmayan bitki koruma ürünlerinin kullanılması | • Bitki koruma ürünlerinin onayına esas özellikleri ile piyasada bulunmalarının sağlanması • Bilinçli ilaç kullanımına yönelik eğitim ve yayım faaliyetlerinin artırılması • Bitki koruma ürünlerinin üretim ve ithalatından başlamak üzere kullanımına kadar geçen sürecinin takip edilmesi |
| Bitki koruma ürünlerinin biyolojik etkinliklerinin azalması | • Bitki koruma ürünlerinin uygulanmasında belirlenen doz ve uygulama zamanına dikkat edilmemesi ve çevresel faktörler | • Bitki koruma ürünlerinin ulusal ve uluslararası standartlara uygun olarak ruhsatlandırılması • Bitki koruma ürünlerinin biyolojik etkinlikleri ile fiziksel ve kimyasal özelliklerine yönelik kontrol etkinliğinin artırılması |
| İstilacı tür sayısında artış | • İklim değişikliği, yanlış mücadele metotlarının kullanımı gibi nedenlerle istilacı türlerin artması | • İstilacı türlerin ülkemize girmesini engellemeye yönelik sınır kontrol noktalarındaki tedbirlerin artırılması • İklim değişikliğine yönelik Ar-Ge faaliyetlerinin artırılması |
| Biyolojik ve biyoteknik mücadele yöntemlerinde dışa bağımlılık | • Biyolojik ve biyoteknik mücadele yöntemlerinin ağırlıklı olarak ithal edilmesi nedeniyle maliyetlerinde yaşanabilecek artışlar • Üreticilerin biyolojik ve biyoteknik mücadele yöntemlerini tercih etmemesi | • Biyolojik ve biyoteknik mücadele yöntemlerinin yaygınlaştırılması konusunda eğitim ve destekler verilmesi • Biyolojik ve biyoteknik mücadelede yerli üretimi teşvik edecek Ar-Ge faaliyetlerinin desteklenmesi |

| H2.4: Hayvan sağlığı hizmetlerini geliştirmek ve hayvan refahını korumak (GKGM-TAGEM) | | |
|---|--|---|
| Risk | Açıklama | Kontrol Faaliyetleri |
| Hayvansal gıdalarda kalıntı olması | • İlaçların kalıntı arınma süreleri dolmadan tüketilen hayvansal ürünlerinin gıda olarak insan tüketimine sunulması • Bilinçsiz ilaç kullanımının engellenememesi ve uygun olmayan ilaç kullanımı | • İlaç kalıntısına yönelik denetimlerin etkinliğinin artırılması • Sivil toplum kuruluşları ve meslek kuruluşlarına yapılacak tanıtım ve eğitim faaliyetleri • Kamu kurum ve kuruluşlarında çalışan veteriner hekimler ve özel sektörde çalışan veteriner hekimlere hizmet içi eğitimlerin düzenlenmesi |

| H2.4: Hayvan sađlığı hizmetlerini geliřtirmek ve hayvan refahını korumak (GKGM-TAGEM) | | |
|---|---|--|
| Risk | Açıklama | Kontrol Faaliyetleri |
| | <ul style="list-style-type: none"> E-reçete düzenleme oranlarının istenilen seviyeye getirilememesi | <ul style="list-style-type: none"> E-reçete ve ilaç takip isteminin uygulamaya konulması ve sistem ve saha kontrol faaliyetlerinin yürütülmesi |
| Hayvan hastalıklarının yayılması ve hastalıktan ariliđin kaybedilmesi | <ul style="list-style-type: none"> KontROLSÜZ hayvan hareketleri nedeniyle hayvan hastalıklarının arilik olan bölgelere sıçraması İklim ve çevre koşullarında yaşanan deđişiklikler nedeniyle yeni ve yeniden görülebilecek hastalıklar Programlanan aşıların hedeflenen seviyede ve zamanında gerçekleştirilememesi Hayvancılık işletmelerinin çok fazla sayıda ve genellikle küçük ölçekli olması nedeniyle yeterli sađlık hizmeti götürülemedi | <ul style="list-style-type: none"> Hayvan hareketlerine ve hayvan refahına yönelik mevzuat düzenlemelerinin yapılması Hayvan hareketleri kontrolü programının daha etkin yürütülmesi Hastalıklarla mücadele programının etkin bir şekilde yürütülmesi Aşılama programını kolaylaştırıcı ve hızlandırıcı tedbirlerin alınması ve aşılamalarda etkinlik kontrolü Yetiřtiricilerin farkındalıđının artırılması İřletme ölçeklerinin büyütülmesi sađlanarak yeterli sađlık hizmetinin verilmesi Ari iřletme sayısının artırılmasına iliřkin yeni tedbirler alınması |
| Hayvan refahının sađlanmasıyla yaşanan aksaklıklar | <ul style="list-style-type: none"> İřletmelerdeki alt yapı eksiklikleri Hayvan nakillerinin uygun olmayan koşullarda gerçekleşmesi | <ul style="list-style-type: none"> Yetiřtiricilik koşullarının iyileřtirilmesi Hayvan nakillerinin uygun araçlarla yapılmasının sađlanması Hayvan refahına yönelik denetimlerin etkinliđinin artırılması Dinlendirme istasyonlarının sayılarının artırılması |

| H3.1: Kırsalda gelir ve istihdam olanaklarını artırmak, kırsal ekonomiyi çeřitlendirmek (TRGM) | | |
|--|---|---|
| Risk | Açıklama | Kontrol Faaliyetleri |
| Proje yararlanıcılarının yatırımlarını tamamlayamamaları | <ul style="list-style-type: none"> Sektörün tarımsal proje yürütmedeki deneyimsizliđi Dođal afetler sebebiyle proje uygulamalarının istenilen sonuca ulařmaması Çiftçilerin yeni yatırımlara ve üretim kapasitesinin geliřtirilmesine istekli olmamaları Yatırımlarda ÇED Raporu, mera vasıf deđişikliđi ve görüş alma süreçlerinin uzun olması | <ul style="list-style-type: none"> Yatırım programlarının sektöre daha etkin iletilmesi, proje döngüsünün benimsenmesi ve tanıtım ve görünürlük faaliyetlerinin artırılması Hibe paketlerinin ihtiyaç analizine göre güncellenmesi Proje uygulama alanları seçiminde dođal afet riskinin dikkate alınması Proje uygulama süresinin uzatılması Bakanlık, kurum ve kuruluşlar arası koordinasyonun ve iř birliđinin sađlanması |
| Kırsaldan kente göç | <ul style="list-style-type: none"> Kırsal yaşam alanlarında yaşam standartlarının düşük olması Kırsal altyapıda eksiklikler Gelir seviyesi ve gelir çeřitlerinin az olması Toprakların miras yoluyla parçalanması | <ul style="list-style-type: none"> Yaşam standartlarının geliřtirilmesine yönelik ilgili paydařlarla yeni bir kırsal alan modeli oluřturulması Kırsalda gelir seviyesini artıracak proje ve yatırım olanaklarının artırılarak desteklenmesi Sürdürülebilir kırsal kalkınma politikalarının uygulanması |
| Eř finansman (Hibe) desteklerine talebin yetersiz olması | <ul style="list-style-type: none"> Eř finansman destekleme tutarının az bulunması, Eř finansman desteklemelerinin bireysel bařvurulara kapalı olması İřletmelerin küçük ölçekli ve sayılarının fazla olması | <ul style="list-style-type: none"> Eř finansman desteleme tutarlarının artırılması ve bireysel bařvurulara açılması, Eř finansman desteklemeleri verilebilecek konuların genişletilmesi İřletme ölçeklerinin büyütülmesine yönelik destek ve teřviklerin artırılması |

| H3.2: Kırsalda aile işletmelerine, kadınlara ve gençlere yönelik üretim, yatırım ve istihdam olanaklarını artırmak (TRGM-EYDB) | | |
|--|---|--|
| Risk | Açıklama | Kontrol Faaliyetleri |
| Giriřimcilik konusunda kadın ve gençlerin talebinin yetersiz olması | <ul style="list-style-type: none"> Kadın ve gençlerin öz sermaye ve girişimciliđi sürdürececek yeterli finansal desteđinin bulunmaması | <ul style="list-style-type: none"> Kadınlar ve gençlere yönelik eđitim, yatırım, danıřmanlık ve desteklemelerin artırılması |

| H3.2: Kırsalda aile işletmelerine, kadınlara ve gençlere yönelik üretim, yatırım ve istihdam olanaklarını artırmak (TRGM-EYDB) | | |
|---|--|--|
| Risk | Açıklama | Kontrol Faaliyetleri |
| | <ul style="list-style-type: none"> İşletmelerin küçük ölçekli ve sayılarının fazla olması | <ul style="list-style-type: none"> Öz sermaye ihtiyacını azaltan projelerin önceliklendirilmesi İşletme ölçeklerinin büyütülmesine yönelik destek ve teşviklerin artırılması |
| Kadınlara ve gençlere yönelik düzenlenen proje ve eğitimlerin aksaması | <ul style="list-style-type: none"> Projelere/ eğitimlere planlanandan daha az başvuru olması Usta öğreticilerin/eğiticilerin yeterli sayıda bulunamaması | <ul style="list-style-type: none"> Eğiticilere yönelik kapasite geliştirme eğitimlerinin verilmesi Proje ve eğitimlere yönelik desteklemelerin artırılması |

| H3.3: Tarımsal örgütlerin kurumsal kapasitelerini ve etkinliklerini artırmak, tarımsal pazarlamada yeni stratejiler geliştirmek (TRGM) | | |
|---|---|--|
| Risk | Açıklama | Kontrol Faaliyetleri |
| Üretici örgütlerinin ortaklarına ait ürünleri değerinde pazarlanamaması | <ul style="list-style-type: none"> Üretici örgütlerinin pazarlama, tanıtım ve coğrafi işaretler konularına yeterli bilgilerinin olmaması Üretici örgütleri ve üreticilerin pazarlama, tanıtım ve coğrafi işaretler konularında iş birliğine yanaşmamaları Coğrafi işaret tescilli tarım ve gıda ürünlerinde farkındalık ve bilinirliğine yönelik çalışma yapılacak sektörlerde paydaşların ilgisizliği | <ul style="list-style-type: none"> Hedef kitleye yönelik iş birliği stratejilerinin geliştirilmesi Yerel ürünler ve coğrafi işaretler ile ilgili bilinçlendirme çalışmalarının yapılması Üretici örgütlerinin pazarlama çalışmalarına yönelik mevzuatın düzenlenmesi |
| Üretici örgütleri denetimlerinin aksaması | <ul style="list-style-type: none"> Kontrolörler tarafından tebligat yapılmasına rağmen kooperatif yönetimi tarafından evrak ve belgelerin teslim edilmemesi Bütçe ve personel yetersizliği nedeniyle denetim faaliyetlerinin yapılamaması Üretici örgütlerinin sayısının fazla ve aralarındaki iş birliğinin yeterli olmaması | <ul style="list-style-type: none"> Denetime direnç gösterilmesi ile ilgili mevzuatın güncellenmesi Kolluk kuvvetleri ile iş birliği yapılması Denetimlere yönelik bütçe ve personel eksikliklerinin giderilmesi Üretici örgütlerinin derecelendirilmesi, pasif örgütlerin aktif olanlarla bir araya getirilmesi suretiyle etkinlik ve iş birliklerinin artırılması |

| H3.4: Tarımsal üretime yönelik eğitim stratejileri ve danışmanlık sistemini geliştirmek (EYDB) | | |
|---|---|--|
| Risk | Açıklama | Kontrol Faaliyetleri |
| Üreticilere yönelik planlanan eğitim programlarında aksamaların yaşanması | <ul style="list-style-type: none"> Eğitim programları düzenlenirken iş birliği yapılan kurum ve kuruluşlar ile yeterli iş birliğinin sağlanamaması Usta öğreticilerin/eğiticilerin yeterli düzeyde bulunamaması Eğiticilerin oryantasyon eğitimine katılma şartı aranması | <ul style="list-style-type: none"> Kurumlar arası iş birliğinin artırılması Usta eğitici ve öğreticilerin yetiştirilmesi ve istihdam edilmesine yönelik tedbirlerin alınması Eğiticilerde aranacak şartların günümüz ihtiyaçları dikkate alınarak güncellenmesi Ek ders düzenlemesi için çalışmalar yapılması |
| Tarımsal danışmanlık sisteminin yaygınlaştırılmaması | <ul style="list-style-type: none"> Tarımsal Danışmanlık sisteminin yaygınlaştırılması amacıyla verilen desteklemelerin değişmesi İşletmelerin tarımsal danışmanlık hizmetinden haberdar olmaması veya danışmanlık hizmeti almak istememesi Eğitim ve yayımı doğrudan veya dolaylı etkileyen bazı desteklemelerin sonlandırılması | <ul style="list-style-type: none"> Tarımsal Danışmanlık sisteminin yaygınlaştırılması amacıyla politikalar geliştirilmesi Tarım danışmanlarının verdikleri hizmetin memnuniyet ölçümünün yapılması, işletmelerin danışmanlık konusunda bilgilendirilmesi Tarımsal danışmanlık hizmeti ile ilgili desteklerin etkinliğinin artırılarak sürekliliğinin sağlanması |
| Bilgi kaynaklarına erişimde yaşanan kısıtlar | <ul style="list-style-type: none"> Bilişim teknolojilerinde yaşanan gelişmelere bağlı faktörlerin olumsuz etkisi Yeni bilgi kaynaklarına aboneliklerde yaşanan sorunlar | <ul style="list-style-type: none"> Dijital kütüphanecilik alanında güncel ve gelecek teknolojilerin takip edilmesi, gerekli donanım ve yazılım güncellemelerinin yapılması Yayın alımlarının, özellikle de elektronik kaynaklara aboneliklerin yaygınlaştırılması |

| H3.4: Tarımsal üretime yönelik eğitim stratejileri ve danışmanlık sistemini geliştirmek (EYDB) | | |
|--|--|--|
| Risk | Açıklama | Kontrol Faaliyetleri |
| | <ul style="list-style-type: none"> Nitelikli (bilgi ve belge yönetimi veya bilişim mezunu) personel eksikliği | <ul style="list-style-type: none"> Nitelikli personel istihdamı |

| H4.1: Üretim planlaması yapmak, sözleşmeli üretimi yaygınlaştırmak (BÜGEM-HAYGEM-BSGM) | | |
|--|---|---|
| Risk | Açıklama | Kontrol Faaliyetleri |
| Sözleşmeli üretimin planlandığı şekilde yürütülememesi | <ul style="list-style-type: none"> Fiyat dalgalanmaları nedeniyle sözleşmeli üretim hükümlerinin uygulanamaması Sözleşmeli üretiminin, hükümlerinin alıcı veya üretici tarafından benimsenmemesi | <ul style="list-style-type: none"> Sözleşmelerde güncel piyasa, meyve-sebze toptancı hali, ticaret borsası, TMO fiyatlarından taraflarca uygun olanının uygulanması Sözleşmeli üretim ile ilgili eğitim ve yayım faaliyetlerinin artırılması |
| Tarımsal üretimde girdi ve ürün fiyatlarındaki dalgalanmalar | <ul style="list-style-type: none"> Arz talep dengesinin kurulamaması Kayıtlılığın yeterli olmaması nedeniyle verilerin sağlıklı elde edilememesi Kur etkisi ile girdi maliyetlerinin artmasının üretimi olumsuz etkilemesi | <ul style="list-style-type: none"> Kayıtlılığın artırılmasına yönelik çalışmaların yapılması Arz talep dengesi, su kısıtı gibi etkenlerin izlenerek üretim planlamasının yapılması Girdilerde yerli üretimi artırıp dışa bağımlılığı azaltacak Ar-Ge faaliyetlerinin artırılması Desteklerin üretim planlaması ile ilişkilendirilmesi |

| H4.2: Sürdürülebilir bir tarım sektörü için tarımsal risklerin etkilerini azaltmak, alt sektörlere yönelik politika önerileri geliştirmek (TRGM-TAGEM) | | |
|--|---|---|
| Risk | Açıklama | Kontrol Faaliyetleri |
| Tarım sigortasının yaygınlaştırılmaması | <ul style="list-style-type: none"> Tarım sigortası konusunda üretici bilincinin zayıf olması | <ul style="list-style-type: none"> Tarım sigortaları konusunda eğitim ve bilinçlendirme çalışmalarının yapılarak poliçe sayılarının ve sigortalılık oranının artırılması |
| Tarım sigortası konusunda bilinç düzeyinin yeterli olmaması | <ul style="list-style-type: none"> Üreticilerin, büyükbaş ve küçükbaş hayvanları ile parsellerinin tamamını sigortalatmak yerine riskli gördükleri hayvanlarını ve parsellerini sigortalatma eğiliminde olması | <ul style="list-style-type: none"> Poliçe sayılarının artırılması Sigortalılık oranının artırılması |

| H4.3: Tarımsal üretime yönelik Ar-Ge faaliyetleri geliştirmek ve sonuçlarının uygulamaya aktarılmasını sağlamak (TAGEM) | | |
|---|--|---|
| Risk | Açıklama | Kontrol Faaliyetleri |
| Ar-Ge çalışmalarının aksaması | <ul style="list-style-type: none"> Ar-Ge çalışmalarına yeterli bütçe ayrılmaması Ar-Ge destek programına istenilen kalite ve sayıda proje başvurusu gelmemesi İthalata bağlı laboratuvar araç, gereç ve kimyasalların temininde güçlük yaşanması Yetkin personelin eksikliği | <ul style="list-style-type: none"> Ar-Ge projelerine yatırım programlarında daha fazla yer verilmesinin sağlanması Ar-Ge ve uygulayıcı birimlerle iş birliğinin geliştirilmesi Laboratuvar araç, gereç ve kimyasalların yerli üretimle karşılanması veya teminine yönelik alternatif yöntemler geliştirilmesi Nitelikli personel çalışmasına yönelik teşvikler verilmesi |
| Ar-Ge sonuçlarının uygulamaya aktarılamaması | <ul style="list-style-type: none"> Araştırma önceliklerinin sektör ihtiyaçlarına göre belirlenmemesi Ar-Ge önceliklerinin belirlenmesinde iş birliğinin yetersiz olması Proje sonuçlarının uygulamaya aktarılması için planlamaların olmaması | <ul style="list-style-type: none"> Araştırma önceliklerinin sektör ihtiyaçlarına göre belirlenmesi Yapılan araştırmalara ilişkin sonuçların ilgili paydaşlarla paylaşılması Ar-Ge ve eğitim yayım birimleri arasında koordinasyonun sağlanması Eğitim yayım faaliyetlerinin uzman personel tarafından verilmesinin sağlanması Proje sonuçları uygulama planlarının hazırlanması Tarımsal yayım projelerinde izleme ve değerlendirme sisteminin etkinliğinin artırılması |

| H4.4: Tarımsal girdilerde dışa bağımlılığı azaltmak (TAGEM-TADB-EYDB-BÜGEM) | | |
|---|---|---|
| Risk | Açıklama | Kontrol Faaliyetleri |
| Girdi tedarikinde dışa bağımlı olunması | <ul style="list-style-type: none"> Girdi hammaddelerinin ülkemizde yeterince bulunmaması Yenilenebilir enerji kaynaklarının yeterince kullanılmaması Kur etkisi ile girdi maliyetlerinin artmasının üretimi olumsuz etkilemesi Bitki ve hayvan sağlığı hizmetlerinde kullanılan aşı, araç, gereç vb. talebi karşılayacak düzeyde olmaması Özel sektörün gıda üretiminde kullandıkları starter kültür dışındaki üretimi benimsememeleri | <ul style="list-style-type: none"> Girdilerde yerli üretimi artırıp dışa bağımlılığı azaltacak Ar-Ge faaliyetlerinin artırılması Yenilenebilir enerji, organik ve organomineral gübre gibi alternatif girdilerin kullanımının desteklenmesi Bitki ve hayvan sağlığı hizmetlerinde kullanılan aşı, araç, gereç vb. yerli imkânlarla karşılanmasına yönelik çalışmaların yapılması Ar-Ge projelerinde özel sektör ile işbirliğinin geliştirilmesi |

| H4.5: Tarımda yenilikçi uygulamaları yaygınlaştırmak (TAGEM-TRGM-BÜGEM) | | |
|---|--|--|
| Risk | Açıklama | Kontrol Faaliyetleri |
| Tarımda yenilikçi uygulamalarda yeterli farkındalık oluşturulamaması | <ul style="list-style-type: none"> Kırsal nüfusun yaşlanması ve yeni teknolojilerin hemen benimsenememesi Topraksız ve dikey tarım uygulamalarının ilk yatırım maliyetinin yüksek olması Dikey tarımda mevzuat çalışmasının olmaması, | <ul style="list-style-type: none"> Tarımda yenilikçi uygulamalar konusunda eğitim ve bilinçlendirme çalışmalarının yapılması Topraksız ve dikey tarım uygulamalarının desteklenmesi Dikey tarımda mevzuat çalışmalarının tamamlanması |
| Tarımsal işletme büyüklüklerinin ve ekilen tarım arazilerinin azalması | <ul style="list-style-type: none"> Yüksek girdi maliyetleri Miras yolu ile parçalanmış tarım arazilerinin mülkiyet ve intikal sorunları | <ul style="list-style-type: none"> Kent tarımı ve örtü altı yetiştiriciliğin artırılması İşlenmeyen arazilerin üretime kazandırılması Mevzuat düzenlemelerinin uygulanmasına yönelik tedbirler alınması ve mali kaynak oluşturulması |

| H5.1: Toprağı koruyarak verimli kullanılmasını sağlamak (TRGM-TAGEM-BÜGEM) | | |
|--|---|---|
| Risk | Açıklama | Kontrol Faaliyetleri |
| Erozyon riski | <ul style="list-style-type: none"> Tarım arazilerinde iklim değişikliği nedeniyle meydana gelen erozyon artışı Yanlış tarımsal uygulamalar sonucu tarım arazilerinin bozulumu | <ul style="list-style-type: none"> Arazi bozulmasını giderici rehabilitasyon ve Ar ge çalışmaları yapılması Yanlış tarımsal uygulamaları önlemeye yönelik eğitim ve farkındalık çalışmalarına ağırlık verilmesi |
| Ekilen tarım arazilerinin azalması | <ul style="list-style-type: none"> Yüksek girdi maliyetleri Miras yolu ile parçalanmış tarım arazilerinin mülkiyet ve intikal gibi yönetsel sorunları Küresel ısınma ve iklim değişikliğinin etkisi ile üreticilerin nadasa bırakma eğiliminin artması | <ul style="list-style-type: none"> Kent tarımı ve örtü altı yetiştiriciliğin artırılması Mevzuat düzenlemelerinin uygulanmasına yönelik tedbirler alınması ve mali kaynak oluşturulması İşlenmeyen tarım arazilerinin bilimsel metotlarla tespitine yönelik çalışmaların yapılması İşlenmeyen tarım arazilerinin üretime kazandırılması |
| Tarım arazilerinde toprak verimliliğinin azalması | <ul style="list-style-type: none"> İklim değişikliği ve uygulamada yapılan hatalar sonucu toprak yapısının zarar görmesi Topraktaki mikrobiyal faaliyetin azalması Aşırı gübre, ilaç, su ve yanlış arazi kullanımı gibi bilinçsiz uygulamalar | <ul style="list-style-type: none"> Uygun kültürel önlemler ve entegre zararlı ve yabancı ot yönetimi uygulamaları |
| Sağlıklı veriye ulaşılmasında yaşanan aksamlar | <ul style="list-style-type: none"> Toprak veri tabanına ait bilgi sistemlerinin kurumlar arası entegrasyonunun sağlanamaması Bilgi sistemlerinde kullanılan bilgilerin birbiriyle eşleşmesinde yaşanan ve yazılım ekibi ile yaşanabilen iletişim eksiklikleri | <ul style="list-style-type: none"> Tarım topraklarının verimliliğini ortaya koyan toprak veri tabanının oluşturulması için teknik çalışmaların tamamlanması Bilgi sistemlerinin entegrasyonuna engel teşkil eden idari sorunların çözümü için çalışmalar yapılması |

| H5.1: Toprağı koruyarak verimli kullanılmasını sağlamak (TRGM-TAGEM-BÜGEM) | | |
|--|--|---|
| Risk | Açıklama | Kontrol Faaliyetleri |
| Arazi kullanım planlarının uygulanamaması | <ul style="list-style-type: none"> • Arazi kullanım planlamalarına altlık oluşturacak detaylı toprak etütlerinin tamamlanamaması • Uzman teknik personel sayısının yetersiz olması | <ul style="list-style-type: none"> • Detaylı toprak etütlerinin tamamlanmasının sağlanması • Teknik eleman sorununun çözümü için çalışmalara üniversitelerin katılımının sağlanması ve bu konuda eğitim sürecinin oluşturulması • Arazi kullanım planlarının uygulanması konusunda farkındalık oluşturulması • Arazi Kullanım Planlarının hazırlanma aşamasında, tüm paydaşların katılımının sağlanması |

| Hedef 5.2: Su kaynaklarının miktar ve kalite olarak korunmasını ve verimli kullanılmasını sağlamak (SYGM-TRGM) | | |
|--|--|---|
| Risk | Açıklama | Kontrol Faaliyetleri |
| Su yönetiminde yetki çakışması | <ul style="list-style-type: none"> • Su Kanunu'nun yürürlüğe girmemiş olması • Paydaş kurumlardan talep edilen desteğin sağlanamaması • Havza yönetim heyetleri ve il su yönetimi koordinasyon kurullarının tüzel kişiliğinin olmaması nedeniyle uygulamada aktif ve etkin olamamaları | <ul style="list-style-type: none"> • Su Kanunu taslağının hazırlanması, yürürlüğe girmesi ile ilgili sürecin takibinin yapılması |
| Veri temininde yaşanan sorunlar | <ul style="list-style-type: none"> • Sistem altyapı veya veri eksikliği nedeniyle bazı kurumlar arası etkin bir iş birliği ve koordinasyonun sağlanamaması • Kurumlarca havza bazında veri üretilmemesi | <ul style="list-style-type: none"> • Ulusal Su Bilgi Sistemi'nin (USBS) tüm kurum/kuruluşlarca aktif ve etkin bir şekilde kullanılmasının sağlanması • Farklı kurum ve kuruluşlarca üretilen su ile ilgili verilerin tek bir sistem altında toplanması ve paydaş kurum/kuruluşlarla web servis üzerinden paylaşımın sağlanması, • Paydaş kurumlarda uygulamaların önemi hususunda farkındalık oluşturulması ve düzenli veri akışının sağlanması |
| Yerüstü ve yeraltı su kaynaklarında miktar ve kalite baskısının artması | <ul style="list-style-type: none"> • İklim değişikliğinin etkisi ile su kaynaklarında yaşanan azalma • Hatalı ve aşırı su kullanımından kaynaklanan sorunlar • Aşırı gübre ve ilaç kullanımı gibi tarımsal faaliyetler nedeniyle yerüstü ve yeraltı su kaynaklarında kirliliğin artması • Su kaynaklarında kirliliği önlemeye yönelik tedbirlerin gönüllü olarak uygulanmasının yaygınlaştırılmaması • Çevre kirliliği ve sanayileşmeden dolayı temiz su kaynaklarının azalması ve kirlenmesi | <ul style="list-style-type: none"> • Su verimliliği seferberliği kapsamında eğitimlerin gerçekleştirilmesi • Daha fazla alanın sulanabilmesi için planlı üretim ve kapalı modern bireysel sulama sistemlerinin desteklenmesi çalışmalarının yürütülmesi • Sulama suyunun etkin kullanımı ve su tasarrufu sağlayan sulama teknik ve teknolojilerin geliştirilmesi yaygınlaştırılması • Kirliliği önlemeye yönelik eylem planları hazırlanarak uygulamaya geçirilmesi • Su kalitesini iyileştirici ve çevre dostu uygulamaların tarımsal desteklerle ilişkilendirilmesi • Mevcut çevresel desteklerin artırılması |
| Eylem planlarının uygulanamaması | <ul style="list-style-type: none"> • Su kaynaklarının kalitesinin korunması ve iyileştirilmesi için düzenli izleme verilerinin ve bunu gerçekleştirecek uzman laboratuvarların olmaması • Su yönetimini etkileyen her bir faktörün kontrol ve denetiminin farklı kurumlarda bulunması | <ul style="list-style-type: none"> • Kamu ve özel sektörde su analiz laboratuvarlarının kapasitelerinin ve standartlarının güçlendirilmesi • Eylem planlarının hayata geçmesi için finansman sağlanması. |

| Hedef 5.2: Su kaynaklarının miktar ve kalite olarak korunmasını ve verimli kullanılmasını sağlamak (SYGM-TRGM) | | |
|---|--|-----------------------------|
| Risk | Açıklama | Kontrol Faaliyetleri |
| | <ul style="list-style-type: none"> Projelerin gerçekleştirilmesi sürecinde finansman kaynağının temininde zorluklar yaşanması | |

| Hedef 5.3: Genetik kaynakların ve biyolojik çeşitliliğin sürdürülebilirliğini sağlamak (TAGEM-DKMP) | | |
|--|--|--|
| Risk | Açıklama | Kontrol Faaliyetleri |
| Mikroorganizmaların tanısı ile ilgili uygulanan projelerde yaşanan aksaklıklar | <ul style="list-style-type: none"> Mikroorganizmaların izole/identifikasyonunun (tanımlanmasının) yeterli zaman, deneyimli eleman ve laboratuvar koşulları gibi nedenlerle gerçekleştirilememesi | <ul style="list-style-type: none"> Laboratuvarda uygun kültür yöntemlerinin kullanımının, besi yeri seçimi ve hazırlanmasının sağlanması Araştırmacılara gereken bilgi ve tecrübenin kazandırılmasının sağlanması |
| Mikroorganizmaların muhafaza edilememesi | <ul style="list-style-type: none"> Kullanılan ekipmanlarda ve standardizasyonunda yaşanabilecek aksaklıklar Arazi gen bankalarının abiyotik ve biyotik strese açık olmasından kaynaklı muhafaza edilen materyalin korunamaması | <ul style="list-style-type: none"> İşlem süreçlerinin tanımlanması, ekipmanların kullanım ve bakımı ile standardizasyonlarının belirlenmesi Arazi gen bankalarında materyalin korunmasına yönelik Ar-Ge çalışmalarının yapılması |

| H5.4: Korunan alan sayısını artırmak ve etkin yönetimini sağlamak (DKMP) | | |
|---|---|---|
| Risk | Açıklama | Kontrol Faaliyetleri |
| Plan ve projelerin uygulama ve onay süreçlerinin uzaması | <ul style="list-style-type: none"> İklim ve arazi koşullarının farklılık göstermesi nedeniyle projelerin uygulama süreçlerinin aksaması ve/veya uzaması Diğer kurumların mevzuatından dolayı, korunan alanlarda yapılan işler kapsamında paydaşlarla yetki çakışmalarının yaşanması | <ul style="list-style-type: none"> Zorlu arazi ve iklim koşullarına uygun ekipman temininin sağlanması Arazi şartlarından kaynaklı engellerin ortadan kaldırılmasına yönelik ilgili kurum ve kuruluşlarla iş birliğinin artırılması Yasal düzenlemeler ile paydaşlarla koordineli şekilde çalışmaların yürütülmesi, Milli park ve tabiat parklarındaki yönetim planları ve uygulamaları hakkında komisyon ve kurulların bilgilendirilmesinin sağlanması |
| Sahanın korunan alan ilan edilememesi | <ul style="list-style-type: none"> Farklı sektörlerin tabii kaynak kullanım talepleri ve aynı alana farklı statü verilmesi Kurumlar arasındaki koordinasyon ve bilgi paylaşımı yetersizliği | <ul style="list-style-type: none"> Kurumlar arası koordinasyonun sağlanmasına yönelik; elektronik haberleşme, çalışma gurupları, bilgi ve belge havuzu vb. çalışmalarının yapılması Korunan alan ilanının Bakanlığımız çatısı altında tek elde toplanması amacıyla mevzuat düzenlemesinin yapılması |
| Proje süreçlerinde yaşanan mali ve teknik aksaklıklar | <ul style="list-style-type: none"> Hedefin gerçekleşmesinde ana unsur olan projelerin yatırım program kapsamına alınamaması Projenin uygulanması sürecinde ihaleden, hukuki ve teknik açıdan çıkabilecek aksaklıklar | <ul style="list-style-type: none"> Projenin amaç ve hedeflerinin kalkınma planı hedefleri ile bağlantısının kurularak teklifin yapılması, projenin uygulanmasında çıkabilecek aksaklıkların göz önünde bulundurulması |

| H5.5: Yaban hayatı ve av yönetiminde sürdürülebilirliği sağlamak, (DKMP) | | |
|---|--|--|
| Risk | Açıklama | Kontrol Faaliyetleri |
| Sahalardaki olumsuz arazi ve iklim şartları sebebiyle envanter yapılamaması | <ul style="list-style-type: none"> Zor arazi ve iklim koşulları nedeniyle çalışmaların uzaması Özellikle kış ortası kuş sayımlarına üniversite ve STK'ların destek vermemesi | <ul style="list-style-type: none"> Zorlu arazi ve iklim koşullarına uygun ekipman temininin sağlanması Üniversite ve STK'lar ile iş birliğinde sürekliliğin sağlanması |

| H5.5: Yaban hayatı ve av yönetiminde sürdürülebilirliği sağlamak, (DKMP) | | |
|--|--|---|
| Risk | Açıklama | Kontrol Faaliyetleri |
| Yaban hayvanı üretme yeri ve istasyonlarında yavru sayısı, mevsim, hastalıklar, tabiata yerleştirmeye bağlı değişiklik | <ul style="list-style-type: none"> Yaban hayvanı üretme yeri ve istasyonlarında fiziksel ve çevresel koşullara bağlı olarak hastalıkların yaban hayvanlarına sirayet etmesi | <ul style="list-style-type: none"> Yaban hayvanlarında görülen hastalıkların veteriner hekimler tarafından tespit edilmesi ve hastalığa yönelik tedavi yöntemlerinin uygulanması |

| H6.1: İklim değişikliğine uyum kapasitesini artırmak (TAGEM-TRGM-SYGM) | | |
|--|---|---|
| Risk | Açıklama | Kontrol Faaliyetleri |
| Projelendirme çalışmalarındaki aksaklıklar | <ul style="list-style-type: none"> Projelendirme çalışmalarının yürütüleceği sahalarda yaşanan mülkiyet ve sosyal problemler Ekstrem hava şartlarından dolayı saha çalışmalarında zorluklarla karşılaşılması İş birliği yapılan kurumlar arasında gerekli hassasiyetin gösterilmemesi Konu özelinde çalışan teknik personelin yer değişikliği/görev değişikliği | <ul style="list-style-type: none"> Mevzuat düzenlemelerinin yapılması Sorun çözümüne yönelik paydaşlarla iş birliğinin artırılması İklim koşulları dikkate alınarak iş planlarının hazırlanması Kurumlar arası iş birliği ve koordinasyon çalışmalarında etkinliğin artırılması Konu uzmanı personelin sürekliliğinin sağlanması |
| Üreticiler tarafından suyun verimli kullanılmaması | <ul style="list-style-type: none"> İklim değişikliği ve kuraklığın su kaynaklarına olumsuz etkileri Etkin ve verimli sulama yöntemlerini kullanan çiftçi sayısının az, sulama randımanının düşük olması Modern sulama ile ilgili yatırım ücretlerinin yüksek olması | <ul style="list-style-type: none"> Sulama eğitimlerinin MEB onaylı olması ve kullanılan yöntemlerde güncelleme yapılması Modern sulama sistemlerinin ve etkin/verimli sulama eğitimlerinin yaygınlaştırılması |
| Su verimliliği uygulamalarının yaygınlaştırılmaması | <ul style="list-style-type: none"> Mevzuat yetersizliği Toplumsal farkındalığın yüksek olmaması Kurumlar arası iş birliğinin zayıf olması | <ul style="list-style-type: none"> Bütün sektörlerde su verimliliği uygulamalarının yaygınlaştırılmasına ilişkin düzenlemeleri içeren mevzuatın geliştirilmesi Su verimliliğine yönelik bilinçlendirme çalışmalarının yürütülmesi Kurumlar arası iş birliği konularının belirlenerek ortak çalışmaların yürütülmesi |

| H6.2: Sera gazı emisyon azaltım kapasitesini artırmak ve yenilenebilir enerji kullanımını yaygınlaştırmak (TAGEM-TRGM) | | |
|--|--|--|
| Risk | Açıklama | Kontrol Faaliyetleri |
| Veri temininde yaşanan sıkıntılar ve teknik aksaklıklar | <ul style="list-style-type: none"> AKAKDO(LULUCF) sektöründe sera gazı yutak ve emisyon hesaplarında kullanılan aktivite verisinin güncel olmaması İklim değişikliğinden kaynaklı hava olayları nedeniyle uydu görüntülerinin net olarak alınmaması Emisyon ölçüm cihazlarının komplike olmalarından kaynaklı arıza olasılıklarının artması | <ul style="list-style-type: none"> AKAKDO(LULUCF) sektöründe sera gazı yutak ve emisyon hesaplarında kullanılan aktivite verisinin güncellenmesi Ülkeye özgü emisyon faktörlerinin tespit edilmesi için Ar-Ge çalışmalarının yapılması Meteoroloji gözlem istasyonları ve erken uyarı sistemlerinden faydalanılmasının sağlanması Teknolojik yenilikler ile ilgili eğitimlerin yaygınlaştırılmasının sağlanması Uzmanlar ve eğitimcilerin öncülüğünde eğitim ve yayım faaliyetlerinin yapılması |
| Atmosfere sera gazı salınımında artış | <ul style="list-style-type: none"> Atıkların çevreye bırakılması ve yakılması Fosil yakıt kullanımından kaynaklanan sera gazları | <ul style="list-style-type: none"> Atıkların değerlendirilmesi (kompost, biyokömür vb.) ile toprak organik maddesinin yükseltilmesi ve çevre kirliliğinin önlenmesi için araştırmalar yapılması ve bu konuda eğitim-yayım faaliyetlerinin yapılmasının sağlanması |

| H6.2: Sera gazı emisyon azaltım kapasitesini artırmak ve yenilenebilir enerji kullanımını yaygınlaştırmak (TAGEM-TRGM) | | |
|--|--|---|
| Risk | Açıklama | Kontrol Faaliyetleri |
| Tarımda yenilenebilir enerji kullanımının yeterli düzeyde olmaması | <ul style="list-style-type: none"> Yenilenebilir enerji kullanımının yaygınlaştırılmaması | <ul style="list-style-type: none"> Ülkemizde yenilenebilir enerji kaynakları potansiyelinin genişletilerek kullanım olanakları ve teşviklerin artırılması Bütçe ve alt yapı ihtiyaçlarına yönelik çalışmalar ve proje kontrollerinin gerçekleştirilmesi |

| H6.3: Tarımsal kuraklıkla mücadele kapasitesini artırmak (TAGEM-TRGM-SYGM) | | |
|---|--|--|
| Risk | Açıklama | Kontrol Faaliyetleri |
| Tarımsal kuraklık nedeniyle üretimde yaşanan kayıplar | <ul style="list-style-type: none"> İklim değişikliğinin su kaynakları üzerindeki baskısı Yanlış sulama uygulamaları | <ul style="list-style-type: none"> Tarımsal Kuraklığın belirlenmesi ve izlenebilmesi için web portalının hazırlanması Marjinal suların sulamada kullanılma olanaklarının araştırılması Tarımsal kuraklık konusunda ve suyun verimli kullanılmasına yönelik eğitim ve bilinçlendirme çalışmalarının yapılması Kullanılmış suların özellikle tarımsal sulama faaliyetlerde yeniden kullanımına yönelik politikaların hayata geçirilmesinin sağlanması Kuraklık yönetim planları ile kuraklık tahmini ve erken uyarı sistemi ile kuraklık kaynaklı kayıpların en aza indirilmesinin sağlanması Bitkisel üretimin artırılması ve erozyonun önlenmesi için kuraklık risklerine karşı uygun çeşitlerin üretilmesinin sağlanması İlkbaharda ekilebilen ve su tüketimi daha az olan alternatif ürünlerin üretiminin yapılmasının sağlanması |
| Kuraklık tahmin ve erken uyarı sisteminin planlama, kurulum ve işletim aşamasında yaşanan aksaklıklar | <ul style="list-style-type: none"> Verilerin sağlıklı alınmaması, zamanında temin edilememesi ve güncel izlenebilir parametrelerin ölçümündeki zorluklar nedeniyle kuraklık tahmin ve erken uyarı sisteminin kurulmasında gecikme veya işletme aşamasında sorunlar Teçhizat ve makine eksiklikleri Planların hazırlanması ve gerçekleşmesi sürecinde finansman kaynağının temininde zorluklar yaşanması | <ul style="list-style-type: none"> Altyapının geliştirilmesi ve denetim mekanizmasının oluşturulmasının sağlanması Kurumlar arası etkileşimin güçlendirilmesi Finansmanın sağlanmadığı durumlarda kurum kapasitesi ile çalışmaların tamamlanmasının sağlanması |

| H6.4: Sel ve su taşkınlarının olumsuz etkilerini kontrol altına almak (SYGM) | | |
|--|--|---|
| Risk | Açıklama | Kontrol Faaliyetleri |
| Taşkın tahmin ve erken uyarı sisteminin kurulması ve işletilmesi aşamasında yeterli veri temininin sağlanamaması | <ul style="list-style-type: none"> Verilerin sağlıklı alınmaması, zamanında temin edilememesi ve güncel izlenebilir parametrelerin ölçümündeki zorluklar nedeniyle taşkın tahmin ve erken uyarı sisteminin kurulmasında gecikme veya işletme aşamasında sorunlar Doğal ve insan kaynaklı faktörler Kurumlar arası iş birliğinin etkin şekilde gerçekleştirilememesi Taşkın tahmin ve erken uyarı sisteminin kurulması ve işletilmesi aşamasında yeterli veri temininin sağlanamaması | <ul style="list-style-type: none"> Tüm havzalarda güncellenmiş iklim senaryoları ile iklim değişikliğinin etkilerinin belirlenmesi ve uyum faaliyetlerinin planlanması Havza ölçeğinde taşkın yönetim planları ile taşkından kaynaklı can ve mal kaybının asgari düzeye indirilmesinin sağlanması Taşkın tahmini ve erken uyarı sistemi kurularak; taşkınların önceden tahmin edilmesi ilgili kurumların uyarılmasının sağlanması Havza ölçeğinde taşkından kaynaklı can ve mal kaybının asgari düzeye indirilmesinin sağlanması Taşkın Tahmini ve Erken Uyarı Sistemi kurularak; taşkınların önceden tahmin edilmesi ilgili kurumların uyarılmasının sağlanması |

| H6.4: Sel ve su taşkınlarının olumsuz etkilerini kontrol altına almak (SYGM) | | |
|---|--|--|
| Risk | Açıklama | Kontrol Faaliyetleri |
| Projelerin gerçekleştirilmesi sürecinde yaşanan aksaklıklar | <ul style="list-style-type: none"> Planların hazırlanması ve gerçekleşmesi sürecinde finansman kaynağının temininde zorluklar yaşanması | <ul style="list-style-type: none"> Finansmanın sağlanamadığı durumlarda kurum kapasitesiyle çalışmaların tamamlanmasının sağlanması |

| H7.1: Uluslararası alanda daha etkin bir şekilde yer almak ve uluslararası örgütlerin karar süreçlerine dâhil olmak (ABDGM) | | |
|--|---|---|
| Risk | Açıklama | Kontrol Faaliyetleri |
| Planlanan uluslararası organizasyon sürecinde oluşacak aksaklıklar | <ul style="list-style-type: none"> Ulusal, ikili ve uluslararası siyasi ve ekonomik konjonktürdeki değişimler Ulusal ve uluslararası yabancı kurumlarla koordinasyonun yeterli olmaması | <ul style="list-style-type: none"> Uluslararası örgütlerin karar alma süreçlerinde daha etkin olunması İş birliği yapılacak kurumlarla koordinasyonun güçlendirilmesi ve bilgilendirmenin yapılması |

| H7.2: Bakanlığımızın dijital dönüşümünü sağlayacak modern bilgi teknolojileri altyapısının sürdürülebilirliğini sağlamak (BTGM) | | |
|--|--|--|
| Risk | Açıklama | Kontrol Faaliyetleri |
| Bilgi sistemleri hizmetlerinin aksaması | <ul style="list-style-type: none"> Personelin işten ayrılması ya da tayini durumunda, diğer personellerin iş yükünün artması Acil yazılım ve donanım gerektiren işlerdeki yoğunluk sebebiyle iş planına uyulamaması Teknolojik altyapıdaki eksiklikler Sistem altyapılarında ve veri tabanlarında performans sorunu ve kesinti yaşanması Sistem arızaları, donanım yetersizlikleri (Storage), enerji güç kesintileri vb. nedenlerle veri kaybı ve veri bütünlüğü ihlali yaşanması | <ul style="list-style-type: none"> İş planı hazırlanırken iş yoğunluğunun ve önceliklendirmelerin dikkate alınması Yeterli sayıda mesleki donanıma sahip personel temini Bakanlık merkez ve taşra birimlerinde teknolojik altyapının güçlendirilmesi Felaket kurtarma merkezi oluşturulması Yeni bilgi sistemlerinin kurularak güncellenmeleri Ağ donanım kaynaklarının yenilenmesi ve elektrik ve ISP kaynaklarının yedekliliğinin sağlanması Sistem donanım kaynaklarının yenilenmesi, konfigürasyon düzenlemelerinin yapılması ve kapasite planlaması süreçlerinin güçlendirilmesi Verinin düzenli ve uygun şekilde yedeklenmesi, kesintisiz güç kaynakları kullanımı, sunucu bakım ve onarımlarının düzenli ve zamanında yapılması |
| Bilgi güvenliği ihlallerinin oluşması ve güvenlik açıkları | <ul style="list-style-type: none"> Bilgi sistemlerinin kullanımının yaygınlaşmasıyla beraber siber güvenlik risklerinin artması Kurumsal bilgi güvenliği bilincinin yetersizliği Siber güvenlik önlemlerinin yetersiz kalması, personel ve altyapı yetersizliği Dijital ortamdaki resmi yazışmaların gizlilik, bütünlük ve erişilebilirliğinin bozulması Siber saldırıların artması | <ul style="list-style-type: none"> Çeşitli koruma sistemleri vasıtasıyla (güvenlik duvarı, saldırı tespit ve önleme sistemi, yük dengeleme cihazı, uygulama güvenlik duvarı, DDOS atakları için de DDOS önleme sistemi) veri güvenilirliğinin sağlanması, yeni güvenlik yatırımlarının yapılması Uzaktan eğitim sistemi de kullanılarak bilgi güvenliği farkındalık eğitimlerinin verilmesi Siber güvenlik kontrollerinin düzenli yapılması Güvenlik açıklıklarının test edilmesi ve kapatılması |

| H7.3: Sürekli öğrenen bir organizasyon yapısı oluşturmak (EYDB-PERGEM) | | |
|--|---|--|
| Risk | Açıklama | Kontrol Faaliyetleri |
| Hizmet içi eğitimlerin yetkinlikler doğrultusunda verilmemesi | <ul style="list-style-type: none"> Hizmet içi eğitim planlamasında personelin almış olduğu eğitim konuları, yaptığı görev ile ilgili deneyim ve tecrübesinin kontrol edilememesi Eğitim konusunda yetkin personelin kurum değiştirmesi Olağandışı şartlarda (Pandemi, doğal afetler vb.) eğitimlerin düzenlenememesi | <ul style="list-style-type: none"> Hizmet içi eğitim programının etkinliğinin artırılması Personelin niteliğinin arttırılmasına yönelik hizmet içi eğitim planlamasının yapılması Nitelikli personelin kurumda tutulmasına yönelik personel politikasının planlanması ile personel sisteminin geliştirilmesi Olağan dışı şartlarda çevrimiçi vb. eğitim olanaklarının geliştirilmesi |

| H7.4: Bakanlığımızın afetle mücadele kapasitesini geliştirmek (DHDB) | | |
|--|--|--|
| Risk | Açıklama | Kontrol Faaliyetleri |
| Doğal afetlere hazırlık ve müdahale konusundaki eksiklikler | <ul style="list-style-type: none"> Coğrafi konum Türkiye Afet Müdahale Planının yeterince uygulanamaması Afet bilinci konusunda yeterli farkındalığın olmaması Deprem afet sel vb. durumlarda yatırım önceliklerinin değişkenlik göstermesi Afetlere müdahale esnasında çalışan ekiplerin barınma ve ofis imkanlarının olmaması Afetler sonrasında hayvan barınaklarının zarar görmesi | <ul style="list-style-type: none"> Afet operasyon planlarının güncel ve uygulanabilir tutulması TAMP ekiplerine yönelik eğitim ve tatbikatların gerçekleştirilmesi Doğal afetlere dayanıklılık ve hazırlık hususundaki faaliyetlerin devamlılığının sağlanması Mobil yaşam ve çalışma alanı koşullarının oluşturulması Afetler sonrasında ihtiyaç olabilecek hayvan çadırlarının temin edilerek stoklanması |

| H7.5: Stratejik yönetim kapasitesini geliştirmek (SGB) | | |
|--|--|---|
| Risk | Açıklama | Kontrol Faaliyetleri |
| Stratejik yönetim anlayışının ve altyapısının güçlendirilmesinde yaşanabilecek aksaklıklar | <ul style="list-style-type: none"> Stratejik yönetim anlayışının istenilen seviyede olmaması İzleme, değerlendirme ve raporlamaya yönelik yeni modellerin geliştirilmesi ve kurulması ihtiyacı | <ul style="list-style-type: none"> Kurumun stratejik yönetim kapasitesini geliştirmeye yönelik eğitim ve farkındalık faaliyetlerinin artırılması çalışmalarının yapılması İzleme, değerlendirme ve raporlamaya yönelik yeni modellerin geliştirilmesinin sağlanması |
| Mevzuat ve organizasyon yapısındaki değişiklikler | <ul style="list-style-type: none"> Mevzuat ve organizasyon yapısındaki değişimler nedeniyle birimler arasında yetki karmaşası ve çakışmaların yaşanması | <ul style="list-style-type: none"> İlgili sürecin hızla tamamlanarak, aksaklığa meydan vermeden ilgili sürecin takibinin yapılması Birimler arasında gerekli iş birliği ve koordinasyonun sağlanması |

5.4. Maliyetlendirme

Tablo 23: Tahmini Maliyetler

| | 2024 | 2025 | 2026 | 2027 | 2028 | Toplam Maliyet |
|--------------------------------|-----------------|-----------------|-----------------|-----------------|-----------------|-------------------|
| Amaç 1 | 85.370.180.000 | 99.047.626.000 | 99.120.776.000 | 109.032.855.000 | 114.484.497.000 | 507.055.934.000 |
| Hedef 1.1 | 48.498.209.000 | 54.382.282.000 | 54.389.256.000 | 59.828.182.000 | 62.819.591.000 | 279.917.520.000 |
| Hedef 1.2 | 9.396.964.000 | 10.973.085.000 | 10.952.585.000 | 12.047.844.000 | 12.650.236.000 | 56.020.714.000 |
| Hedef 1.3 | 18.964.427.000 | 23.197.062.000 | 23.217.062.000 | 25.538.768.000 | 26.815.707.000 | 117.733.026.000 |
| Hedef 1.4 | 3.233.687.000 | 3.999.235.000 | 4.017.235.000 | 4.418.959.000 | 4.639.906.000 | 20.309.022.000 |
| Hedef 1.5 | 5.276.893.000 | 6.495.962.000 | 6.544.638.000 | 7.199.102.000 | 7.559.057.000 | 33.075.652.000 |
| Amaç 2 | 17.113.460.000 | 20.500.737.000 | 20.621.937.000 | 22.684.131.000 | 23.818.337.000 | 104.738.602.000 |
| Hedef 2.1 | 5.782.222.000 | 6.864.348.000 | 6.824.348.000 | 7.506.783.000 | 7.882.122.000 | 34.859.823.000 |
| Hedef 2.2 | 362.510.000 | 525.045.000 | 542.163.000 | 596.379.000 | 626.198.000 | 2.652.295.000 |
| Hedef 2.3 | 4.564.151.000 | 5.385.340.000 | 5.377.340.000 | 5.915.074.000 | 6.210.828.000 | 27.452.733.000 |
| Hedef 2.4 | 6.404.577.000 | 7.726.004.000 | 7.878.086.000 | 8.665.895.000 | 9.099.189.000 | 39.773.751.000 |
| Amaç 3 | 20.764.914.000 | 23.166.806.000 | 23.005.056.000 | 24.992.678.000 | 26.242.312.000 | 118.171.766.000 |
| Hedef 3.1 | 9.628.815.000 | 9.945.392.000 | 9.672.143.000 | 10.639.357.000 | 11.171.325.000 | 51.057.032.000 |
| Hedef 3.2 | 5.901.970.000 | 7.110.061.000 | 7.212.061.000 | 7.933.267.000 | 8.329.930.000 | 36.487.289.000 |
| Hedef 3.3 | 7.500.000 | 9.000.000 | 9.000.000 | 9.900.000 | 10.395.000 | 45.795.000 |
| Hedef 3.4 | 5.226.629.000 | 6.102.353.000 | 6.111.852.000 | 6.410.154.000 | 6.730.662.000 | 30.581.650.000 |
| Amaç 4 | 21.259.860.000 | 24.918.775.000 | 24.917.819.000 | 27.409.601.200 | 28.780.080.760 | 127.286.135.960 |
| Hedef 4.1 | 6.200.000 | 8.000.000 | 9.000.000 | 9.900.000 | 10.395.000 | 43.495.000 |
| Hedef 4.2 | 14.669.223.000 | 17.092.492.000 | 17.092.992.000 | 18.802.291.200 | 19.742.405.760 | 87.399.403.960 |
| Hedef 4.3 | 5.708.627.000 | 6.820.489.000 | 6.789.489.000 | 7.468.438.000 | 7.841.860.000 | 34.628.903.000 |
| Hedef 4.4 | 670.465.000 | 760.013.000 | 760.013.000 | 836.014.000 | 877.815.000 | 3.904.320.000 |
| Hedef 4.5 | 205.345.000 | 237.781.000 | 266.325.000 | 292.958.000 | 307.605.000 | 1.310.014.000 |
| Amaç 5 | 8.949.191.000 | 10.662.023.000 | 10.736.321.000 | 11.809.953.000 | 12.400.451.000 | 54.557.939.000 |
| Hedef 5.1 | 1.173.921.000 | 1.392.040.000 | 1.420.548.000 | 1.562.603.000 | 1.640.733.000 | 7.189.845.000 |
| Hedef 5.2 | 2.044.484.000 | 2.326.348.000 | 2.364.413.000 | 2.600.854.000 | 2.730.897.000 | 12.066.996.000 |
| Hedef 5.3 | 1.188.766.000 | 1.582.220.000 | 1.579.220.000 | 1.737.142.000 | 1.823.999.000 | 7.911.347.000 |
| Hedef 5.4 | 4.362.020.000 | 5.139.841.000 | 5.120.916.000 | 5.633.008.000 | 5.914.658.000 | 26.170.443.000 |
| Hedef 5.5 | 180.000.000 | 221.574.000 | 251.224.000 | 276.346.000 | 290.164.000 | 1.219.308.000 |
| Amaç 6 | 774.740.000 | 903.607.000 | 979.742.000 | 1.077.716.000 | 1.131.602.000 | 4.867.407.000 |
| Hedef 6.1 | 650.000.000 | 749.522.000 | 806.652.000 | 887.317.000 | 931.683.000 | 4.025.174.000 |
| Hedef 6.2 | 76.500.000 | 95.013.000 | 107.719.000 | 118.491.000 | 124.415.000 | 522.138.000 |
| Hedef 6.3 | 10.000.000 | 12.000.000 | 12.000.000 | 13.200.000 | 13.860.000 | 61.060.000 |
| Hedef 6.4 | 38.240.000 | 47.072.000 | 53.371.000 | 58.708.000 | 61.644.000 | 259.035.000 |
| Amaç 7 | 3.242.042.000 | 3.940.573.000 | 3.786.907.750 | 4.280.971.188 | 5.172.040.484 | 20.422.534.422 |
| Hedef 7.1 | 674.399.000 | 801.204.000 | 810.204.000 | 891.224.000 | 935.786.000 | 4.112.817.000 |
| Hedef 7.2 | 393.671.000 | 475.982.000 | 496.483.000 | 546.131.000 | 573.438.000 | 2.485.705.000 |
| Hedef 7.3 | 926.005.000 | 1.093.965.000 | 1.093.965.000 | 1.865.126.000 | 1.958.382.000 | 6.937.443.000 |
| Hedef 7.4 | 839.614.000 | 1.058.548.000 | 774.546.750 | 654.492.188 | 1.364.236.484 | 4.691.437.422 |
| Hedef 7.5 | 408.353.000 | 510.874.000 | 611.709.000 | 323.998.000 | 340.198.000 | 2.195.132.000 |
| GENEL YÖNETİM GİDERLERİ | 2.115.097.235 | 13.771.584.955 | 40.591.780.410 | 46.175.635.084 | 50.244.801.656 | 152.898.899.339 |
| TOPLAM | 159.589.484.235 | 196.911.731.955 | 223.760.339.160 | 247.463.540.471 | 262.274.121.900 | 1.089.999.217.721 |

6. İZLEME VE DEĞERLENDİRME

İzleme ve değerlendirme süreci kurumsal öğrenmeyi ve buna bağılı olarak faaliyetlerin sürekli olarak iyileştirilmesini sağlar. İzleme ve değerlendirme faaliyetleri ile stratejik planın belirlenen takvime göre uygulanması temin edilir. Ortaya çıkan yeni koşullara göre güncellemeler yapılabilir ve sorunlarla ilgili önlem alınabilir. Stratejik planın izleme ve değerlendirmeye tabi tutulması gerek planın uygulanması gerekse ilgililerin hesap verme sorumluluğu ilkesinin tesis edilmesi açısından vazgeçilmez bir husustur.

2024-2028 Stratejik Planı'nın izleme ve değerlendirilmesi Strateji Geliştirme Başkanlığının koordinasyonunda yürütülecektir. Stratejik Plan'da belirlenen performans göstergelerinin gerçekleşme değerleri, altı aylık dönemler halinde elektronik ortama sorumlu birimler tarafından girilecektir. Raporlama altı aylık dönemler halinde gerçekleştirilecek, yılsonu izleme raporu yıllık ve birikimli değerleri bünyesinde barındıracak ve faaliyet raporu için temel oluşturacaktır. Ayrıca, stratejik plan değerlendirme tabloları bir sonraki dönem stratejik plan çalışmalarında dikkate alınacaktır.

İzleme sonuçlarının değerlendirilmesi ve uygulamayla ilgili önlemlerin alınabilmesi için SGB tarafından hazırlanan raporlar üst yöneticiye sunulacaktır. Yapılan değerlendirmeler sonucunda Stratejik Planın kalan süresi için hedeflere nasıl ulaşılabacağına dair gerekli tedbirler belirlenecek ve ilgili birimlere geri bildirimlerde bulunulacaktır.

İzleme ve değerlendirme kapsamında ayrıca; Bakanlık bütçesinin, Stratejik Planda yer alan misyon, vizyon, amaçlar ve hedeflerle uyumu sağlanarak, yıllık değerlendirme sonuçları o yıla ait faaliyet raporunda yer alacaktır. Gerçekleşme tablolarındaki sapmalar için birimlerin açıklamaları alınacak, sonuçlar için yeni tedbirler geliştirilecektir. İzleme ve değerlendirme süreci, şeffaflık ve hesap verebilirlik adına titizlikle yönetilecek ve verimlilik odağında önemli geri bildirimler sağlanacaktır.